مخطوط رقم	3123 م.ك	الموضوع	حديث
العنوان	السنن لأبي داود		
المؤلف	ابوداود ; سليمان بن الاشعث الازدي السجستاني ـ 275 هـ		
أوله			
آخره			
تاريخ النسخ	القرن (4) هـ		
إسم الناسخ			
نوع الخط	مغربي قديم	عدد الأوراق	156
لغة المخطوط		عدد الأسطر	0
تاريخ التأليف		المقاس	
الملاحظات	في اخر النسخة قيد قراءة بتاريخ 513 هـ		
مصدر المخطوط	شستربيتي		
المراجع	بروكلمان : 1 / 161 // ذيل بروكلمان : 1 / 269		

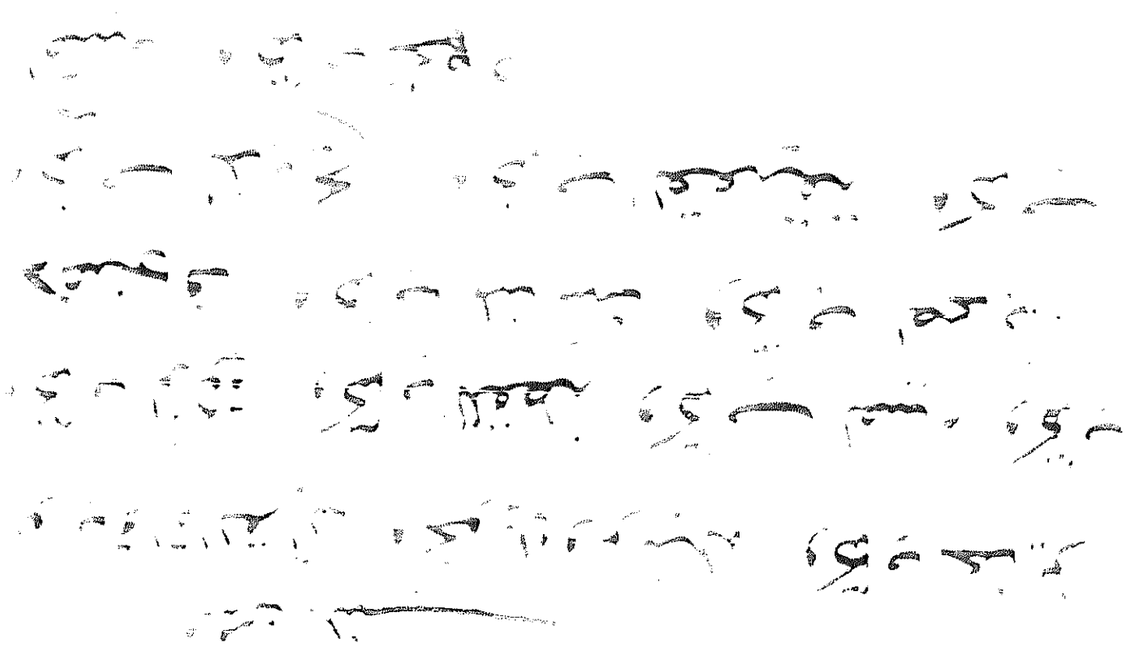

بطين عن سعيد بن جبير عن ابن عباس
قال اوتي رسول الله صلى الله عليه وسلم
سبعا من المثاني الطول واوتي موسى عليه
السلام ستا القى الالواح رفعت ثنتان
وبقيت اربع

في اية الكرسي

حدثنا ابو داود قال ثنا محمد بن المثنى قال
ثنا عبد الاعلى قال ثنا سعيد بن اياس
عن ابي السليل عن عبد الله بن رباح الانصاري
عن ابي بن كعب قال قال رسول الله صلى الله
عليه وسلم ابا المنذر اي اية معك من كتاب
الله اعظم قال قلت الله ورسوله اعلم قال
ابا المنذر اي اية من كتاب الله معك اعظم
قلت الله لا اله الا هو الحي القيوم قال
فضرب في صدري وقال ليهنئ لك ابا
العلم

في سورة الصمد

حدثنا ابو داود قال حدثني حدثنا
القعنبي عن ملك عن عبد الرحمن بن عبد
الله بن عبد الرحمن عن ابيه عن ابيه عن
[illegible] سعيد الخدري ان رجلا سمع رجلا
[illegible] قل هو الله احد يرددها فلما اصبح
[illegible] صلى الله عليه وسلم فذكر
[illegible] وكان الرجل يتقلها فقال النبي
[illegible] السلام والذي نفسي بيده انها لتعدل

ثلث القران

المعوذتين حدثنا
ابو داود قال حدثنا احمد بن عمرو بن السرح
قال اخبرنا ابن وهب قال اخبرني معاوية
عن العلاء بن الحرث عن القسم مولى معاوية
عن عقبة بن عامر قال كنت اقود برسول
صلى الله عليه وسلم ناقته في السفر فقال لي
يا عقبة الا اعلمك خير سورتين قرئتا فعلمني
فعلمني قل اعوذ برب الفلق وقل اعوذ برب
الناس قال فلم يرني سررت بهما جدا قال
فلما نزل لصلاة الصبح صلى بهما صلاة الصبح
للناس فلما فرغ رسول الله صلى الله عليه
وسلم من الصلاة التفت الي وقال يا عقبة
كيف رايت حدثنا ابو داود قال حدثنا
عبد الله بن محمد النفيلي قال ثنا محمد بن سلمة
عن محمد بن اسحق عن سعيد بن ابي سعيد
المقبري عن ابيه عن عقبة بن عامر قال
بينا انا اسير مع رسول الله صلى الله عليه
وسلم بين الجحفة والابواء اذ غشينا ريح
وظلمة شديدة فجعل رسول الله صلى الله
عليه وسلم يتعوذ باعوذ برب الفلق واعوذ
برب الناس ويقول يا عقبة تعوذ بهما
فما تعوذ متعوذ بمثلهما قال وسمعته يؤمنا
بهما في الصلاة

استحباب

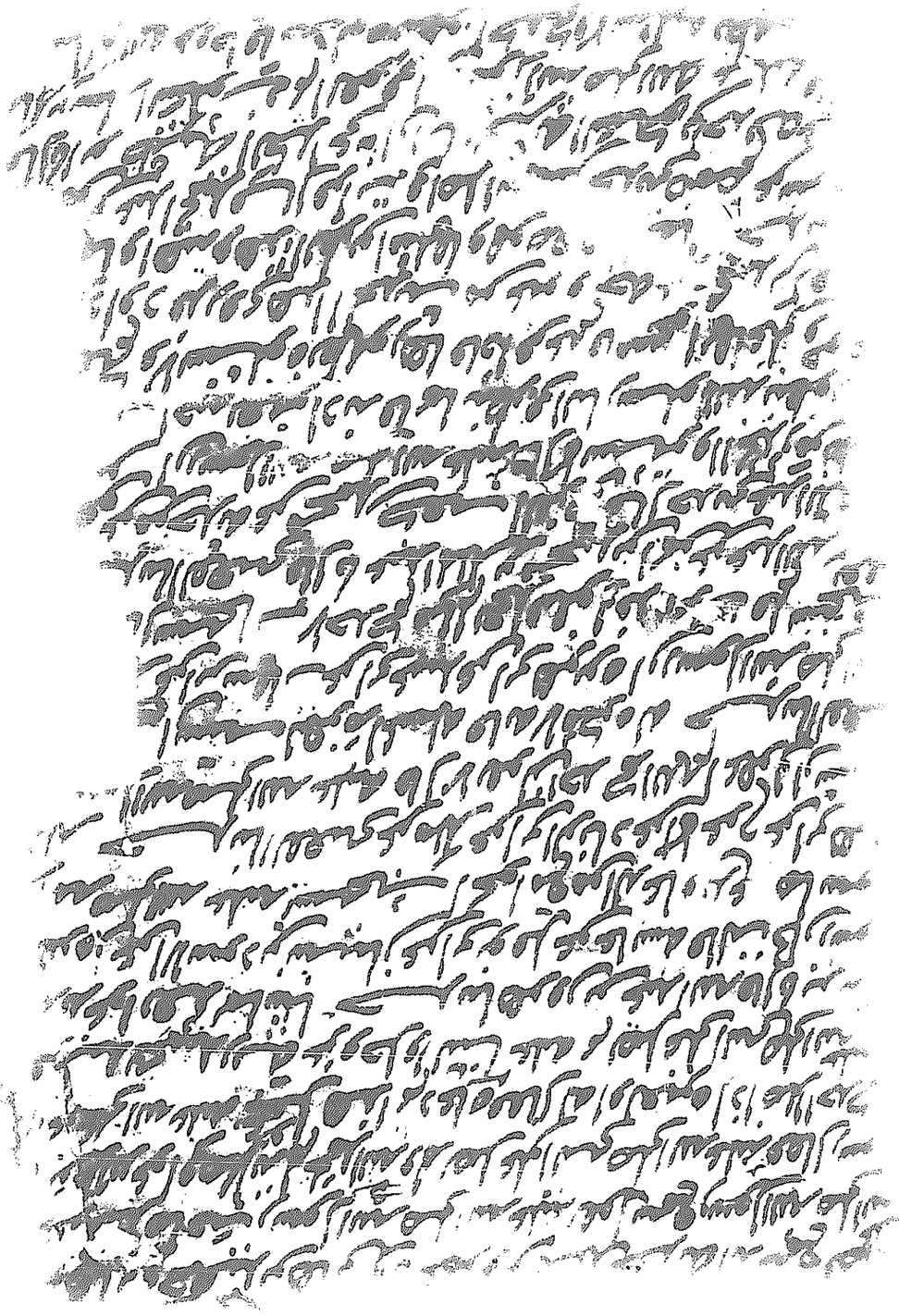

... فضالة بن عبيد ...
صاحب رسول الله صلى الله عليه وسلم يقول سمع رسول الله صلى الله
عليه وسلم رجلا يدعو في صلاته لم يمجد الله ولم يصل على النبي صلى الله عليه وسلم فقال رسول
الله صلى الله عليه وسلم عجل هذا ثم دعاه فقال له او لغيره اذا صلى احدكم
فليبدا بتمجيد ربه عز وجل والثنا عليه ثم يصلي على النبي صلى الله عليه
وسلم ثم يدعو بعد بما شا حدثنا هرون بن عبد الله قال ...
... عن الاسود بن شيبان عن ابي نوفل عن عايشة قالت كان رسول
الله صلى الله عليه وسلم يستحب الجوامع من الدعا ويدع ما سوى
ذلك حدثنا القعنبي عن مالك عن ابي الزناد عن الاعرج عن ابي هريرة
ان النبي صلى الله عليه وسلم قال لا يقولن احدكم اللهم اغفر لي ان شئت
اللهم ارحمني ان شئت ليعزم المسالة فانه لا مكره له حدثنا القعنبي
عن مالك عن ابن شهاب عن ابي عبيد عن ابي هريرة ان رسول الله صلى
الله عليه وسلم قال يستجاب لاحدكم ما لم يعجل فيقول قد دعوت فلم يستجب لي
حدثنا القعنبي قال ثنا عبد الملك بن محمد بن ايمن عن عبد الله
بن يعقوب بن اسحق عمن حدثه عن محمد بن كعب القرظي قال حدثني عبد الله
بن عباس ان رسول الله صلى الله عليه وسلم قال لا تستروا الجدر من نظر
في كتاب اخيه بغير اذنه فانما ينظر في النار سلوا الله ببطون
اكفكم ولا تسالوه بظهورها فاذا فرغتم فامسحوا بها وجوهكم
قال ابو داود روي هذا الحديث من غير وجه عن محمد بن كعب
كلها واهية وهذا الطريق امثلها وهو ضعيف ايضا حدثنا
سليمان بن عبد الحميد البهراني قال قراته في اصل اسماعيل ... حدثني ضمضم عن شريح
ثنا ابو ظبية ان ابا بحرية السكوني حدثه عن مالك بن يسار السكوني
ثم العوفي ان رسول الله صلى الله عليه وسلم قال
اذا سالتم الله فاسالوه ببطون اكفكم ...

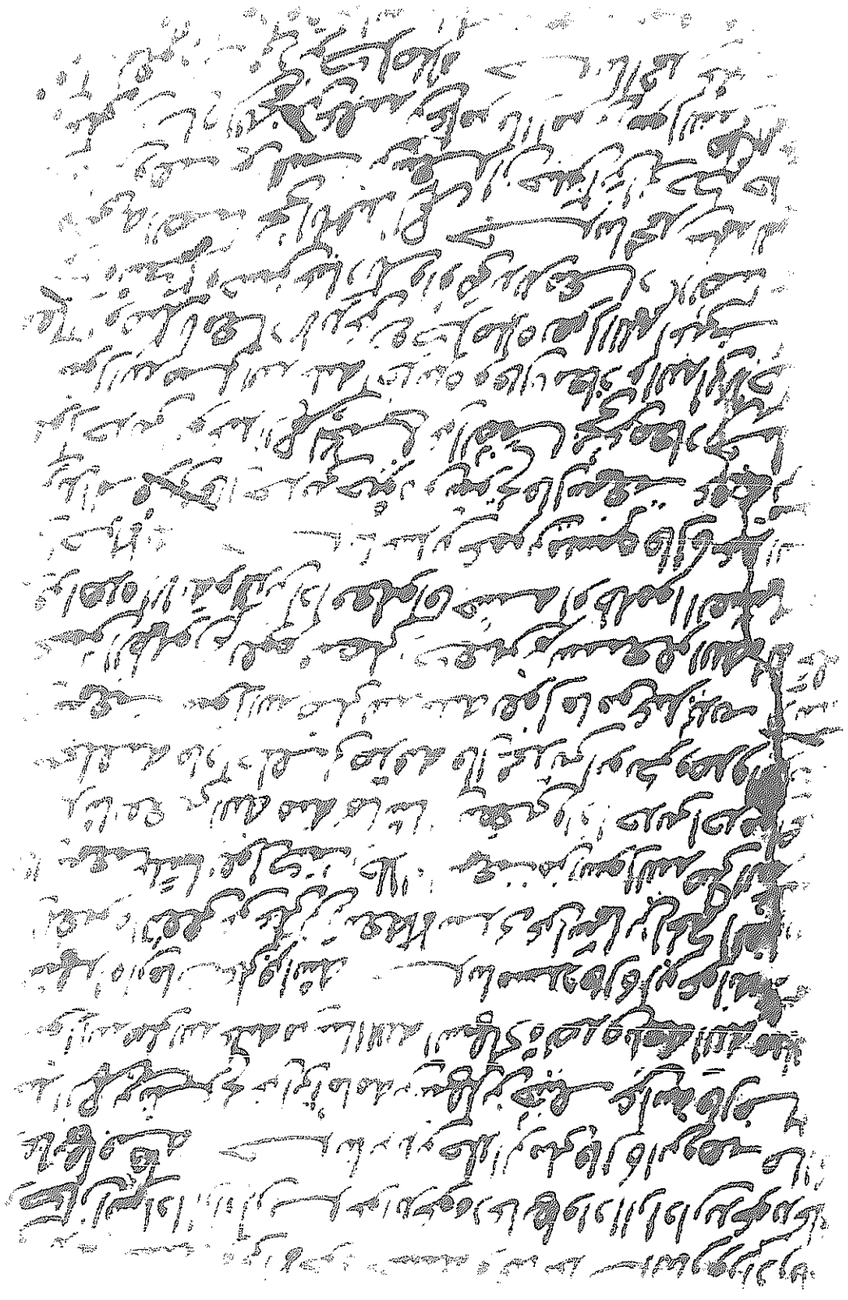

[illegible]

... [illegible] ... عليها فقال

حدثنا يزيد بن خالد الرملي قال ثنا ابن وهب حدثني
عبد الرحمن بن شريح عن ابي امامة بن سهل بن حنيف عن ابيه ان
رسول الله صلى الله عليه قال من سال الله الشهادة بصدق بلغه الله
منازل الشهداء وان مات على فراشه حدثنا مسدد قال ثنا ابو عوانة
عن عثمان بن المغيرة الثقفي عن علي بن ربيعة الاسدي عن اسماء بن الحكم الفزاري
قال سمعت عليا يقول كنت رجلا اذا سمعت من رسول الله صلى الله عليه
حديثا نفعني الله منه بما شاء ان ينفعني واذا حدثني احد من اصحابه
استحلفته فاذا حلف لي صدقته قال وحدثني ابو بكر وصدق ابو بكر
قال سمعت رسول الله صلى الله عليه يقول ما من عبد يذنب ذنبا
فيحسن الطهور ثم يقوم فيصلي ركعتين ثم يستغفر الله الا غفر الله
له ثم قرأ هذه الآية والذين اذا فعلوا فاحشة او ظلموا انفسهم
الى آخر الآية حدثنا عبيد الله بن عمر بن ميسرة قال ثنا عبد
الله بن يزيد المقرئ ثنا حيوة بن شريح قال سمعت عقبة بن مسلم
يقول حدثني ابو عبد الرحمن الحبلي عن الصنابحي عن معاذ بن جبل ان
رسول الله صلى الله عليه اخذ بيده وقال يا معاذ والله اني لاحبك
فقال اوصيك يا معاذ لا تدعن في دبر كل صلاة تقول اللهم اعني
على ذكرك وشكرك وحسن عبادتك واوصى بذلك معاذ الصنابحي
واوصى به الصنابحي ابا عبد الرحمن حدثنا محمد بن سلمة المرادي
ثنا ابن وهب عن الليث بن سعد ان حنين بن ابي حكيم حدثه
عن علي بن رباح عن عقبة بن عامر قال امرني رسول الله صلى الله
عليه ان اقرأ بالمعوذات في دبر كل صلاة حدثنا احمد ...

[illegible]

... عبد الله ان رسول الله صلى الله عليه كان يعجبه ان يدعو ثلاثا
ويستغفر ثلاثا حدثنا مسدد قال ثنا عبد الله بن داود عن
عبد العزيز بن عمر عن هلال عن عمر بن عبد العزيز عن ابن جعفر
عن اسماء ابنة عميس قالت قال لي رسول الله صلى الله عليه
الا اعلمك كلمات تقولينهن عند الكرب او في الكرب الله الله
ربي لا اشرك به شيئا قال ابو داود ... سعيد الجريري عن ابي عثمان
النهدي عن ابي موسى الاشعري قال كنت مع رسول الله صلى الله عليه
في سفر فلما دنوا من المدينة كبر الناس ورفعوا اصواتهم فقال
رسول الله صلى الله عليه يا ايها الناس انكم لا تدعون اصم ولا
غائبا ان الذي تدعونه بينكم وبين اعناق ركابكم ثم قال رسول
الله صلى الله عليه يا ابا موسى الا ادلك على كنز من كنوز الجنة
فقلت وما هو قال لا حول ولا قوة الا بالله حدثنا مسدد
ثنا يزيد بن زريع قال ثنا سليمان التيمي عن ابي عثمان عن ابي موسى الاشعري
انهم كانوا مع رسول الله صلى الله عليه وهم يتصعدون في ثنية
فجعل رجل كلما علا الثنية نادى لا اله الا الله والله اكبر فقال
رسول الله صلى الله عليه انكم لا تنادون اصم ولا غائبا ثم قال يا عبد
الله بن قيس وذكر معناه حدثنا ابو صالح ... محبوب
... ابو اسحق الفزاري عن عاصم عن ابي عثمان عن ابي موسى بهذا
الحديث قال فقال النبي صلى الله عليه يا ايها الناس اربعوا على انفسكم
حدثنا محمد بن رافع قال ابو الحسين زيد بن الحباب ... عبد
الرحمن بن شريح الاسكندراني قال حدثني ابو هانئ
انه سمع ابا علي الجنبي انه سمع ابا سعيد الخدري ان رسول الله
صلى الله عليه قال من قال رضيت بالله ربا ...

[illegible]

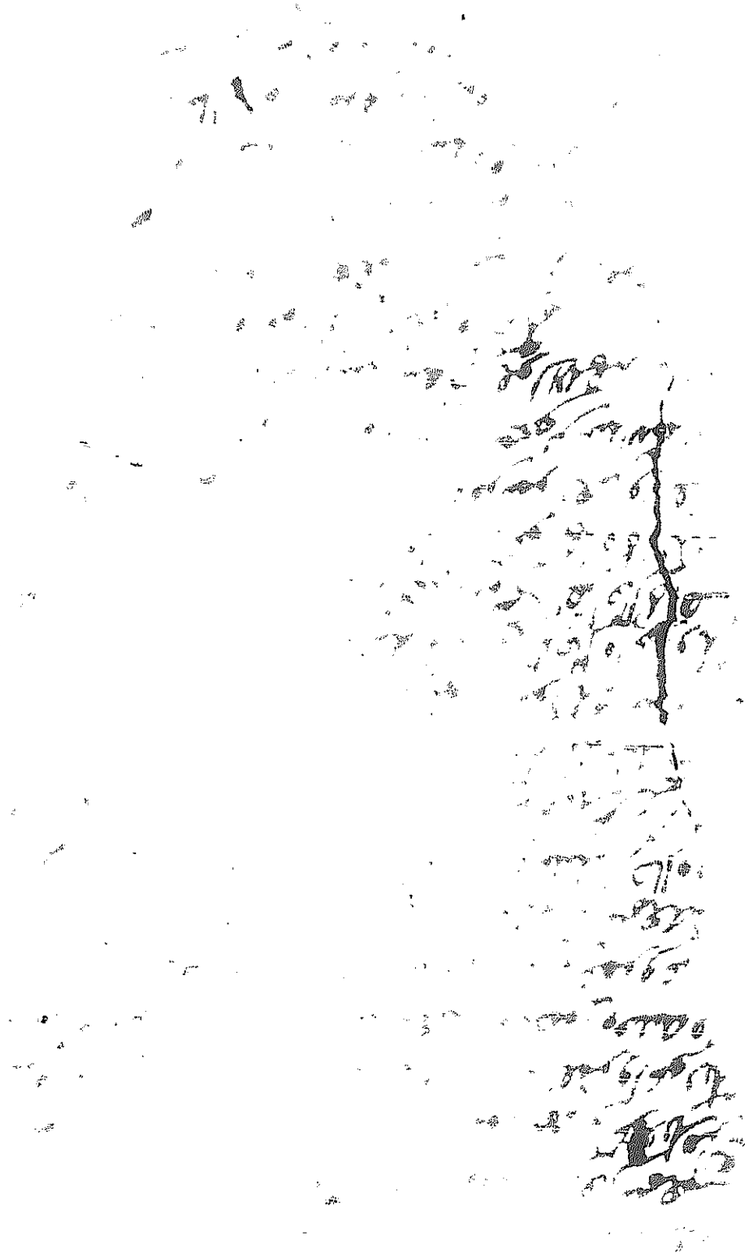

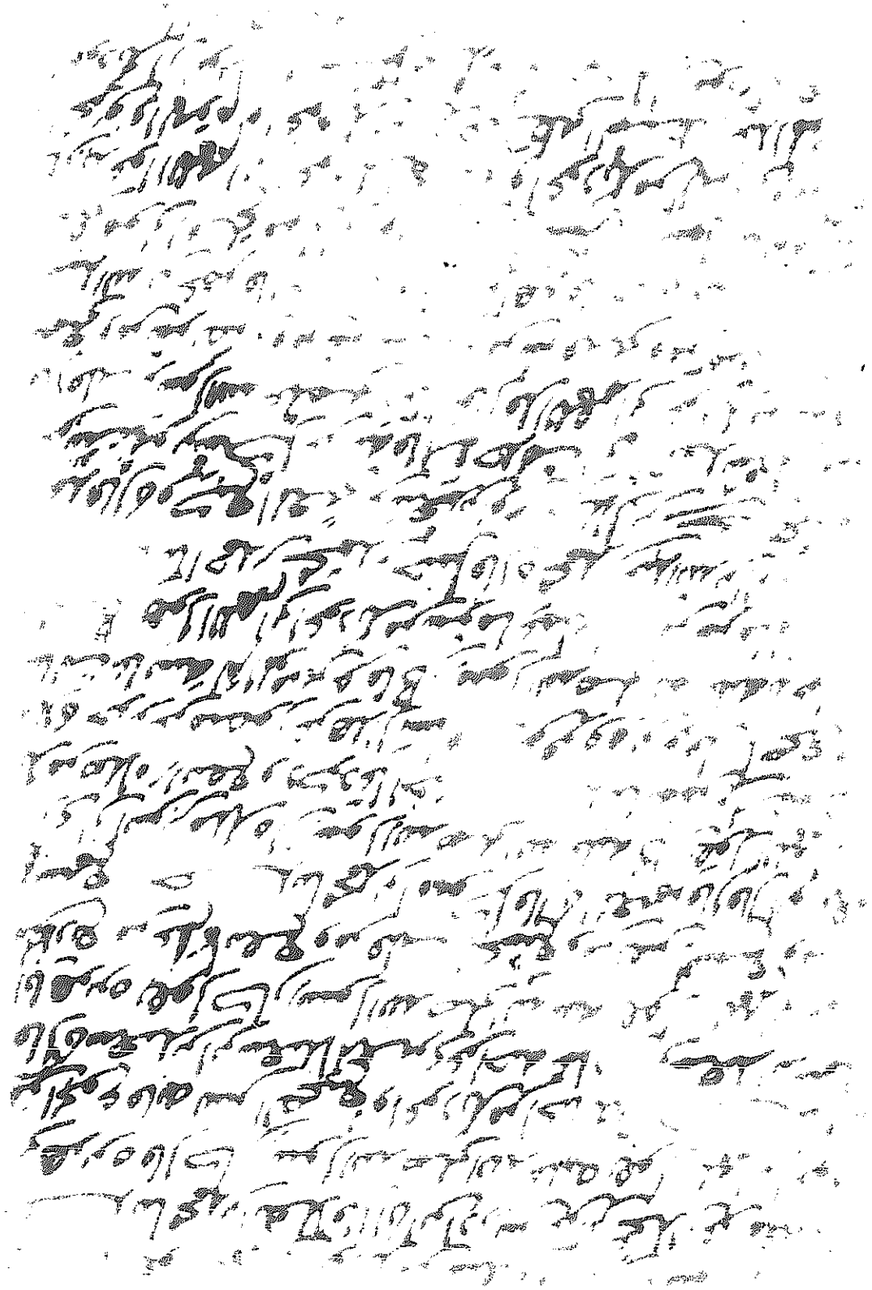

حدثنا محمد [illegible] قال [illegible] عن [illegible]

[illegible] هريرة قال كان رسول الله صلى الله عليه وسلم يقول [illegible]

[illegible] من الجوع فإنه بئس الضجيع وأعوذ بك من الخيانة [illegible]

[illegible] قال سمعت [illegible] يحدث [illegible]

[illegible] أبا هريرة يقول كان رسول الله صلى الله عليه وسلم [illegible]

[illegible] من علم لا ينفع ومن قلب لا يخشع ومن نفس لا تشبع [illegible]

[illegible] حدثنا محمد بن [illegible]

[illegible] رسول الله [illegible]

[illegible] من صلاة لا تنفع ودعاء [illegible]

[illegible]

[illegible] اللهم إني أعوذ بك من شر ما [illegible]

حدثنا أحمد بن محمد بن حنبل قال حدثنا [illegible]

[illegible]

[illegible] اللهم [illegible]

[illegible] رسول الله [illegible]

[illegible]

[illegible] اللهم [illegible] وأعوذ بك [illegible]

[illegible] اللهم [illegible]

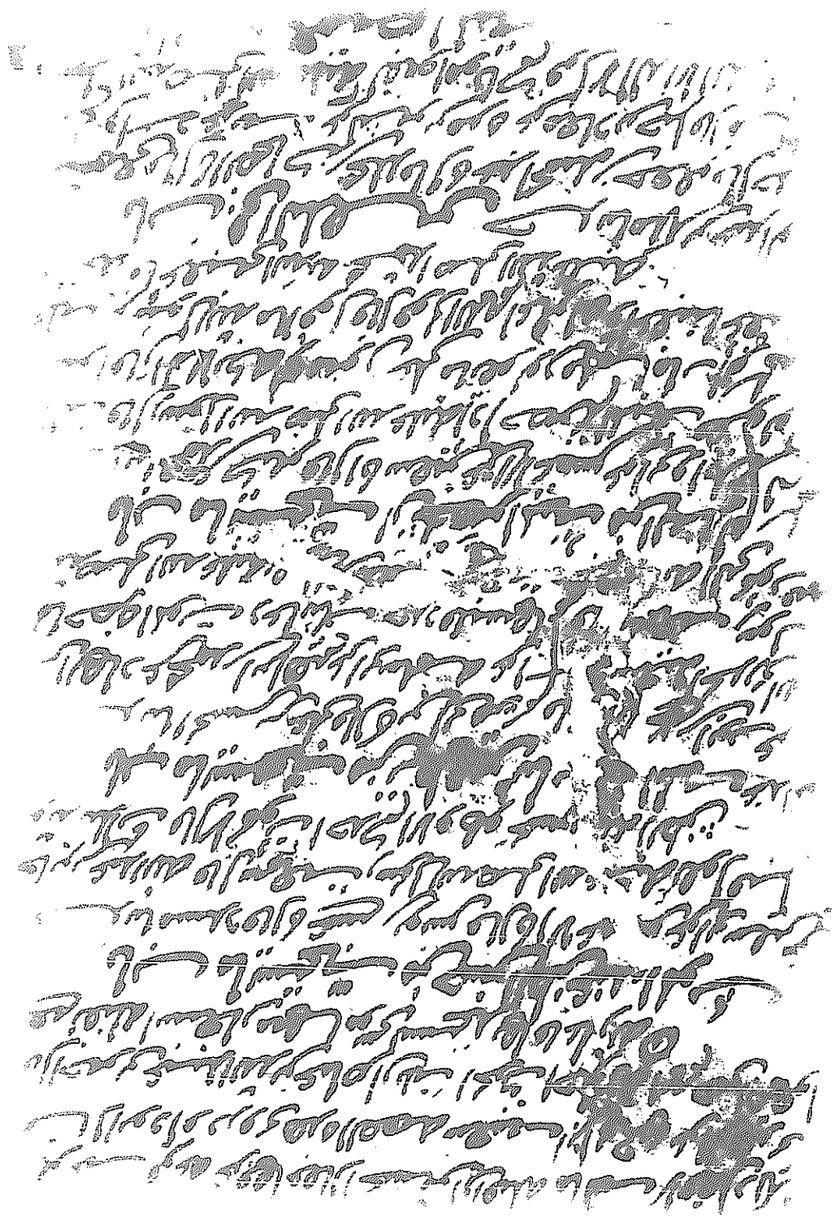

[illegible] قوله [illegible] قال أبو داود [illegible] هذه القصة [illegible]

[illegible] الحميد بن عبد الله بن عياش [illegible] الحنف [illegible] في نفسه استغفر [illegible]

باب ما يستحب من حسن الظن بالله عند الموت

حدثنا مسدد قال نا عيسى بن يونس قال نا الأعمش عن أبي سفيان عن جابر بن عبد الله قال سمعت رسول الله صلى الله عليه وسلم قبل موته بثلاث قال لا يموت أحدكم إلا وهو يحسن الظن بالله

باب ما يستحب من تطهير ثياب الميت عند الموت

حدثنا الحسن بن علي قال نا ابن أبي مريم [illegible] عن محمد بن إبراهيم عن أبي سلمة عن أبي سعيد الخدري أنه لما حضره الموت دعا بثياب جدد فلبسها ثم قال سمعت رسول الله صلى الله عليه وسلم يقول إن الميت يبعث في ثيابه التي يموت فيها

باب ما يستحب أن يقال عند الميت من الكلام

حدثنا محمد بن كثير قال نا سفيان عن الأعمش عن أبي وائل عن أم سلمة قالت قال رسول الله صلى الله عليه وسلم إذا حضرتم الميت فقولوا خيرا فإن الملائكة يؤمنون على ما تقولون فلما مات أبو سلمة قلت يا رسول الله ما أقول قال قولي اللهم اغفر له وأعقبنا عقبى صالحة قالت فأعقبني الله به محمدا صلى الله عليه وسلم

باب في التلقين حدثنا مالك بن عبد الواحد المسمعي قال نا الضحاك بن مخلد قال نا عبد الحميد بن جعفر قال حدثني صالح بن أبي عريب عن كثير بن مرة عن معاذ بن جبل قال قال رسول الله صلى الله عليه وسلم من كان آخر كلامه لا إله إلا الله دخل الجنة

حدثنا عبد الملك بن حبيب [illegible] أبو إسحاق الفزاري عن خالد عن أبي قلابة عن قبيصة بن ذؤيب عن أم سلمة قالت دخل رسول الله صلى الله عليه وسلم على أبي سلمة وقد شق بصره فأغمضه [illegible] فقال اللهم اغفر لأبي سلمة وارفع درجته في المهديين واخلفه في عقبه في الغابرين واغفر لنا وله يا رب العالمين اللهم افسح له في قبره ونور له فيه قال أبو داود وتغميض الميت بعد خروج الروح سمعت محمد بن محمد المقرئ قال سمعت أبا ميسرة رجلا عابدا يقول غمضت جعفرا المعلم وكان رجلا عابدا في حالة الموت فرأيته في منامي ليلة مات يقول أعظم ما كان علي تغميضك لي قبل أن أموت

باب في الاسترجاع

حدثنا موسى بن إسماعيل قال نا حماد عن ثابت عن ابن عمر بن أبي سلمة عن أبيه عن أم سلمة قالت قال رسول الله صلى الله عليه وسلم إذا أصابت أحدكم مصيبة فليقل إنا لله وإنا إليه راجعون اللهم عندك أحتسب مصيبتي فأجرني فيها وأبدل لي بها خيرا منها

باب في الميت يسجى

حدثنا أحمد بن حنبل قال نا عبد الرزاق قال نا معمر عن الزهري عن أبي سلمة عن عائشة أن النبي صلى الله عليه وسلم سجي في ثوب حبرة

باب القراءة عند الميت

حدثنا محمد بن العلاء [illegible] قالا نا ابن المبارك عن سليمان التيمي عن أبي عثمان وليس بالنهدي عن أبيه عن معقل بن يسار قال قال النبي صلى الله عليه وسلم اقرءوا يس على موتاكم وهذا لفظ ابن العلاء

باب الجلوس عند المصيبة

حدثنا محمد بن كثير قال نا سليمان [illegible]

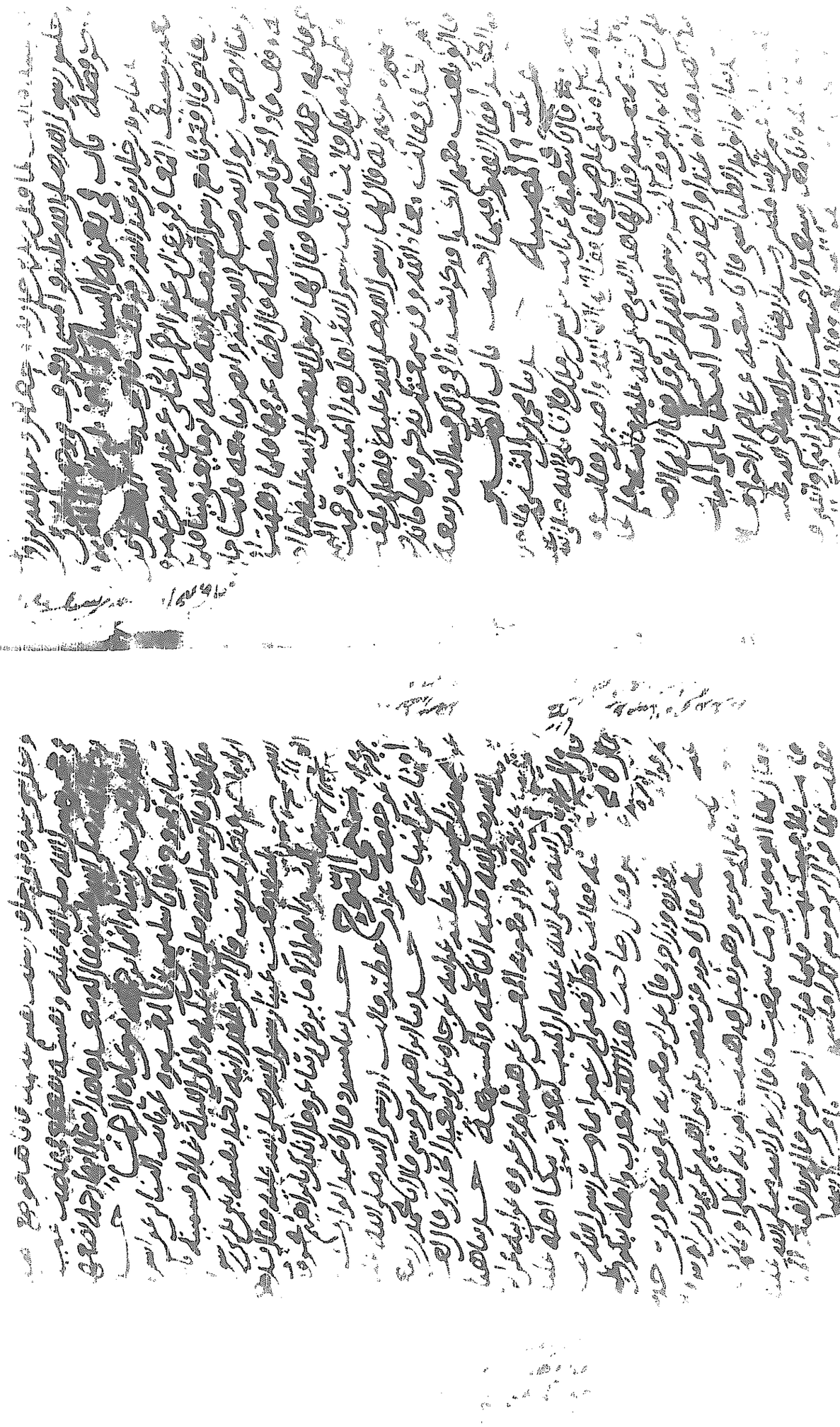

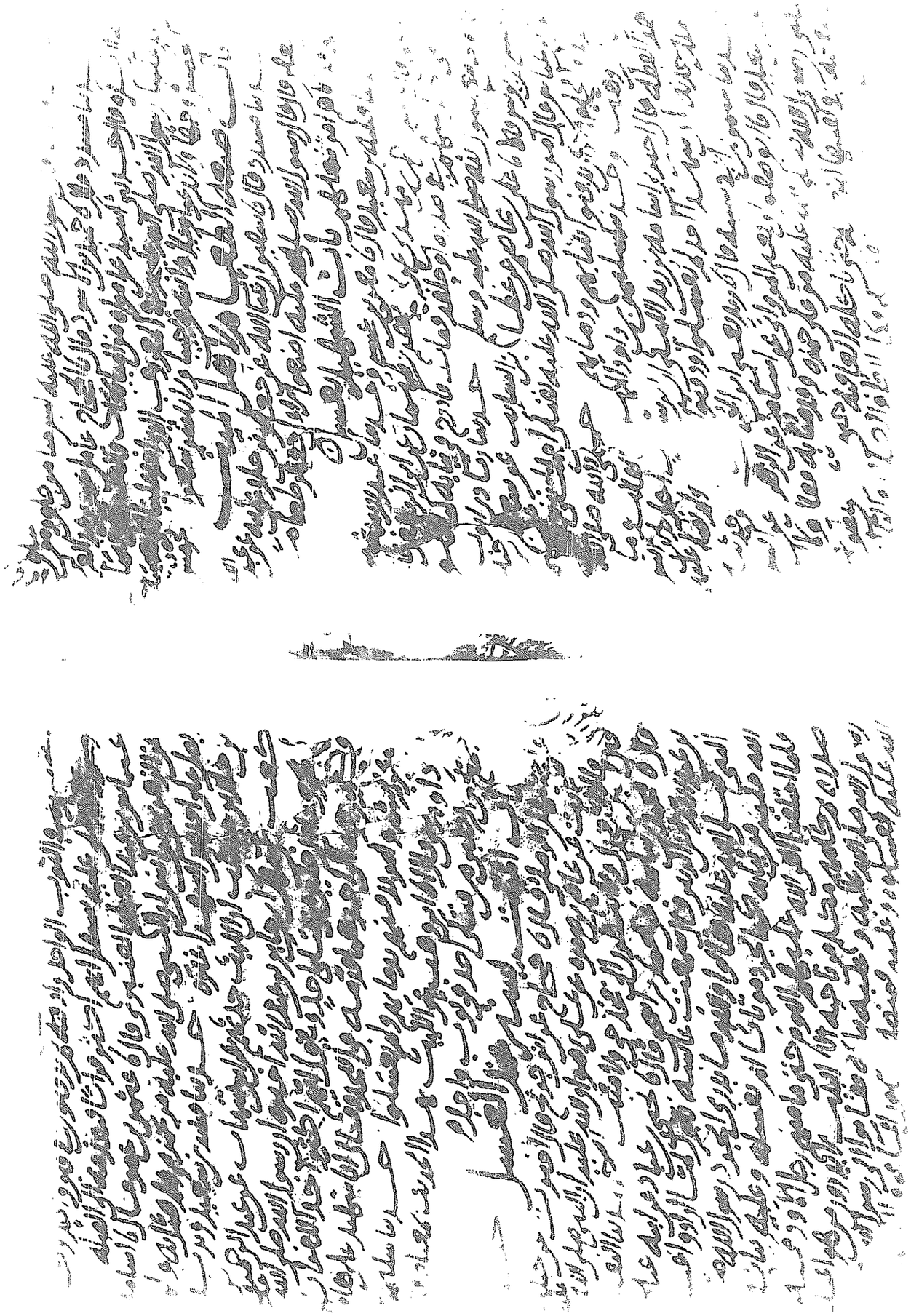

[illegible]

باب الصفوف على الجنازة

[illegible] حماد عن محمد بن اسحق عن يزيد بن [illegible]

[illegible] عن مالك بن هبيرة قال قال رسول الله صلى الله [illegible]

[illegible] فصلى عليه ثلاثة صفوف [illegible]

[illegible] اهل الجنازة [illegible] ثلاثة صفوف [illegible]

باب التسامع الجنازة

[illegible]

فضل الصلاة على الجنازة وتشييعها

[illegible]

[illegible] الصورة [illegible]

[illegible] رسول الله صلى الله [illegible]

[illegible] رسول الله صلى الله [illegible]

[illegible] جنازة [illegible]

باب النار يتبع بها الميت

[illegible]

[illegible] قال حدثني رجل من اهل المدينة عن ابيه عن ابي هريرة [illegible]

[illegible] صلى الله عليه لا تتبع الجنازة بصوت ولا نار زادها [illegible]

[illegible] بين يديها

باب القيام للجنازة

[illegible] مسدد قال نا سفيان عن الزهري عن سالم عن ابيه [illegible]

[illegible] يبلغ به النبي صلى الله عليه اذا رأيتم جنازة فقوموا [illegible]

[illegible] او توضع حدثنا احمد بن يونس قال نا زهير قال نا سهيل [illegible]

[illegible] عن ابي سعيد الخدري عن ابيه قال قال رسول الله صلى الله [illegible]

[illegible] عليه اذا تبعتم الجنازة فلا تجلسوا حتى توضع قال ابو داود [illegible]

[illegible] هذا الحديث عن سهيل عن ابيه عن ابي هريرة [illegible]

[illegible] ورواه ابو معوية عن سهيل عن ابيه عن ابي هريرة [illegible]

[illegible] سفيان احفظ من ابي معوية حدثنا مؤمل بن الفضل [illegible]

[illegible] قال نا الوليد قال نا ابو عمرو عن يحيى بن ابي كثير عن عبيد الله [illegible]

[illegible] قال حدثني جابر قال كنا مع النبي صلى الله عليه [illegible]

[illegible] فقام لها فلما ذهبنا لنحمل فاذا هي جنازة يهودي [illegible]

[illegible] هي جنازة يهودي فقال ان الموت فزع فاذا رأيتم [illegible]

[illegible] حدثنا القعنبي عن مالك عن يحيى بن سعيد عن واقد بن [illegible]

[illegible] سعد بن معاذ الانصاري عن نافع بن جبير بن مطعم عن مسعود [illegible]

[illegible] علي ابن ابي طالب ان رسول الله صلى الله عليه قام [illegible]

[illegible] حدثنا هشام بن بهرام [illegible]

[illegible] اسمعيل قال نا ابو الاسباط الحراني عن عبد الله بن سليمان [illegible]

[illegible] عن ابيه عن جده عن عبادة بن الصامت قال كان رسول الله [illegible]

[illegible] صلى الله عليه يقوم في الجنازة حتى توضع في اللحد [illegible]

[illegible]

[illegible] ابراهيم بن النبي صلى الله عليه وهو ابن ثمانية عشر شهرا فلم يصل
رسول الله صلى الله عليه [illegible] حدثنا هناد قال نا محمد بن عبيد عن وائل
[illegible] قال لما مات [illegible] ابراهيم بن النبي صلى الله عليه صلى
رسول الله صلى الله عليه في المصلى [illegible] حدثنا ابو داود قال قرأت
[illegible] الطالقاني حدثكم ابن المبارك عن يعقوب [illegible]
[illegible] النبي صلى الله عليه صلى على ابنه ابراهيم وهو ابن سبعة [illegible]

باب الصلاة على الجنازة في المسجد

[illegible] سعيد بن منصور قال انا فليح بن سليمان عن صالح
[illegible] عبد الله [illegible] عن عباد بن عبد الله بن الزبير عن عائشة
[illegible] ما صلى رسول الله صلى الله عليه على سهيل بن بيضاء الا
[illegible] حدثنا هارون بن عبد الله قال انا ابن ابي فديك عن الضحاك
[illegible] عن عثمان بن ابي النضر عن ابي سلمة عن عائشة قالت والله لقد
صلى رسول الله صلى الله عليه على ابني بيضاء في المسجد سهيل واخيه
[illegible] حدثنا مسدد قال انا يحيى عن ابن ابي ذئب قال حدثني صالح بن مولى
[illegible] قال قال رسول الله صلى الله عليه من صلى على جنازة
[illegible] فلا شيء له

باب اذا حضر جنائز الرجال والنساء

[illegible] حدثنا يزيد بن خالد بن موهب [illegible] قال انا ابن وهب عن ابن جريج عن
[illegible] انه شهد جنازة ام كلثوم
[illegible] فجعل الغلام [illegible] ذلك وفي القوم
[illegible] فقالوا هذه السنة

باب الدفن عند طلوع الشمس وغروبها

[illegible] قال انا وكيع قال انا موسى
[illegible]

[illegible] رسول الله صلى الله عليه [illegible]
[illegible] حين تطلع الشمس بازغة حتى ترتفع وحين يقوم قائم الظهيرة
[illegible] حين تضيف الشمس للغروب حتى تغرب او كما قال

باب الامام ابن هوم من الميت اذا صلى عليه

[illegible] حدثنا معاذ قال انا عبد الوارث عن نافع بن ابي غالب قال كنت
[illegible] المسور فمرت جنازة معها ناس كثير قالوا جنازة عبد الله
[illegible] فتبعتها فاذا انا برجل عليه كساء رقيق على بريد
[illegible] راسه خرقة نقية من الشمس فقلت من هذا الدهقان
[illegible] انس بن مالك فلما وضعت الجنازة قام انس فصلى عليها
[illegible] الحول بيني وبينه شيء قام عند راسه فكبر اربع تكبيرات
[illegible] ولم يشرع ثم ذهب يقعد فقالوا يا ابا حمزة المراة الانصار
[illegible] ومعها بعير اخضر فقام عند عجيزتها فصلى عليها
[illegible] صلاته على الرجل ثم جلس فقال العلاء بن زياد يا ابا حمزة هكذا
[illegible] رسول الله صلى الله عليه يصلي على الجنائز كصلاتك
[illegible] اربعا ويقوم عند راس الرجل وعجيزة المراة قال نعم قال
[illegible] مع رسول الله صلى الله عليه قال نعم غزوت معه حنينا
[illegible] فحملوا علينا حتى راينا حنينا وراء ظهورنا وفي القوم
[illegible] علينا فيدفنا ويحمل علينا ويحطمنا فهزمهم الله وجعل
[illegible] بغوية على الاسلام فقال رجل من اصحاب
[illegible] عليه ان علي [illegible] الذي كان منك
[illegible] عنقه فسكت رسول الله صلى الله عليه
[illegible] رسول الله صلى الله عليه قال يا رسول الله
[illegible] رسول الله صلى الله عليه [illegible]

[illegible]

[illegible] رسول الله [illegible] فقال [illegible] أمسك عنه منذ اليوم إلا لتوفي [illegible]
[illegible] رسول الله [illegible] فقال رسول الله صلى الله عليه [illegible]
[illegible] قال [illegible] صنع أنس في قيامه على [illegible]
[illegible] لم تكن [illegible] يقوم [illegible]
[illegible] قال أبو داود قول النبي صلى الله عليه [illegible]
[illegible] القائل الناس حتى يقولوا لا إله إلا الله نسخ من هذا [illegible]
[illegible] قبله لقوله [illegible]
[illegible] قال [illegible] حسين [illegible]
[illegible] قال [illegible]
[illegible] على [illegible] فقام عليها للصلاة [illegible]

باب التكبير على الجنائز

[illegible] محمد [illegible] قال [illegible] قال سمعت [illegible]
[illegible] رسول الله صلى الله عليه [illegible]
[illegible] قال [illegible]
[illegible] أبو الوليد الطيالسي [illegible]
[illegible] قال [illegible]
[illegible] قال [illegible]
[illegible]

باب القراءة على الجنائز بفاتحة الكتاب

[illegible]

[illegible] قال حدثني محمد يعني ابن سلمة عن محمد بن إسحاق عن محمد [illegible]
[illegible] عبد الرحمن قال سمعت رسول الله صلى الله عليه [illegible]
[illegible] على الميت فأخلصوا له الدعاء [illegible]
[illegible] عبد الوارث قال أبو الجلاس [illegible]
[illegible] حدثني علي بن شماخ قال شهدت مروان سأل أبا هريرة [illegible]
[illegible] رسول الله صلى الله عليه يصلي على الجنائز قال أمع [illegible]
[illegible] قال نعم قال كلام كان بينهما قبل ذلك قال أبو هريرة اللهم [illegible]
[illegible] خلقتها وأنت هديتها إلى [illegible]
[illegible] روحها وأنت أعلم بسرها وعلانيتها [illegible]
[illegible] قال أبو داود أخطأ شعبة في اسم علي بن شماخ [illegible]
[illegible] قال أبو داود سمعت أحمد بن إبراهيم [illegible]
[illegible] أحمد بن حنبل قال ما علمت أني جلست مع حماد [illegible]
[illegible] وجعفر بن سليمان [illegible]
[illegible] موسى بن مروان الرقي قال نا شعيب [illegible]
[illegible] عن أبي سلمة [illegible]
[illegible] رسول الله صلى الله عليه على جنازة فقال اللهم [illegible]
[illegible] اللهم من أحييته منا فأحيه [illegible]
[illegible] على الإسلام [illegible]
[illegible] عبد الرحمن [illegible]
[illegible]
[illegible]

[illegible]

الصلاة على القبر حدثنا [illegible]

[illegible]

باب الصلاة على المسلم

[illegible]

[illegible]

[illegible]

باب الجعار بعد العظم هل يكتب [illegible]

[illegible]

باب كم يدخل القبر حدثنا احمد [illegible]

[illegible]

باب كم يدخل الميت قبره

[illegible]

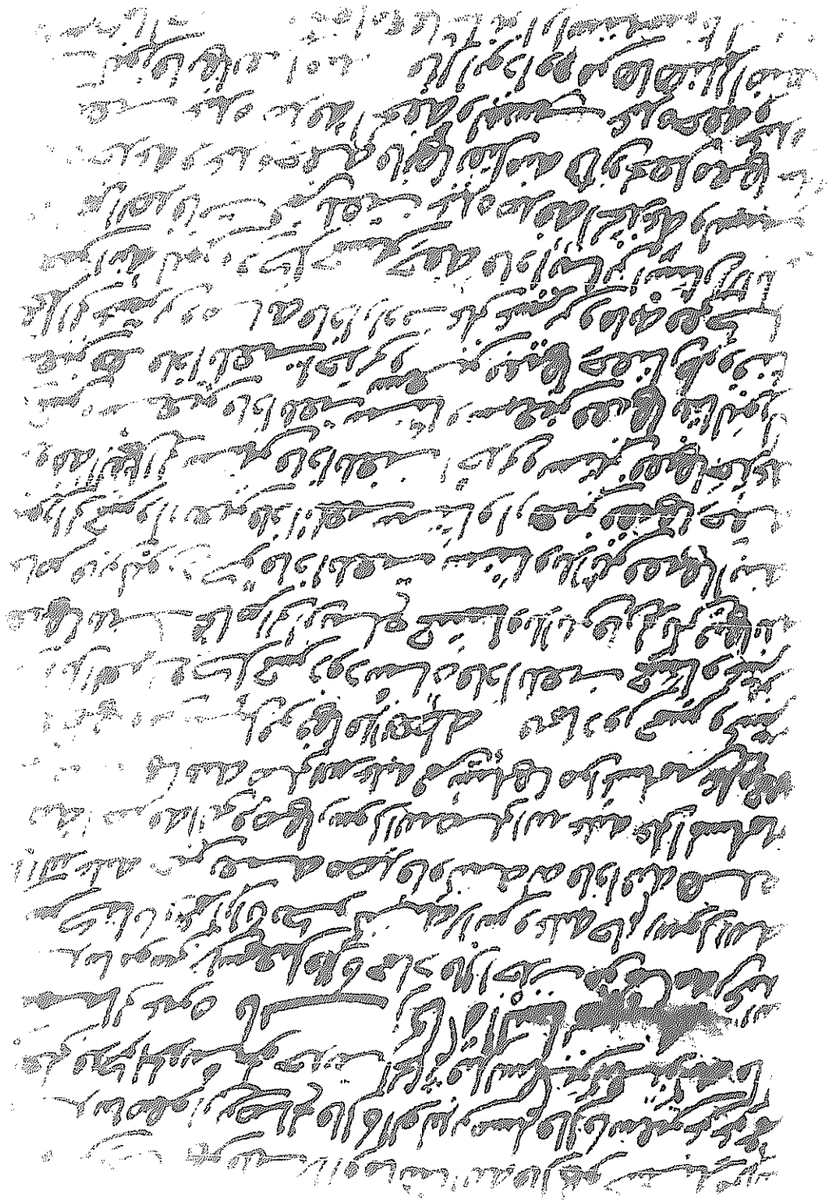

... او ما ... الا هو حسبك ...

حدثنا صفوان بن صالح قال الوليد بن مسلم قال ابو عمرو

على ... حديث الحكم ثم قال السكسكي ...

حدثنا ابو عمرو

باب زكاة السائمة

حدثنا موسى بن اسمعيل ثنا حماد قال اخذت من ثمامة بن عبد الله
بن انس كتابا زعم ان ابا بكر كتبه لانس وعليه خاتم رسول الله
صلى الله عليه حين بعثه مصدقا وكتبه له فاذا فيه هذه
فريضة الصدقة التي فرضها رسول الله صلى الله عليه على المسلمين
التي امر الله بها نبيه صلى الله عليه فمن سيلها من المسلمين على وجهها
فليعطها ومن سيل فوقها فلا يعطه فيما دون خمس وعشرين
من الابل الغنم في كل خمس ذود شاة فاذا بلغت خمسا وعشرين
ففيها بنت مخاض الى ان تبلغ خمسا وثلاثين فان لم يكن فيها بنت
مخاض فابن لبون ذكر فاذا بلغت ستا وثلاثين ففيها ابنة
لبون الى خمس واربعين فاذا بلغت ستا واربعين ففيها حقة
طروقة الجمل الى ستين فاذا بلغت احدى وستين ففيها جذعة
الى خمس وسبعين فاذا بلغت ستا وسبعين ففيها ابنتا لبون
الى تسعين فاذا بلغت احدى وتسعين ففيها حقتان طروقتا
الجمل الى عشرين ومائة فاذا زادت على عشرين ومائة ففي كل
اربعين ابنة لبون وفي كل خمسين حقة فاذا تباين اسنان الابل
في فرائض الصدقات فمن بلغت عنده صدقة الجذعة وليست
عنده جذعة وعنده حقة فانها تقبل منه وان يجعل معها شاتين
ان استيسرتا له او عشرين درهما ومن بلغت عنده
صدقة الحقة وليست عنده حقة وعنده جذعة فانها
تقبل منه ويعطيه المصدق ... قال ابو داود من هاهنا لم اضبطه
... عن موسى كما احب ...

عشرين درهما او شاتين ومن بلغت عنده صدقة الحقة وليس عنده حقة
... فانها تقبل منه وشاتين او عشرين درهما ومن بلغت
عنده صدقة ابنة مخاض وليس عنده الا ابن لبون ذكر فانه يقبل
وليس معه شيء ومن لم يكن عنده الا اربع فليس فيها شيء الا ان يشاء
ربها وفي سائمة الغنم اذا كانت اربعين ففيها شاة الى عشرين
ومائة فاذا زادت على عشرين ومائة ففيها شاتان الى ان تبلغ
مائتين فاذا زادت على المائتين ففيها ثلاث شياه الى ان تبلغ ثلاث
مائة فاذا زادت على ثلاث مائة ففي كل مائة شاة شاة
ولا يوخذ في الصدقة هرمة ولا ذات عوار من الغنم ولا تيس الغنم
الا ان يشاء المصدق ولا يجمع بين مفترق ولا يفرق بين مجتمع خشية
الصدقة وما كان من خليطين فانهما يتراجعان بينهما
بالسوية فان لم تبلغ سائمة الرجل اربعين فليس فيها شيء الا ان
يشاء ربها وفي الرقة ربع العشر فان لم يكن المال الا تسعين ومائة
فليس فيها شيء الا ان يشاء ربها حدثنا عبد الله بن محمد النفيلي
ثنا عباد بن العوام عن سفيان بن حسين عن الزهري عن سالم عن ابيه
قال كتب رسول الله صلى الله عليه كتاب الصدقة فلم يخرجه
الى عماله حتى قبض فقرنه بسيفه فعمل به ابو بكر حتى قبض ثم عمل
به عمر حتى قبض فكان فيه في خمس من الابل شاة وفي عشر شاتان
وفي خمس عشرة ثلاث شياه وفي عشرين اربع شياه وفي خمس و
عشرين ابنة مخاض الى خمس وثلاثين فاذا زادت واحدة ففيها ابنة لبون الى
خمس واربعين فاذا زادت واحدة ففيها حقة الى ستين فاذا زادت واحدة
ففيها جذعة الى خمس وسبعين فاذا زادت واحدة ففيها
ابنتا لبون الى تسعين فاذا زادت واحدة ففيها حقتان الى
...

[illegible]

باب زكاة العسل

حدثنا أحمد بن [illegible] قال نا موسى بن أعين عن عمرو بن الحارث المصري عن عمرو بن شعيب عن أبيه عن جده قال جاء هلال أحد بني متعان إلى رسول الله صلى الله عليه وسلم بعشور نحل له وسأله أن يحمي واديا يقال له سلبة فحماه له رسول الله صلى الله عليه وسلم ذلك الوادي فلما ولي عمر بن الخطاب كتب سفيان بن وهب إلى عمر بن الخطاب يسأله عن ذلك فكتب عمر إن أدى إليك ما كان يؤدي إلى رسول الله صلى الله عليه وسلم من عشر نحله فاحم له سلبة وإلا فإنما هو ذباب [illegible] كله من شاء

حدثنا أحمد بن عبدة الضبي قال [illegible] المغيرة حسبه يعني ابن عبد الرحمن بن الحارث المخزومي قال حدثني أبي عن عمرو بن شعيب عن أبيه عن جده أن شبابة بطن من فهم [illegible] نحوه قال كل عشر قرب قربة وقال سفيان بن عبد الله الثقفي [illegible] وكان يحمي لهم واديين زاد فأدوا إليه ما كانوا يؤدون إلى رسول الله صلى الله عليه وسلم وحمى لهم واديهم

حدثنا الربيع بن سليمان المرادي قال نا ابن وهب قال أخبرني أسامة بن زيد عن عمرو بن شعيب عن أبيه عن جده أن بطنا من فهم بمعنى المغيرة قال من عشر قرب [illegible] قال وادي بني فهم

باب الخرص

حدثنا حفص بن عمر قال نا شعبة عن خبيب بن عبد الرحمن عن عبد الرحمن بن مسعود قال جاء سهل بن أبي حثمة إلى مجلسنا فقال أمر رسول الله صلى الله عليه وسلم إذا خرصتم فجدوا ودعوا الثلث فإن لم تدعوا أو تجدوا الثلث فدعوا الربع قال أبو داود الخارص يدع الثلث لمخرفه وهذا قال يحيى القطان

باب خرص العنب

[illegible]

[illegible] قال أمر رسول الله صلى الله عليه وسلم أن يخرص العنب كما يخرص النخل ويؤخذ زكاته زبيبا كما تؤخذ صدقة النخل تمرا

حدثنا [illegible] قال حدثني عبد الله بن نافع عن محمد بن صالح التمار عن [illegible]

باب متى يخرص التمر

حدثنا يحيى بن معين قال نا حجاج عن ابن جريج قال أخبرت عن ابن شهاب عن عروة عن عائشة أنها قالت وهي بدم شان حين كان رسول الله صلى الله عليه وسلم يبعث عبد الله بن رواحة إلى يهود فيخرص النخل حين يطيب قبل أن يؤكل منه

باب ما لا يجوز من التمر في الصدقة

حدثنا محمد بن يحيى بن فارس قال نا سعيد بن سليمان قال حدثنا عباد عن سفيان عن حسين عن الزهري عن أبي أمامة بن سهل عن أبيه قال نهى رسول الله صلى الله عليه وسلم عن الجعرور ولون الحبيق أن يؤخذا في صدقة قال الزهري من تمر المدينة قال أبو داود وأسنده أيضا أبو الوليد عن سليمان بن كثير عن الزهري مثله

حدثنا نصر بن عاصم الأنطاكي قال نا عبد الحميد بن جعفر قال حدثني صالح بن أبي عريب عن كثير بن مرة عن عوف بن مالك قال دخل علينا رسول الله صلى الله عليه وسلم المسجد وفي عصا وقد علق رجل هنا حشف فطعن بالعصا في ذلك القنو وقال لو شاءت هذه الصدقة تصدق بأطيب منها وقال إن رب هذه الصدقة يأكل الحشف يوم القيامة

باب زكاة الفطر

حدثنا محمود بن خالد الدمشقي وعبد الله بن عبد الرحمن [illegible] قالا نا مروان قال عبد الله قال نا أبو يزيد الخولاني [illegible] وهب يروي عنه قال نا سيار بن عبد الرحمن قال [illegible] عن عبد الله بن عباس قال فرض رسول الله صلى الله عليه وسلم زكاة [illegible]

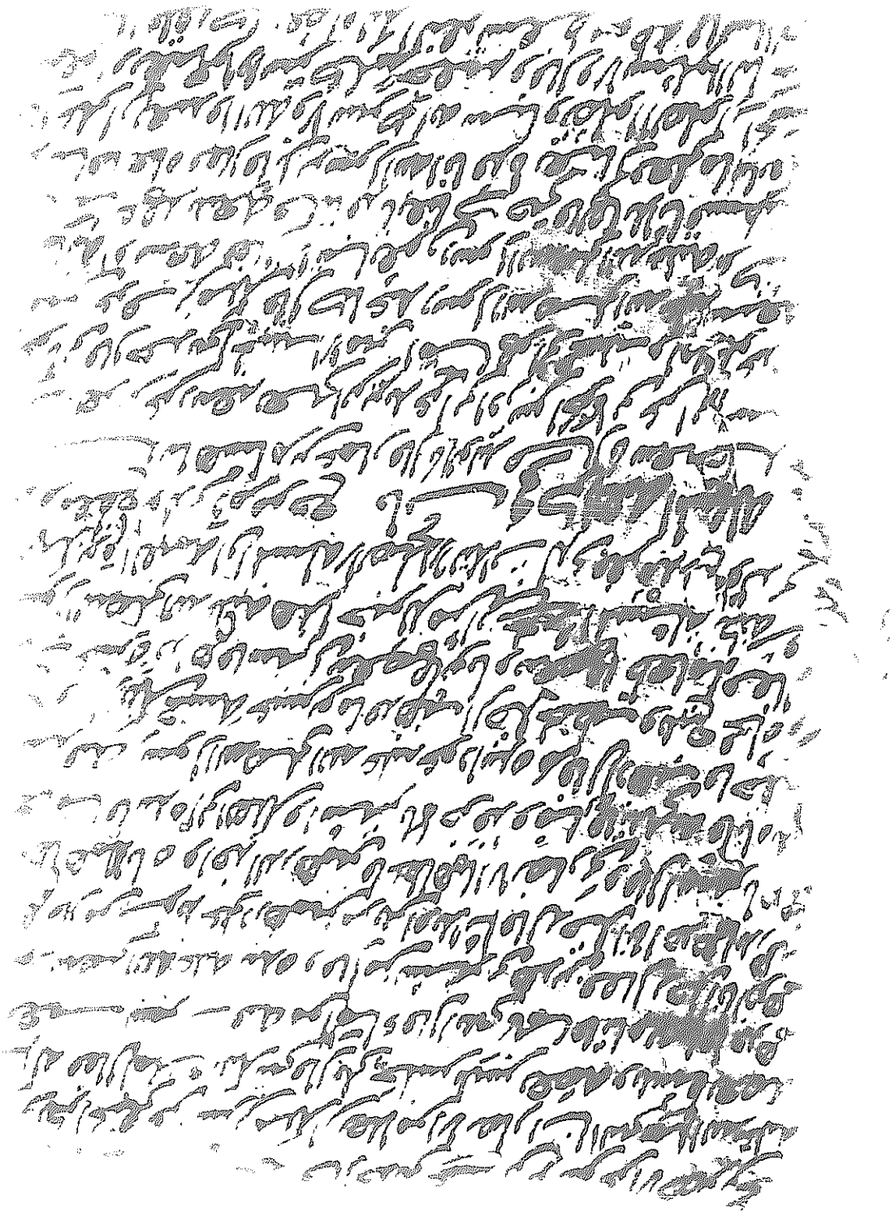

... عن ... حمزة ...

... بن مالك ان رجلا من الانصار اتى النبي صلى الله عليه [illegible]
له فقال اما في بيتك شيء قال بلى حلس نلبس بعضه ونبسط بعضه
وقعب نشرب فيه من الماء قال ائتني بهما فاتاه بهما فاخذهما
رسول الله صلى الله عليه بيده وقال من يشتري هذين فقال رجل انا آخذهما
بدرهم قال من يزيد على درهم مرتين او ثلاثا قال رجل انا آخذهما بدرهمين
فاعطاهما اياه واخذ الدرهمين فاعطاهما الانصاري وقال اشتر
باحدهما طعاما فانبذه الى اهلك واشتر بالآخر قدوما فاتني به فاتاه
به فشد فيه رسول الله صلى الله عليه عودا بيده ثم قال اذهب فاحتطب
وبع ولا ارينك خمسة عشر يوما فذهب الرجل يحتطب ويبيع فجاء
وقد اصاب عشرة دراهم فاشترى ببعضها ثوبا وببعضها طعاما فقال
رسول الله صلى الله عليه هذا خير لك من ان تجيء المسألة نكتة
في وجهك يوم القيامة ان المسألة لا تصلح الا لثلاثة لذي فقر مدقع او لذي
غرم مفظع او لذي دم موجع

باب [illegible]

حدثنا هشام بن عمار قال ثنا الوليد بن مسلم [illegible]
[illegible] سعيد [illegible] بن [illegible]
[illegible] الامير [illegible]
[illegible] بن مالك قال [illegible] رسول الله صلى الله [illegible]
[illegible] انما [illegible] رسول الله صلى الله عليه [illegible]
[illegible] حتى [illegible]
[illegible] الله انا [illegible]
[illegible] الله [illegible] الصلوات [illegible]
[illegible] ولا [illegible] الناس [illegible]
[illegible]

[illegible] حدثنا عبيد الله بن معاذ [illegible]
[illegible] عن ابي [illegible] انه [illegible] رسول الله صلى الله عليه [illegible]
[illegible] رسول الله صلى الله عليه [illegible] الناس [illegible]
[illegible] لا يسأل احد شيئا

باب الاستعفاف

حدثنا عبد الله [illegible] عن ابن شهاب عن عطاء بن يزيد الليثي عن ابي
سعيد الخدري ان ناسا من الانصار سألوا رسول الله صلى الله عليه
فاعطاهم ثم سألوه فاعطاهم حتى نفد ما عنده قال ما
يكون عندي من خير فلن ادخره عنكم ومن يستعفف يعفه الله
ومن يستغن يغنه الله ومن يتصبر يصبره الله وما اعطي احد من عطاء
اوسع من الصبر حدثنا [illegible]
حدثنا عبد الملك بن [illegible]
[illegible] عن ابي حمزة [illegible]
قال قال رسول الله صلى الله عليه [illegible]
[illegible] الله [illegible]
[illegible] حدثنا [illegible] بن [illegible]
[illegible] بن سعيد [illegible]
[illegible] قال رسول الله صلى الله عليه
[illegible] النبي صلى الله عليه [illegible]
[illegible] حدثنا ابو الوليد [illegible]
[illegible] عن بكير بن عبد الله [illegible] بن سعيد [illegible]
قال استعملني عمر على الصدقة [illegible]
[illegible] انما عملت لله واجري على الله [illegible]
[illegible] رسول الله صلى [illegible]

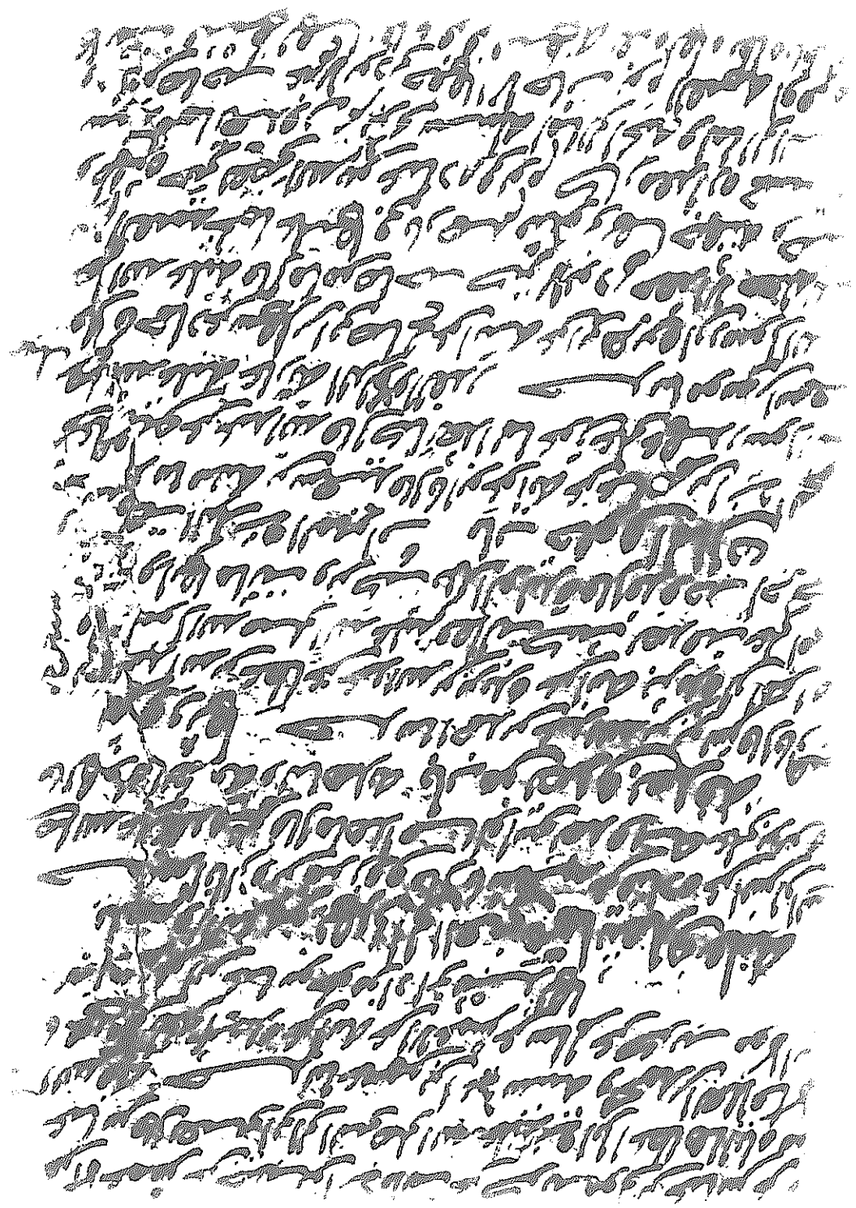

[illegible]

... حدثنا عبد الله بن مسلمة عن مالك عن نافع عن عبد الله بن عمر أن رسول الله صلى الله عليه وسلم قال وهو على المنبر وهو يذكر الصدقة والتعفف منها والمسألة اليد العليا خير من اليد السفلى واليد العليا المنفقة والسفلى السائلة قال أبو داود اختلف على أيوب عن نافع في هذا الحديث قال عبد الوارث اليد العليا المتعففة وقال أكثرهم عن حماد بن زيد عن أيوب اليد العليا المنفقة وقال واحد عن حماد المتعففة

حدثنا أحمد بن حنبل قال ثنا عبيدة بن حميد التيمي قال حدثني أبو الزعراء عن أبي الأحوص عن أبيه مالك بن نضلة قال قال رسول الله صلى الله عليه وسلم الأيدي ثلاثة فيد الله العليا ويد المعطي التي تليها ويد السائل السفلى فأعط الفضل ولا تعجز عن نفسك

باب الصدقة على بني هاشم

حدثنا محمد بن كثير قال أنا شعبة عن الحكم عن ابن أبي رافع عن أبي رافع أن النبي صلى الله عليه وسلم بعث رجلا على الصدقة من بني مخزوم فقال لأبي رافع اصحبني فإنك تصيب منها قال حتى آتي النبي صلى الله عليه وسلم فأسأله فأتاه فسأله فقال مولى القوم من أنفسهم وإنا لا تحل لنا الصدقة

حدثنا موسى بن إسماعيل ومسلم بن إبراهيم قالا ثنا حماد عن قتادة عن أنس أن النبي صلى الله عليه وسلم كان يمر بالتمرة العائرة فما يمنعه من أخذها إلا مخافة أن تكون صدقة

حدثنا نصر بن علي قال أنا أبي عن خالد بن قيس عن قتادة عن أنس أن النبي صلى الله عليه وسلم وجد تمرة فقال لولا أني أخاف أن تكون صدقة لأكلتها قال أبو داود رواه هشام عن قتادة هكذا

حدثنا محمد بن عبيد المحاربي قال ثنا ...

[illegible] ... عن ابن عباس قال بعثني أبي إلى النبي صلى الله عليه وسلم في إبل أعطاها إياه من الصدقة

حدثنا عثمان بن أبي شيبة ومحمد بن العلاء قالا ثنا محمد بن أبي عبيدة عن أبيه عن الأعمش عن سالم عن كريب مولى ابن عباس عن ابن عباس نحوه زاد أبي يبدلها لها

باب الفقير يهدي للغني من الصدقة

حدثنا عمرو بن مرزوق قال أنا شعبة عن قتادة عن أنس أن النبي صلى الله عليه وسلم أتي بلحم قال ما هذا قالوا شيء تصدق به على بريرة فقال هو لها صدقة ولنا هدية

باب من تصدق بصدقة ثم ورثها

حدثنا أحمد بن يونس قال ثنا زهير قال ثنا عبد الله بن عطاء عن عبد الله بن بريدة عن أبيه بريدة أن امرأة أتت رسول الله صلى الله عليه وسلم فقالت كنت تصدقت على أمي بوليدة وإنها ماتت وتركت تلك الوليدة قال قد وجب أجرك ورجعت إليك في الميراث

باب في حقوق المال

حدثنا قتيبة بن سعيد قال ثنا أبو عوانة عن عاصم بن أبي النجود عن شقيق عن عبد الله قال كنا نعد الماعون على عهد رسول الله صلى الله عليه وسلم عارية الدلو والقدر

حدثنا موسى بن إسماعيل قال ثنا حماد عن سهيل بن أبي صالح عن أبيه عن أبي هريرة أن رسول الله صلى الله عليه وسلم قال ما من صاحب كنز لا يؤدي حقه إلا جعله الله يوم القيامة يحمى عليها في نار جهنم فتكوى بها جبهته وجنبه وظهره حتى يقضي الله بين عباده في يوم كان مقداره خمسين ألف سنة مما تعدون ثم يرى سبيله إما إلى الجنة وإما إلى النار وما من صاحب غنم لا يؤدي حقها إلا جاءت يوم القيامة أوفر ما كانت ...

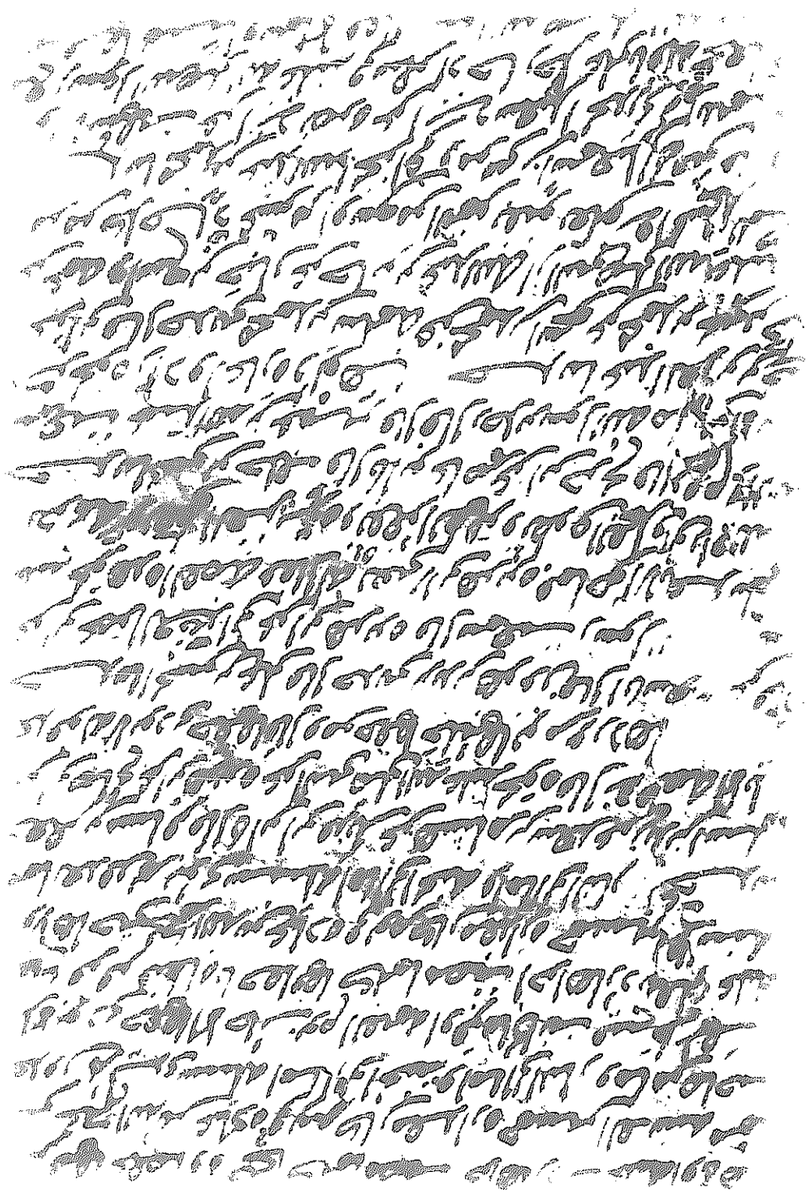

[illegible] حتى

يقضي الله بين عباده في يوم كان مقداره خمسين الف سنة مما
تعدون ثم يرى سبيله اما الى الجنة واما الى النار وما من صاحب
ابل لا يؤدي حقها الا جاءت يوم القيمة اوفر ما كانت فيبطح لها
بقاع قرقر فتطؤه باخفافها كلما مضت اخراها ردت عليه
اولاها حتى يحكم الله بين عباده في يوم كان مقداره خمسين الف سنة
مما تعدون ثم يرى سبيله اما الى الجنة واما الى النار حدثنا
جعفر بن مسافر ثنا ابن ابي فديك عن هشام بن سعد عن زيد بن اسلم
عن ابي صالح عن ابي هريرة عن النبي صلى الله عليه نحوه قال في قصة الابل
بعد قوله لا يؤدي حقها قال ومن حقها حلبها يوم وردها
حدثنا الحسن بن علي ثنا يزيد بن هرون قال انا شعبة [illegible]
عن [illegible] الغداني عن ابي هريرة قال سمعت رسول
الله [illegible] نحو هذه القصة فقال له يعني لابي هريرة فما حق الابل قال
تعطي الكريمة وتمنح الغزيرة وتفقر الظهر وتطرق الفحل وتسقي اللبن
حدثنا يحيى بن خلف قال ثنا ابو عاصم عن ابن جريج قال قال ابو الزبير
سمعت عبيد بن عمير قال قال رجل يا رسول الله ما حق الابل فذكر
نحوه زاد واعارة دلوها   حدثنا عبد العزيز بن يحيى
الحراني قال حدثني محمد بن سلمة عن محمد بن اسحق عن محمد بن يحيى بن
حبان عن عمه واسع بن حبان عن جابر بن عبد الله ان النبي صلى الله عليه
امر من كل جاد عشرة اوسق من التمر بقنو يعلق في المسجد للمساكين
حدثنا محمد بن عبد الله [illegible] وموسى بن اسمعيل قالا [illegible]
[illegible] عن ابي نضرة عن ابي سعيد الخدري قال بينما
نحن مع رسول الله صلى الله عليه وسلم اذ جاء رجل على [illegible]
[illegible]

فجعل يصرفها [illegible] عليه من كان عنده فضل ظهر فليعد به على من
لا ظهر له ومن كان عنده فضل زاد فليعد به على من لا زاد له حتى ظننا انه لا حق لاحد
منا في فضل   حدثنا عثمان بن محمد بن ابي شيبة قال
ثنا [illegible] ابي ثنا غيلان عن جعفر بن اياس عن مجاهد عن ابن عباس
[illegible] لما نزلت هذه الاية والذين يكنزون الذهب
والفضة كبر ذلك على المسلمين فقال عمر انا افرج عنكم
فانطلق فقال يا نبي الله انه كبر على اصحابك هذه
الاية فقال ان الله لم يفرض الزكاة الا ليطيب ما بقي
من اموالكم وانما فرض المواريث [illegible] لمن بعدكم فكبر عمر
ثم قال له الا اخبرك بخير ما يكنز المرء
المراة الصالحة اذا نظر اليها سرته واذا امرها اطاعته
واذا غاب عنها حفظته

باب حق السائل

حدثنا محمد بن كثير قال انا سفيان [illegible] مصعب
بن [illegible] حدثني يعلى بن ابي يحيى [illegible]
[illegible] حسين بن علي قال قال رسول الله صلى الله عليه
للسائل حق وان جاء على فرس   حدثنا محمد بن رافع قال ثنا
يحيى بن ادم [illegible] زهير عن شيخ قال رايت سفيان عنده عن فاطمة
[illegible] عن النبي صلى الله عليه مثله   حدثنا
قتيبة بن سعيد [illegible] الليث عن سعيد بن ابي سعيد عن عبد الرحمن بن بجيد عن جدته
ام بجيد وكانت ممن بايع رسول الله صلى الله عليه انها قالت له
يا رسول الله ان المسكين ليقوم على بابي فما اجد له شيئا اعطيه
اياه فقال لها رسول الله صلى الله عليه ان لم تجدي له شيئا تعطيه
اياه الا ظلفا محرقا فادفعيه اليه في يده

باب الصدقة على اهل الذمة

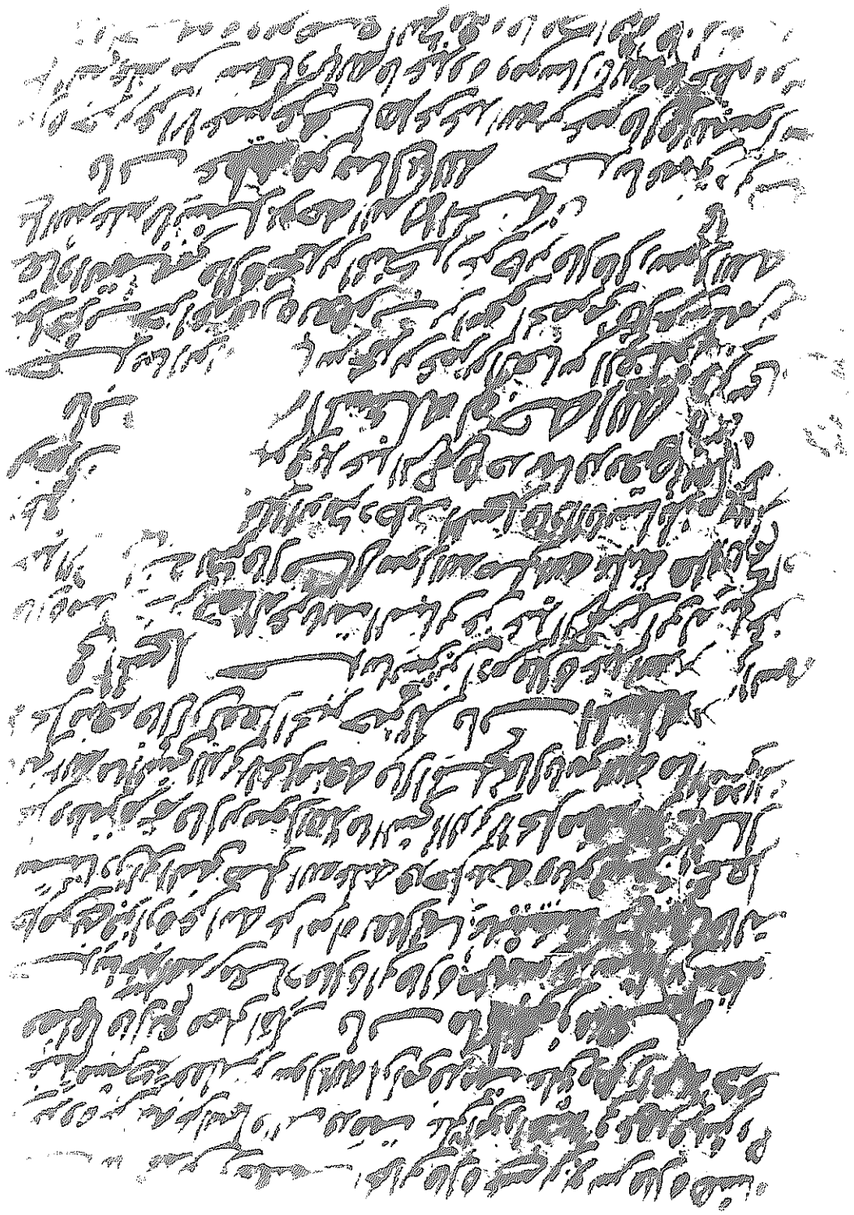

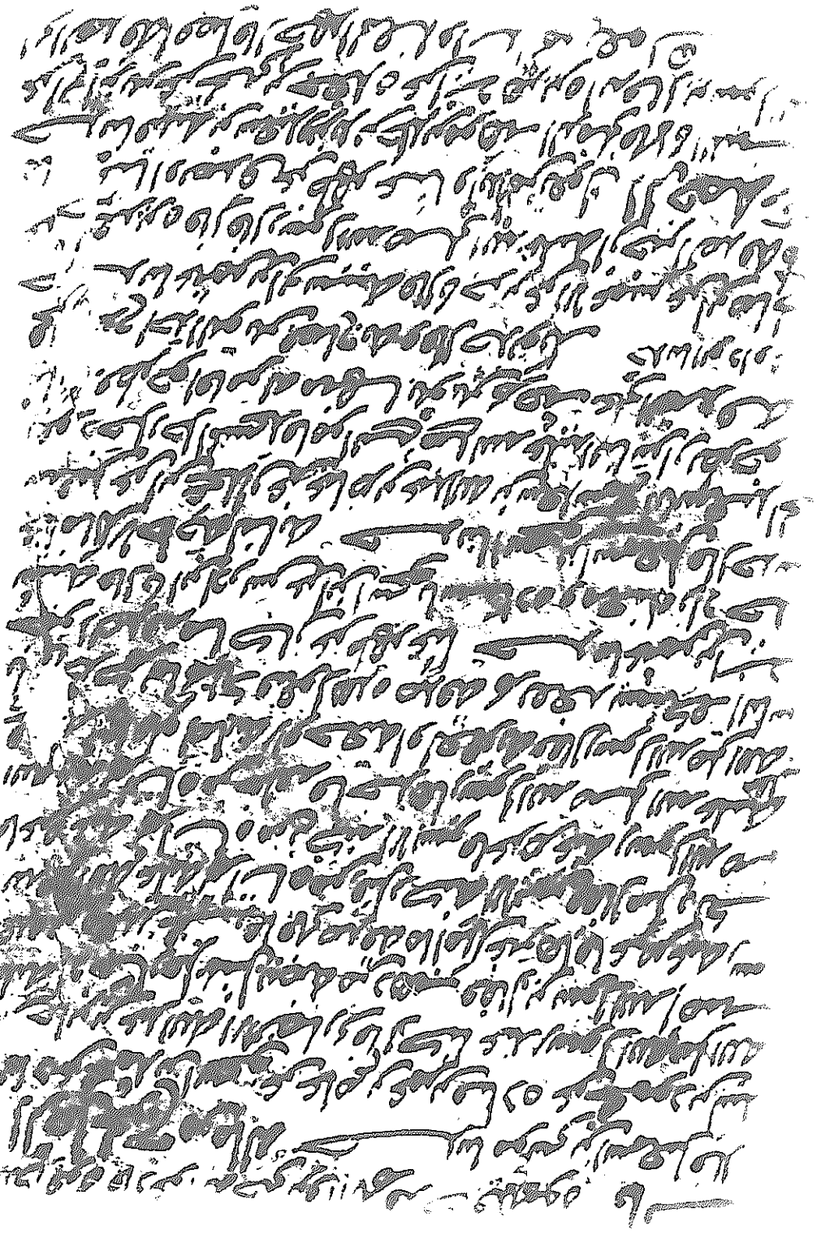

... عن ... علقمه ... قال ... يحيى بن ... هشام

... الصدقة ... قدمت على ...

... فقال رسول الله ان ... على ...

... [illegible] باب ما [illegible]

حدثنا ... قال ...

... عن ... تعالى انما [illegible]

... النبي صلى الله عليه ... [illegible]

... قال رسول الله ... [illegible]

... الذي ... [illegible]

... الخير ... باب المسألة

حدثنا ... [illegible] عن ...

... عبد الرحمن ...

... قال رسول الله صلى الله عليه ...

... [illegible]

... عبد الرحمن ... [illegible]

باب المسألة بوجه الله

حدثنا ... [illegible]

... محمد بن المنكدر عن جابر قال قال رسول الله صلى الله عليه لا يسأل بوجه الله الا الجنة

باب ... عبد الله ... حدثنا ...

... [illegible]

... [illegible] باب

... حدثنا موسى بن اسمعيل قال

... عن عاصم بن عمر بن قتادة عن محمود بن لبيد

عن جابر بن عبد الله الانصاري قال كنا عند رسول الله صلى الله

عليه ... بمثل بيضة من ذهب فقال يا رسول الله اصبت

... صدقة ما املك غيرها ...

... [illegible]

... [illegible] رسول الله ...

... فقال رسول الله صلى الله عليه

... فقال رسول الله صلى الله

... صدقة ثم يقعد يستكف الناس

خير الصدقة ما كان عن ظهر غنى حدثنا ...

... بن اسحق باسناده ومعناه ...

... حدثنا ...

... عن ابن عجلان عن عياض بن عبد الله بن سعد ... ابي سعيد الخدري

... دخل رجل المسجد فامر النبي صلى الله عليه ... ان يطرحوا ثيابا فطرحوا فامر له منها بثوبين ثم حث على الصدقة ...

... فقال خذ ثوبك

حدثنا ... قال حدثنا ... عن ابي صالح

عن ابي هريرة قال قال رسول الله صلى الله عليه ... خير الصدقة

... او تصدق عن ظهر غنى وابدأ بمن تعول باب الرخصة

حدثنا قتيبة بن سعيد ... عن الليث عن ابي الزبير

عن يحيى بن جعدة عن ابي هريرة انه قال يا رسول الله

اي الصدقة افضل قال جهد المقل وابدأ بمن تعول

[illegible]

الفضل بن دكين قال نا هشام بن سعد عن زيد بن اسلم عن ابيه قال سمعت
عمر بن الخطاب رضي الله عنه يقول امرنا رسول الله صلى الله عليه وسلم
ان نتصدق بوافق ذلك مالا عندي فقلت اليوم اسبق ابا بكر ان سبقته
وما فجئت بنصف مالي فقال رسول الله صلى الله عليه وسلم ما ابقيت
لاهلك فقلت مثله قال وانا ابو بكر بكل ما عنده فقال له رسول الله
صلى الله عليه وسلم ما ابقيت لاهلك قال ابقيت لهم الله ورسوله
[illegible] ابدا

باب فضل سقي الماء

حدثنا محمد بن كثير قال انا همام عن قتادة عن سعيد بن المسيب
[illegible] صلى الله عليه فقال اي الصدقة احب اليك فقال
حدثنا محمد بن عبد الرحيم ابو يحيى البزاز قال انا محمد بن عرعرة
عن قتادة عن سعيد بن المسيب والحسن عن سعد بن عبادة عن النبي
صلى الله عليه وسلم نحوه حدثنا محمد بن كثير قال انا اسرائيل عن
[illegible] عن سعد بن عبادة انه قال يا رسول الله ان ام سعد ماتت
فاي الصدقة افضل قال الماء قال فحفر بئرا وقال هذه لام سعد
حدثنا علي بن الحسين بن ابراهيم قال نا ابو بدر شجاع قال نا
[illegible] عن نبيح عن ابي سعيد عن النبي صلى الله عليه وسلم
قال ايما مسلم كسا ثوبا على عري كساه الله من خضر
ايما مسلم اطعم مسلما على جوع اطعمه الله من ثمار الجنة
ايما مسلم سقى مسلما على ظمأ سقاه الله من الرحيق

باب في المنيحة

حدثنا [illegible] وهذا حديث مسدد
[illegible] عن حسان بن عطية عن ابي كبشة السلولي قال سمعت
[illegible] رسول الله [illegible]

[illegible] العنز ما يعمل عبد بحصة منها رجاء ثوابها
وتصديقها الا ادخله الله بها الجنة في حديث مسدد قال
[illegible] عطية فعددنا ما دون منيحة العنز من رد السلام وتشميت
العاطس واماطة الاذى عن الطريق ونحوه فما استطعنا ان نبلغ

باب اجر الخازن

حدثنا عثمان بن
[illegible] العلاء المعنى قالا نا ابو اسامة عن بريد بن عبد
الله بن ابي بردة عن ابي بردة عن ابي موسى قال قال رسول الله صلى الله
عليه وسلم الخازن الامين الذي يعطي ما امر به طيبة به نفسه حتى يدفعه
الى الذي امر به احد المتصدقين

باب المرأة تصدق من بيت زوجها

حدثنا [illegible] عن منصور عن شقيق عن مسروق عن عائشة قالت
قال رسول الله صلى الله عليه وسلم اذا انفقت المرأة من بيت زوجها
غير مفسدة كان لها اجر ما انفقت ولزوجها اجر ما اكتسب
[illegible] بعضهم اجر بعض حدثنا محمد بن سوار المصري
نا عبد السلام بن حرب عن يونس بن عبيد عن زياد بن حميد عن
[illegible] بايع رسول الله صلى الله عليه وسلم النساء فامت امرأة حبشية
[illegible] من نساء مضر فقالت يا رسول الله انا كل على ابائنا
[illegible] فما يحل لنا من اموالهم فقال الرطب تاكلنه وتهدينه
[illegible] وازواجنا هكذا رواه الثوري عن يونس
حدثنا الحسن بن علي قال نا عبد الرزاق [illegible] عن همام
[illegible] قال سمعت ابا هريرة يقول قال رسول الله صلى الله عليه وسلم
[illegible] المرأة من كسب زوجها غير امرأة فيها
حدثنا محمد بن سوار المصري قال نا [illegible]
[illegible]

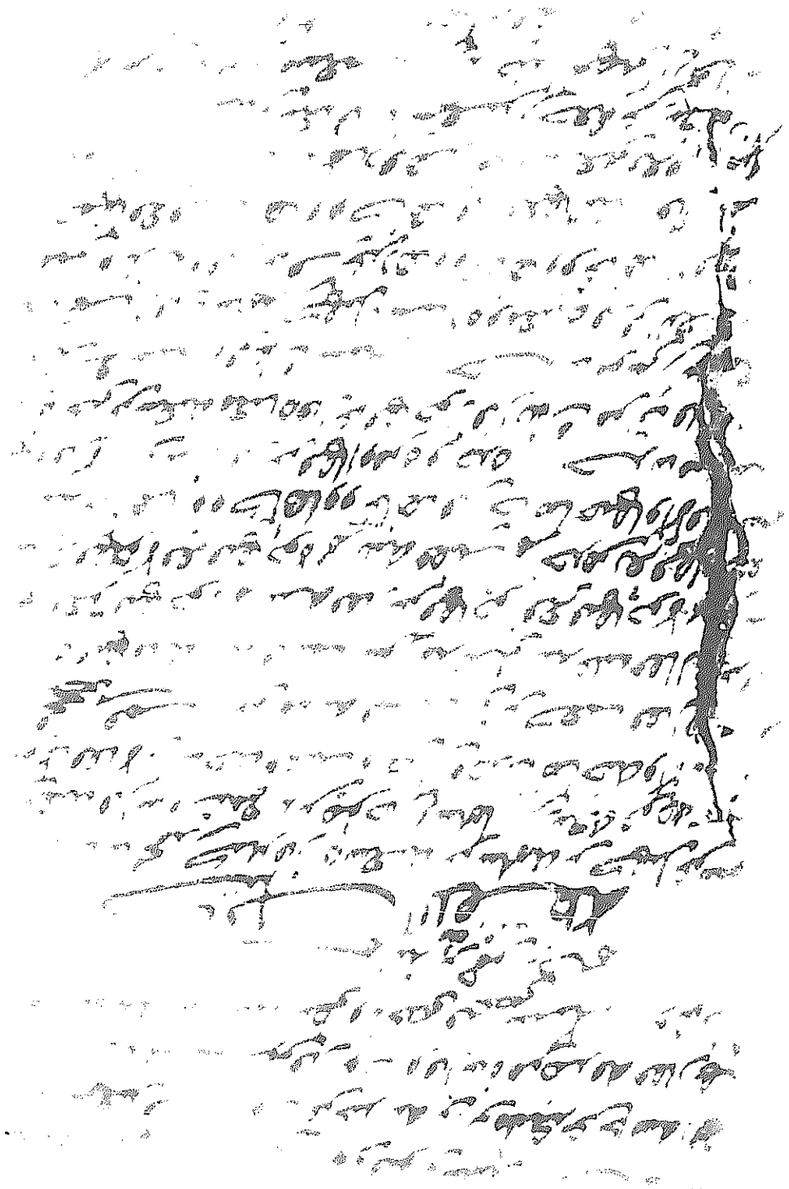

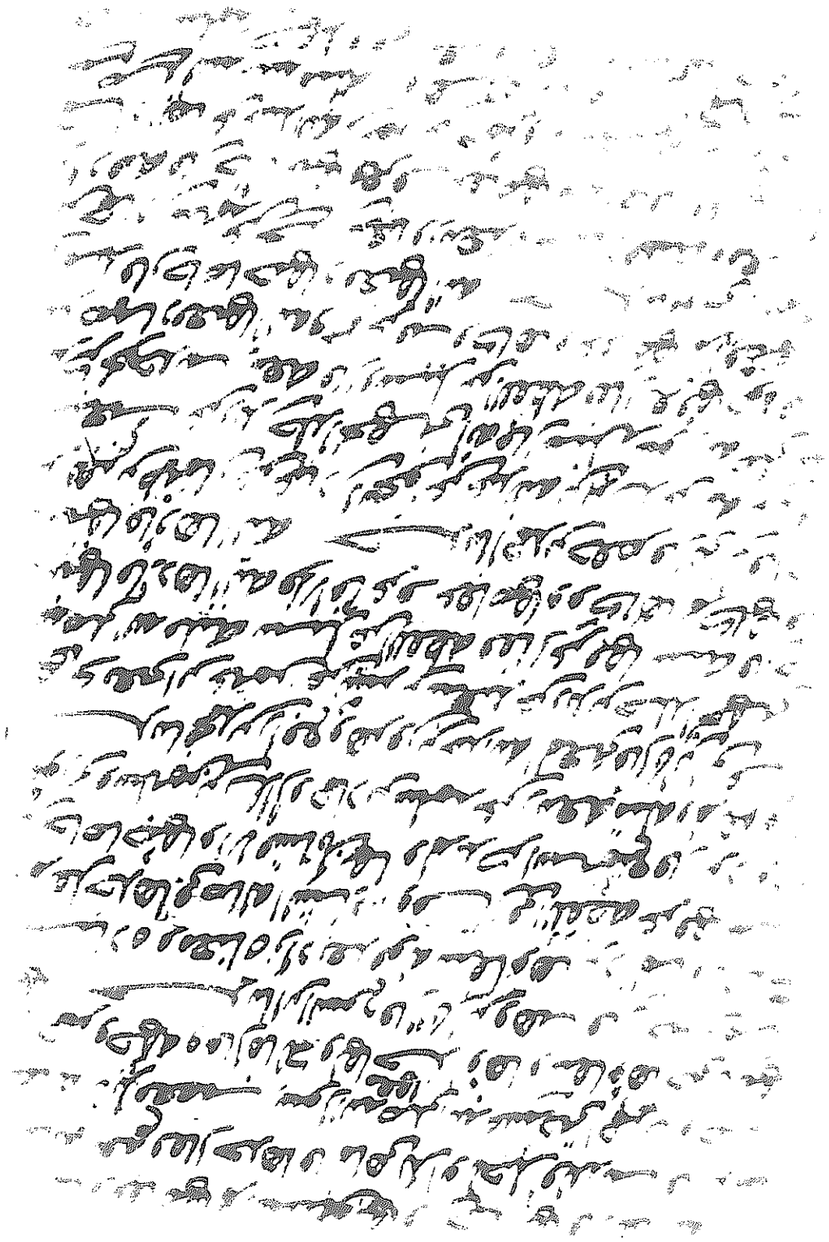

[illegible]

... احدها او ما هو بلد او حبل فقد ...

[illegible]

... ومعناه زاد بعد قوله ...

... وصاله ... وقف على اللقطة ...

... صاحبها والا فشانك بها ولم يذكر ...

[illegible]

حدثنا محمد بن رافع و ...

... سئل عن اللقطة فقال عرفها ...

... عفاصها ووكاءها ...

حدثنا احمد بن حفص ...

[illegible]

باب اللقطة

[illegible]

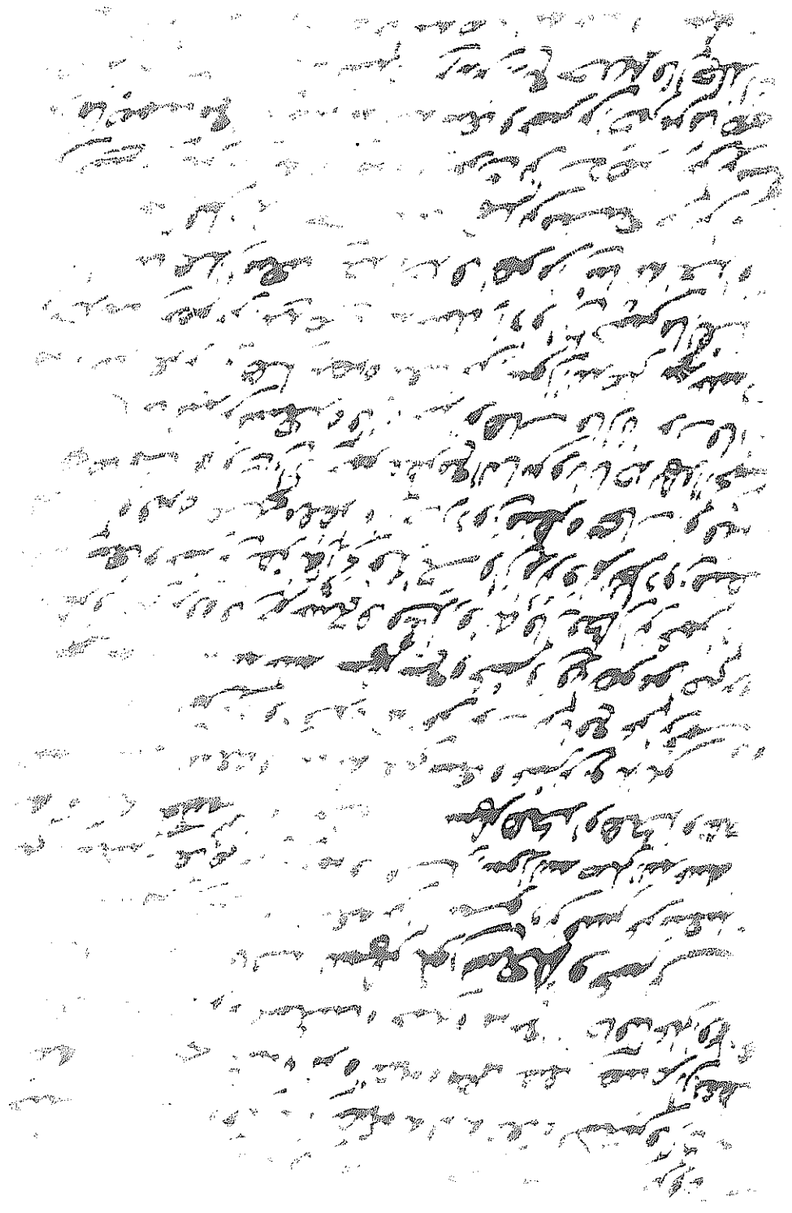

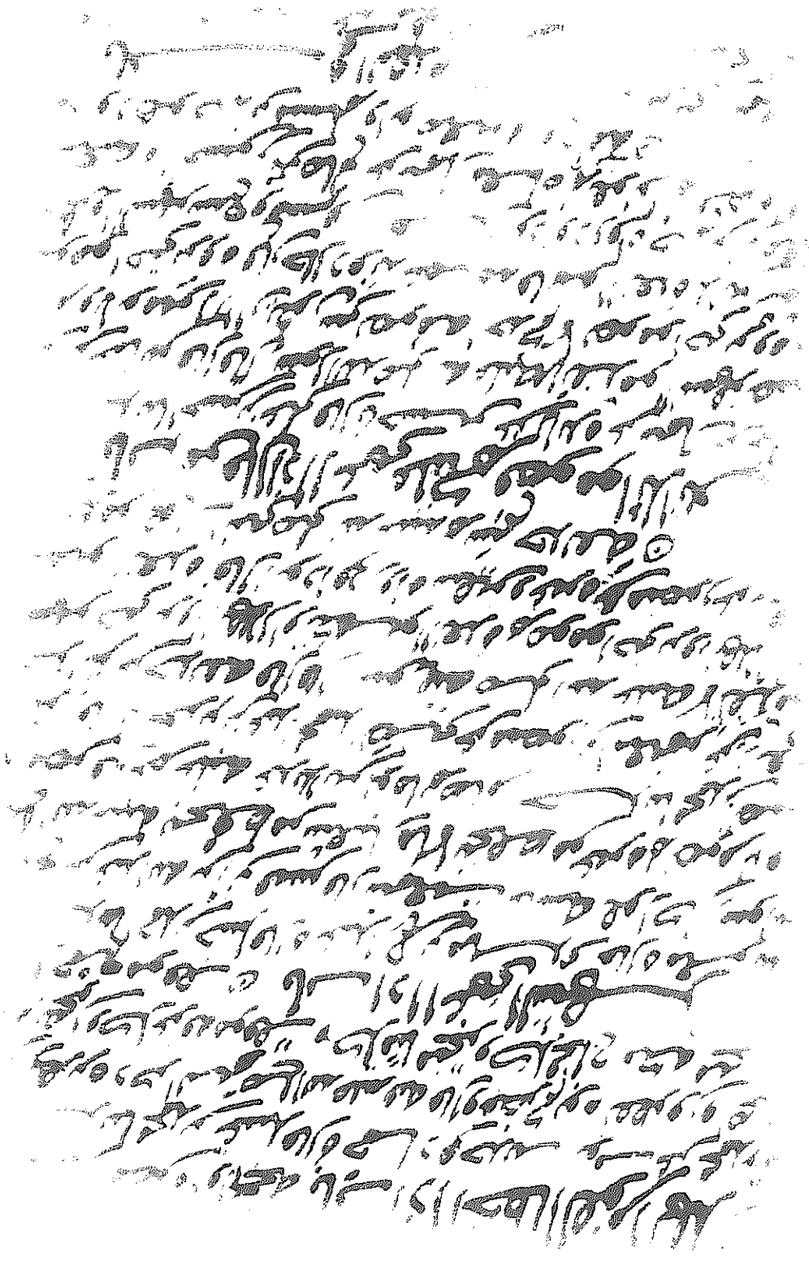

[illegible] وجهه باب إذا اخطا القوم الهلال

حدثنا محمد بن عبيد قال حدثنا حماد في حديثه [illegible] عن محمد [illegible] عن ابي هريرة ذكر النبي صلى الله عليه وسلم قال وفطركم يوم تفطرون [illegible] وكل عرفة موقف وكل منى منحر وكل فجاج مكة منحر وكل جمع موقف

باب إذا اغمي الشهر

حدثنا احمد بن حنبل قال [illegible] عبد الرحمن بن مهدي [illegible] معاوية بن صالح [illegible] عبد الله بن ابي قيس قال سمعت عائشة [illegible] كان رسول الله صلى الله عليه وسلم يتحفظ من شعبان ما لا يتحفظ من غيره ثم يصوم لرؤية رمضان فان غم عليه عد ثلاثين يوما ثم صام

حدثنا محمد بن [illegible] عن منصور [illegible] عن حذيفة قال قال رسول الله صلى الله عليه وسلم لا تقدموا الشهر حتى تروا الهلال او تكملوا العدة ثم صوموا حتى تروا الهلال او تكملوا العدة [illegible]

قال ابو داود [illegible] سفيان وغيره عن منصور [illegible] حذيفة

باب من قال إذا اغمي عليكم فصوموا ثلاثين

حدثنا الحسن بن علي قال حدثنا حسين عن زائدة عن سماك [illegible] عكرمة عن ابن عباس قال قال رسول الله صلى الله عليه وسلم لا تقدموا الشهر بصيام يوم ولا يومين [illegible] فان حال دونه غمامة فاتموا العدة ثلاثين [illegible] ثم افطروا [illegible]

قال ابو داود رواه حاتم بن ابي صغيرة وشعبة والحسن بن صالح عن سماك [illegible]

[illegible] الصوم

[illegible]

باب [illegible] سعد [illegible]

[illegible] رسول الله صلى الله عليه وسلم [illegible]

[illegible]

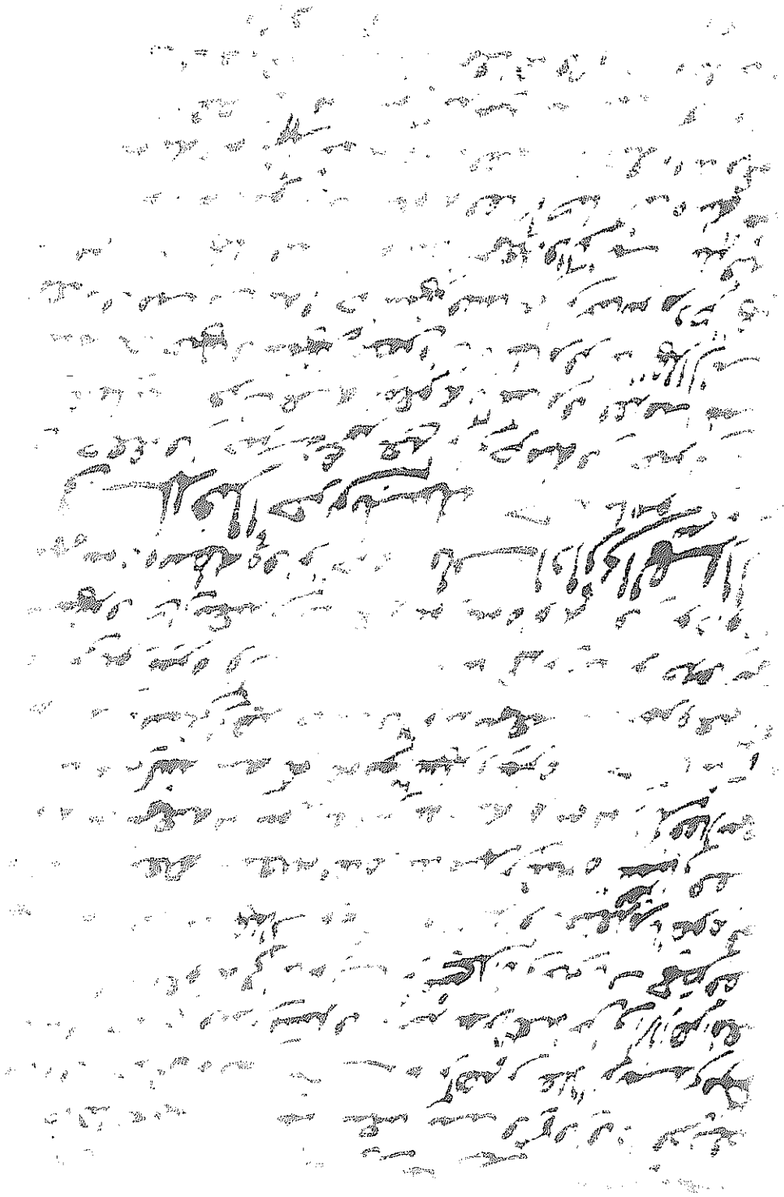

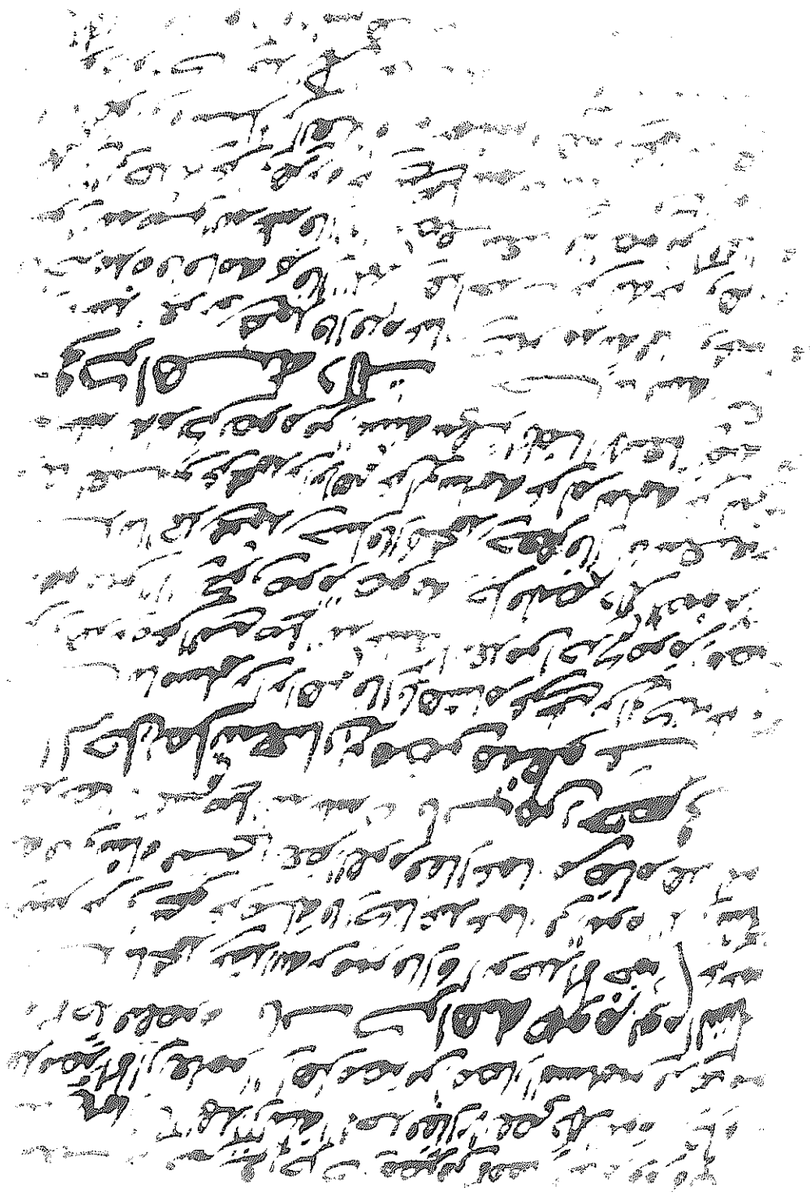

[illegible]

باب كراهة صوم يوم الشك

[illegible] حدثنا محمد بن عبد الله [illegible]

[illegible]

باب من [illegible]
الرجل [illegible] شعبان [illegible] متطوع

حدثنا مسلم بن إبراهيم قال حدثنا هشام [illegible]
[illegible] عن النبي صلى الله عليه وسلم [illegible]

[illegible]

وكراهة ذلك

[illegible]

[illegible]

باب الرجل يسمع النداء والإناء على يده

[illegible]

باب وقت فطر الصائم

[illegible]

باب ما يستحب من تعجيل الفطر

[illegible]

باب ما يفطر عليه

[illegible]

الهول عند الإفطار

[illegible]

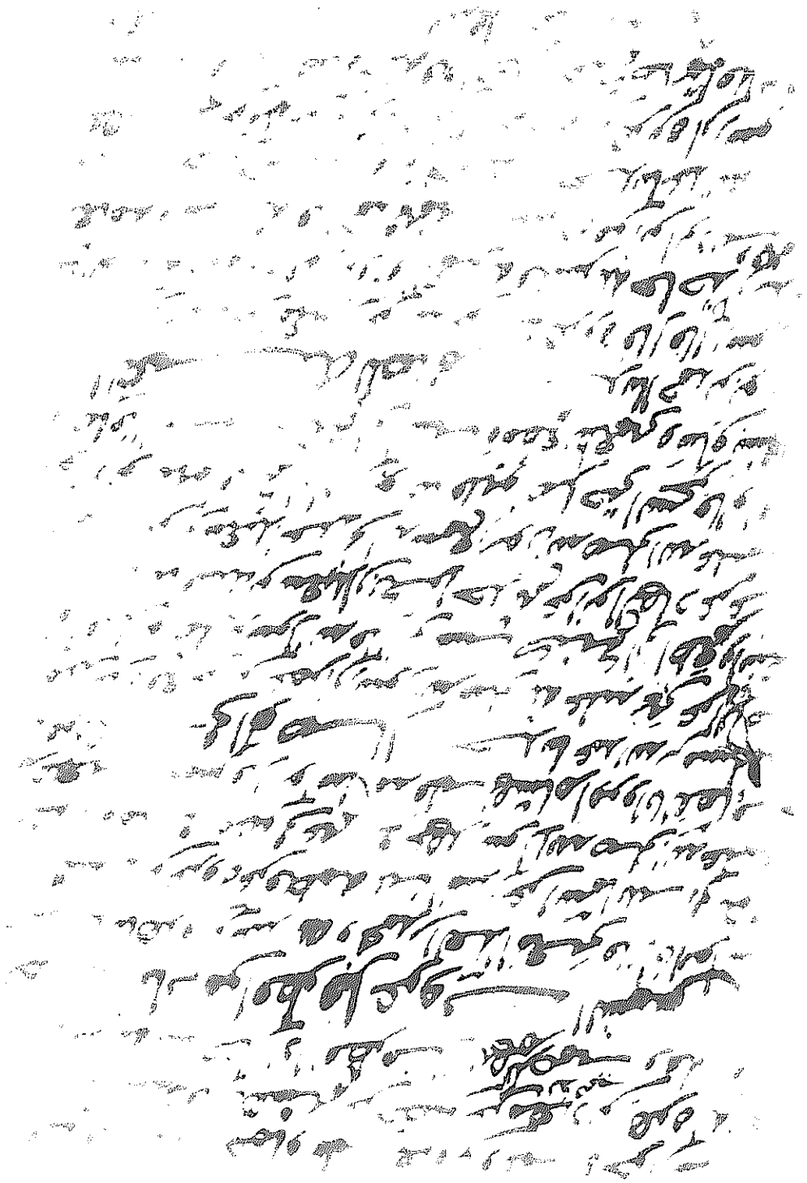

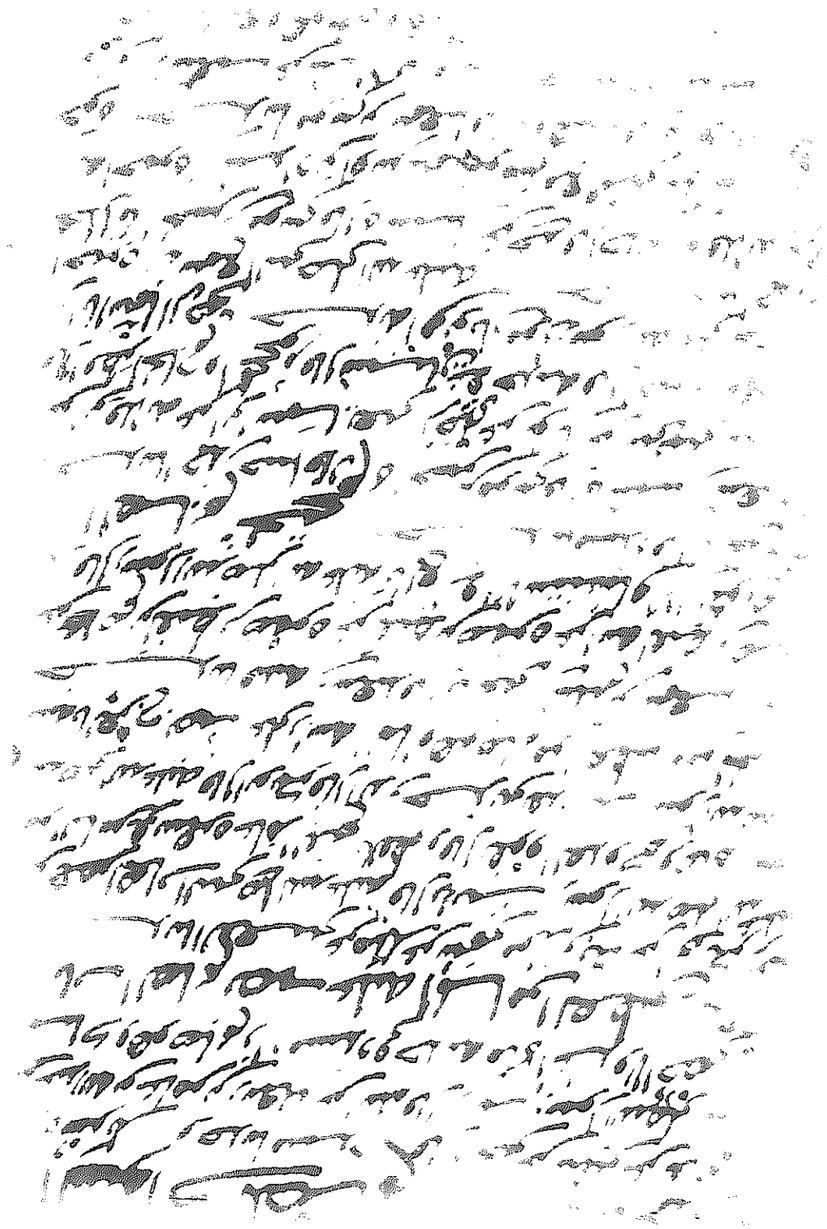

[illegible]

باب من أفطر على غروب الشمس

[illegible] عن هشام بن عروة [illegible]

[illegible] رسول الله صلى الله عليه [illegible]

[illegible] هشام امروا بقضاء [illegible]

باب الوصال

حدثنا عبد الله بن مسلمة [illegible]

[illegible] رسول الله صلى الله عليه [illegible]

[illegible] حتى السحر [illegible]

حدثنا أحمد بن [illegible]

باب التنكيل لمن أكثر الوصال

[illegible]

السواك الرطب واليابس للصائم

[illegible] عن عامر بن ربيعة [illegible]

[illegible] وهو صائم [illegible]

باب الصائم يصب عليه الماء من العطش

حدثنا [illegible] عن [illegible]

عن أصحاب النبي صلى الله عليه وسلم قال رأيت [illegible]

[illegible]

باب الصائم يصبح جنبا

[illegible]

[illegible] قال رسول الله صلى الله عليه وسلم [illegible]

باب الحجامة والقيء للصائم

حدثنا [illegible]

باب الصوم في السفر

[illegible] سمع النبي صلى الله عليه [illegible]

[illegible]

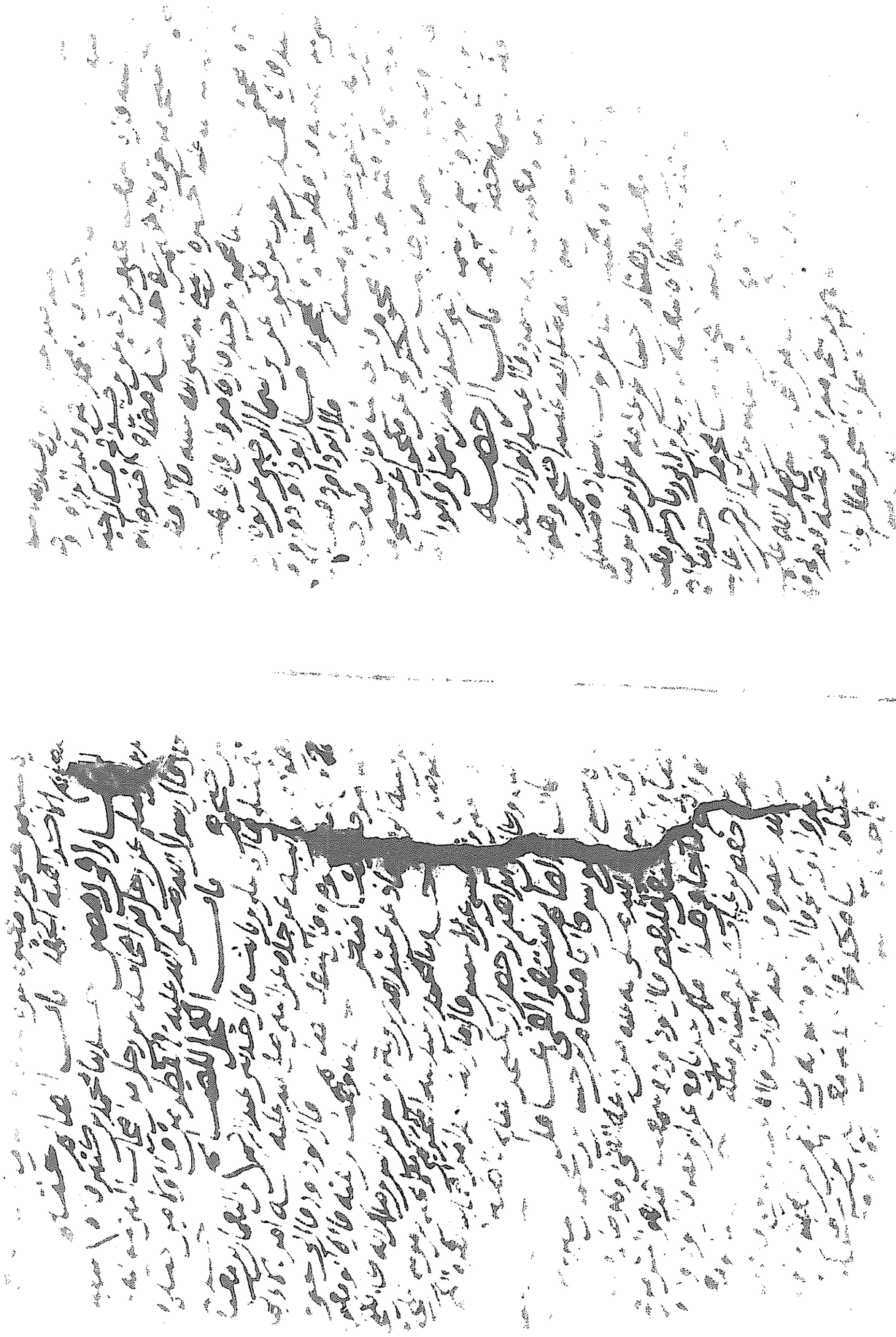

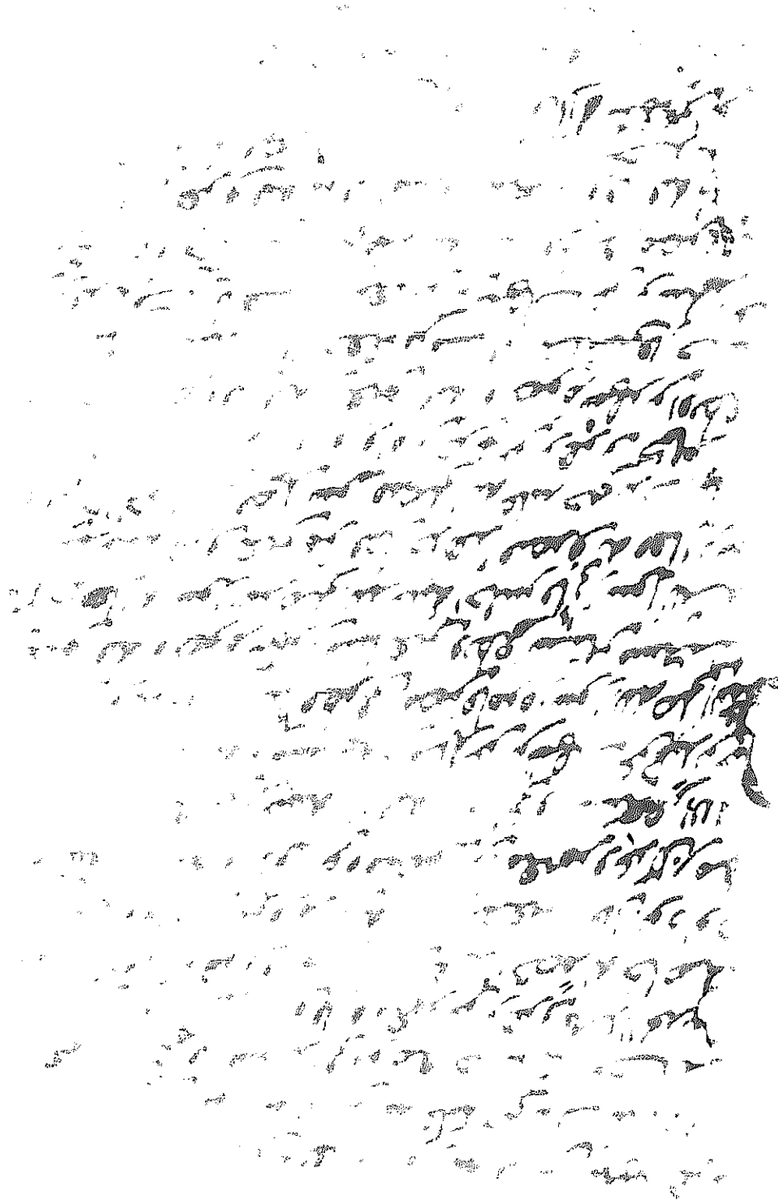

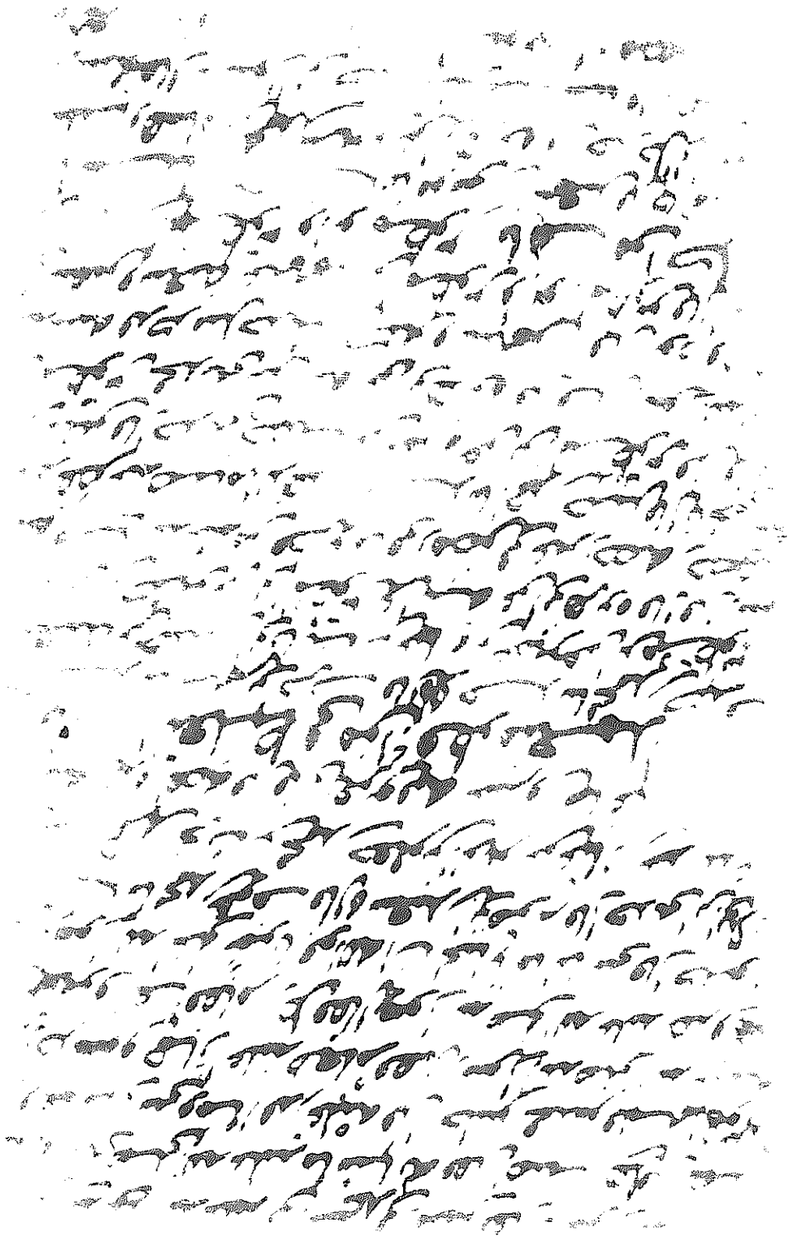

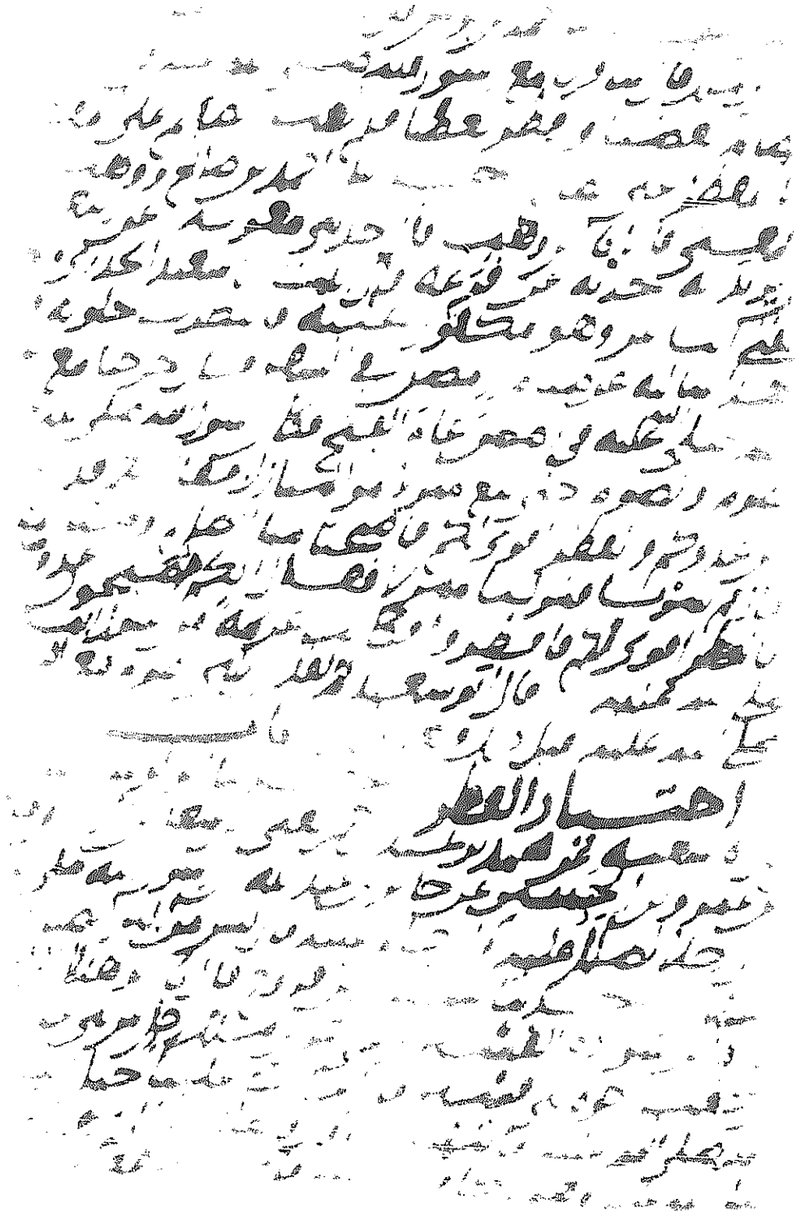

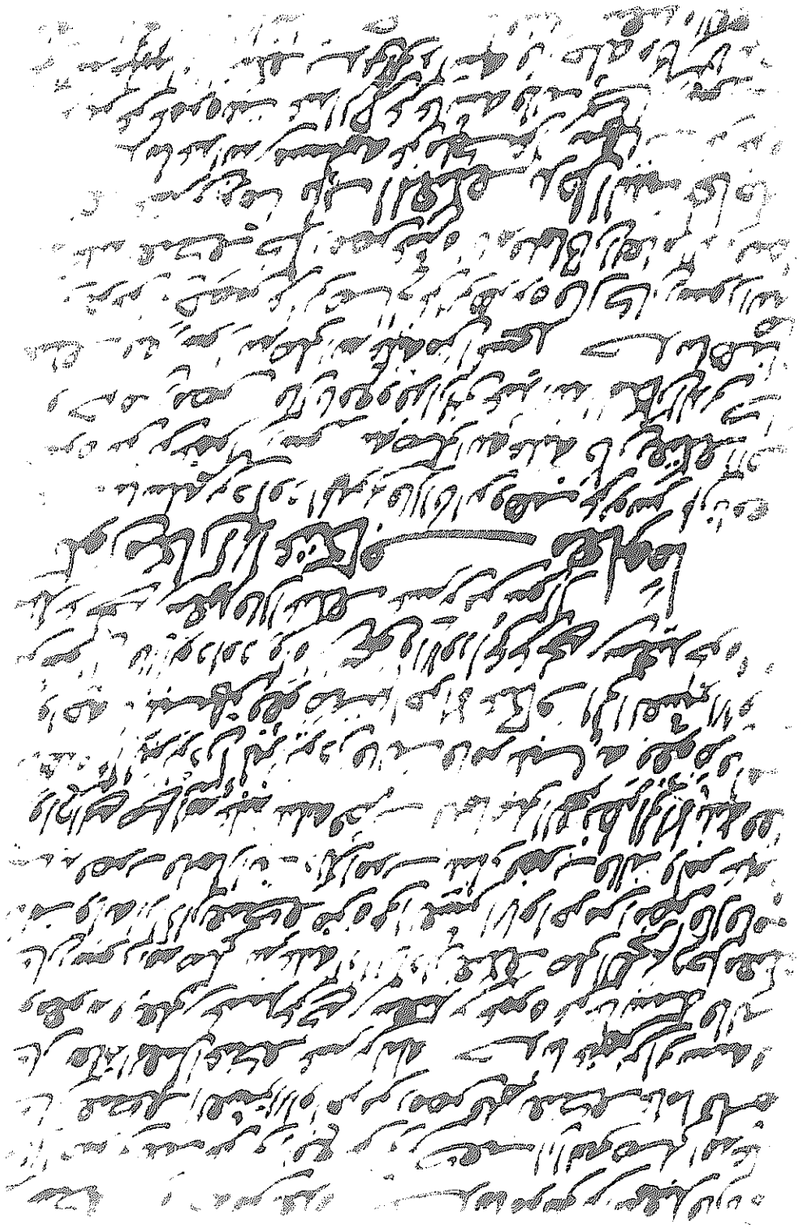

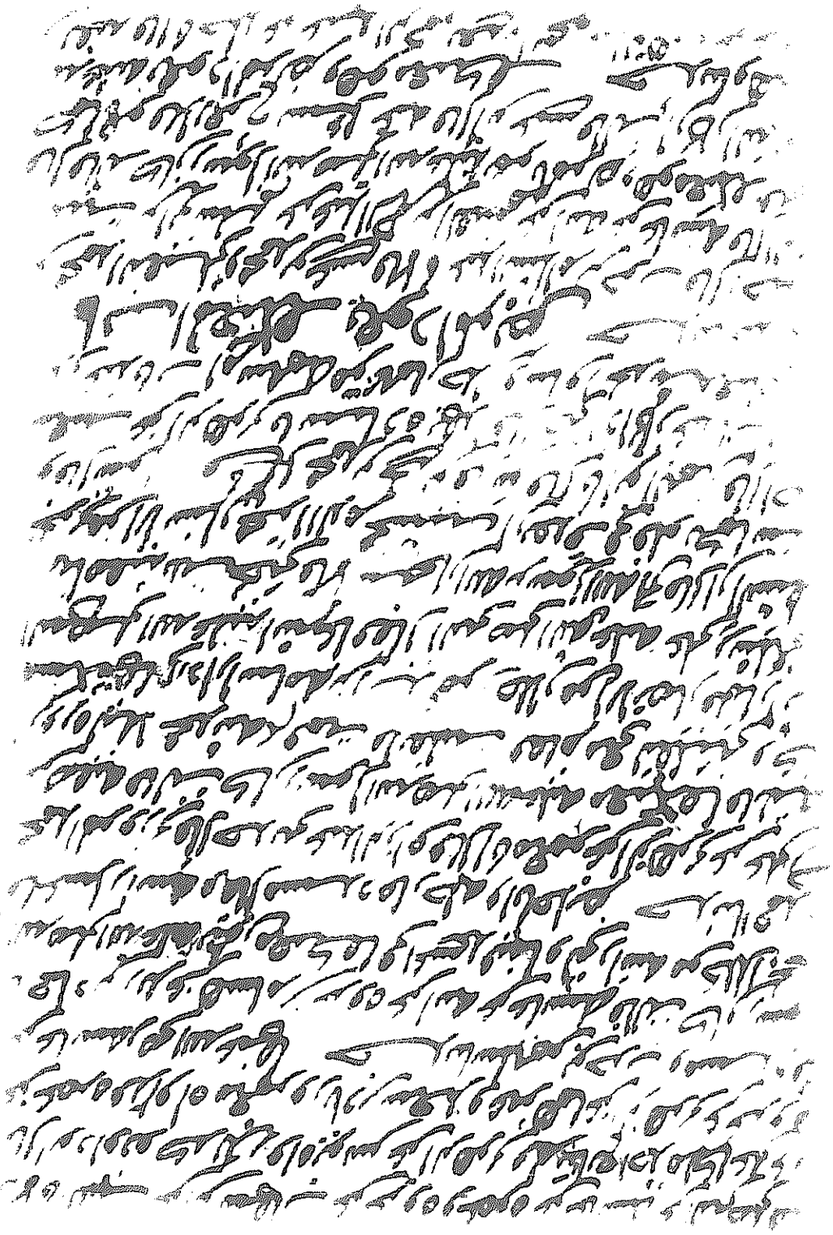

حدثنا موسى بن إسماعيل [illegible]
[illegible] أن النبي صلى الله عليه وسلم
[illegible] العشر [illegible] من رمضان [illegible] يعتكف عاما
كان العام المقبل اعتكف عشرين ليلة حدثنا عثمان بن أبي شيبة
وهناد [illegible] يعلى [illegible] عن يحيى بن سعيد عن عمرة عن عائشة قالت
كان رسول الله صلى الله عليه وسلم إذا أراد أن يعتكف صلى الفجر ثم دخل معتكفه
قالت وإنه أراد مرة أن يعتكف في العشر الأواخر من رمضان قالت فأمر
ببنائه فضرب فلما رأيت ذلك أمرت ببنائي فضرب قالت وأمر غيري
من أزواج النبي صلى الله عليه وسلم ببنائه فضرب فلما صلى الفجر نظر إلى الأبنية فقال
ما هذه آلبر تردن قالت فأمر ببنائه فقوض
وأمر أزواجه بأبنيتهن فقوضت ثم أخر الاعتكاف إلى العشر الأول
يعني من شوال قال أبو داود رواه ابن إسحاق والأوزاعي عن يحيى بن سعيد نحوه
ورواه مالك عن يحيى بن سعيد قال اعتكف عشرين من شوال

باب أين يكون الاعتكاف

حدثنا سليمان بن داود المهري قال أخبرنا ابن وهب أخبرني يونس أن نافعا
أخبره عن عبد الله بن عمر أن النبي صلى الله عليه وسلم كان يعتكف العشر
الأواخر من رمضان قال نافع وقد أراني عبد الله المكان الذي
كان يعتكف فيه رسول الله صلى الله عليه وسلم من المسجد حدثنا هناد
عن أبي بكر عن أبي حصين عن أبي صالح عن أبي هريرة قال كان رسول الله
صلى الله عليه وسلم يعتكف كل رمضان عشرة أيام فلما كان العام الذي قبض فيه اعتكف عشرين يوما

باب المعتكف يدخل البيت لحاجته

حدثنا عبد الله بن مسلمة عن مالك عن ابن شهاب عن عروة بن الزبير عن عمرة
بنت عبد الرحمن عن عائشة قالت كان رسول الله صلى الله عليه وسلم إذا اعتكف
يدني إلي رأسه فأرجله وكان لا يدخل البيت إلا لحاجة [illegible]

[illegible] حدثنا قتيبة بن سعيد وعبد الله بن مسلمة قالا حدثنا الليث عن ابن شهاب عن عروة وعمرة عن عائشة عن النبي
قال أبو داود وكذلك رواه يونس عن الزهري ولم يتابع أحد مالكا على عروة عن
عمرة ورواه معمر وزياد بن سعد وغيرهما عن الزهري عن عروة
عن عائشة رضي الله عنها حدثنا سليمان بن حرب ومسدد
قالا حدثنا حماد بن زيد عن هشام بن عروة عن أبيه عن عائشة قالت كان رسول
الله صلى الله عليه وسلم يكون معتكفا في المسجد فيناولني رأسه من خلل الحجرة
فأغسل رأسه وقال مسدد فأرجله وأنا حائض حدثنا أحمد
بن شبويه المروزي قال حدثني عبد الرزاق قال أخبرنا معمر عن الزهري عن علي بن حسين
عن صفية قالت كان رسول الله صلى الله عليه وسلم معتكفا فأتيته
أزوره ليلا فحدثته وقمت فانقلبت فقام معي ليقلبني وكان
مسكنها في دار أسامة بن زيد فمر رجلان من الأنصار فلما رأيا
النبي صلى الله عليه وسلم أسرعا فقال النبي صلى الله عليه وسلم على رسلكما
إنها صفية بنت حيي قالا سبحان الله يا رسول الله قال إن الشيطان
يجري من الإنسان مجرى الدم فخشيت أن يقذف في قلوبكما شيئا
أو قال شرا حدثنا محمد بن يحيى بن فارس [illegible] أبو اليمان [illegible]
شعيب عن الزهري بإسناده بهذا [illegible] حتى إذا كان
عند باب المسجد الذي عند باب أم سلمة مر بهما رجلان وساق معناه

باب المعتكف يعود المريض

حدثنا عبد الله بن محمد النفيلي ومحمد بن عيسى قالا حدثنا عبد السلام بن حرب قال
أخبرنا الليث بن أبي سليم عن عبد الرحمن بن القاسم عن أبيه عن عائشة قالت
قال النفيلي قالت كان رسول الله صلى الله عليه وسلم يمر بالمريض وهو معتكف
فيمر كما هو ولا يعرج يسأل عنه وقال ابن عيسى قالت إن كان
النبي صلى الله عليه وسلم يعود المريض وهو معتكف حدثنا وهب
بن بقية قال أخبرنا خالد عن عبد الرحمن يعني ابن إسحاق [illegible]

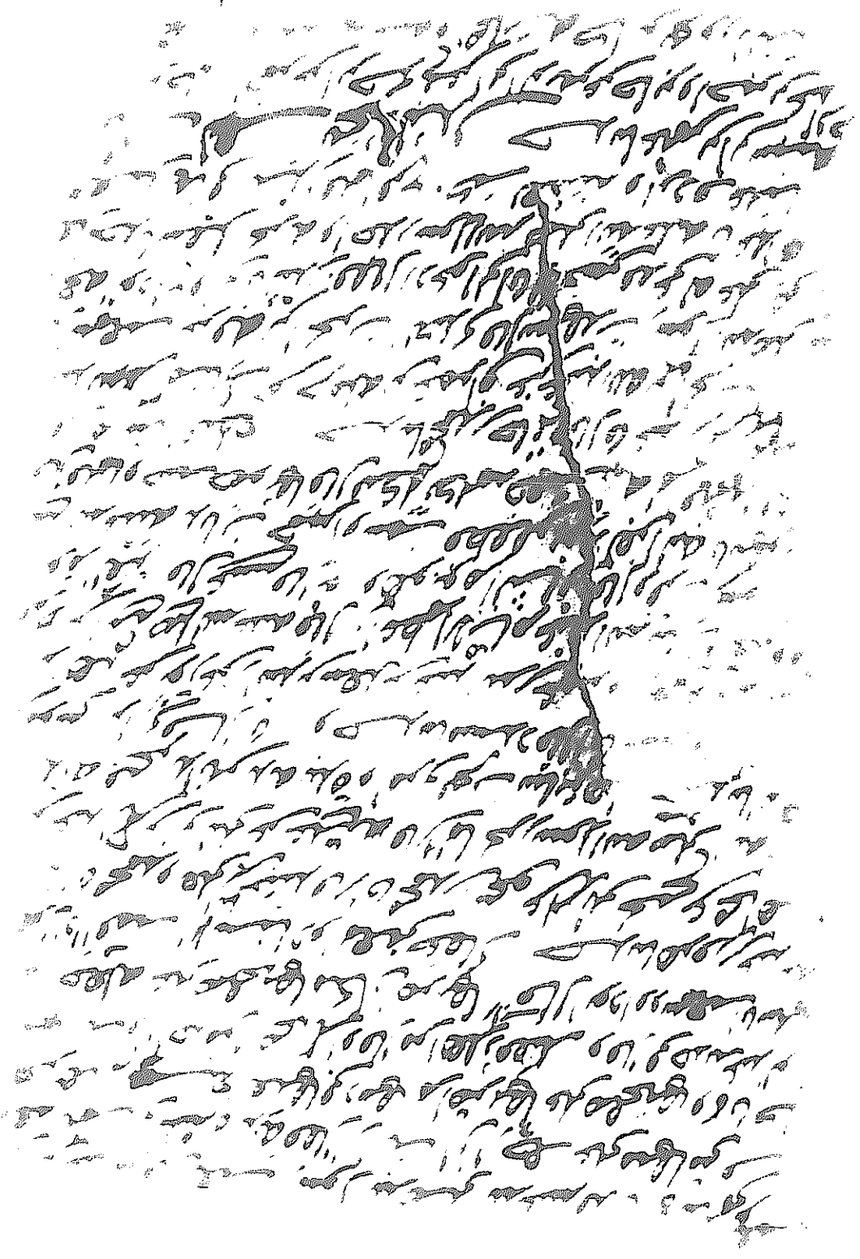

... بمنى فمر برجل وهو ينحر بدنته وهي باركة فقال ابعثها قياما مقيدة سنة محمد صلى الله عليه وسلم حدثنا عمرو بن عون اخبرنا سفيان عن عبد الكريم الجزري عن مجاهد عن عبد الرحمن بن ابي ليلى عن علي قال امرني رسول الله صلى الله عليه وسلم ان اقوم على بدنه واقسم جلودها وجلالها وامرني ان لا اعطي الجزار منها شيا وقال نحن نعطيه من عندنا

باب في وقت الاحرام

حدثنا محمد بن منصور حدثنا يعقوب يعني ابن ابراهيم قال حدثنا ابي عن ابن اسحق قال حدثني خصيف بن عبد الرحمن الجزري عن سعيد بن جبير قال قلت لعبد الله بن عباس يا ابا العباس عجبت لاختلاف اصحاب رسول الله صلى الله عليه وسلم في اهلال رسول الله صلى الله عليه وسلم حين اوجب فقال اني لاعلم الناس بذلك انها انما كانت من رسول الله صلى الله عليه وسلم حجة واحدة فمن هناك اختلفوا خرج رسول الله صلى الله عليه وسلم حاجا فلما صلى في مسجده بذي الحليفة ركعتيه اوجب في مجلسه فاهل بالحج حين فرغ من ركعتيه فسمع ذلك منه اقوام فحفظته عنه ثم ركب فلما استقلت به ناقته اهل وادرك ذلك منه اقوام وذلك ان الناس انما كانوا ياتون ارسالا فسمعوه حين استقلت به ناقته يهل فقالوا انما اهل رسول الله صلى الله عليه وسلم حين استقلت به ناقته ثم مضى رسول الله صلى الله عليه وسلم فلما علا على شرف البيداء اهل وادرك ذلك منه اقوام فقالوا انما اهل حين علا على شرف البيداء وايم الله لقد اوجب في مصلاه واهل حين استقلت به ناقته واهل حين علا على شرف البيداء قال سعيد فمن اخذ بقول عبد الله بن عباس اهل في مصلاه اذا فرغ من ركعتيه حدثنا القعنبي عن مالك عن موسى بن عقبة عن سالم بن عبد الله عن ابيه قال بيداؤكم هذه التي تكذبون على رسول الله صلى الله عليه وسلم فيها ...

[illegible] ... مسجد ذي الحليفة ... [illegible]

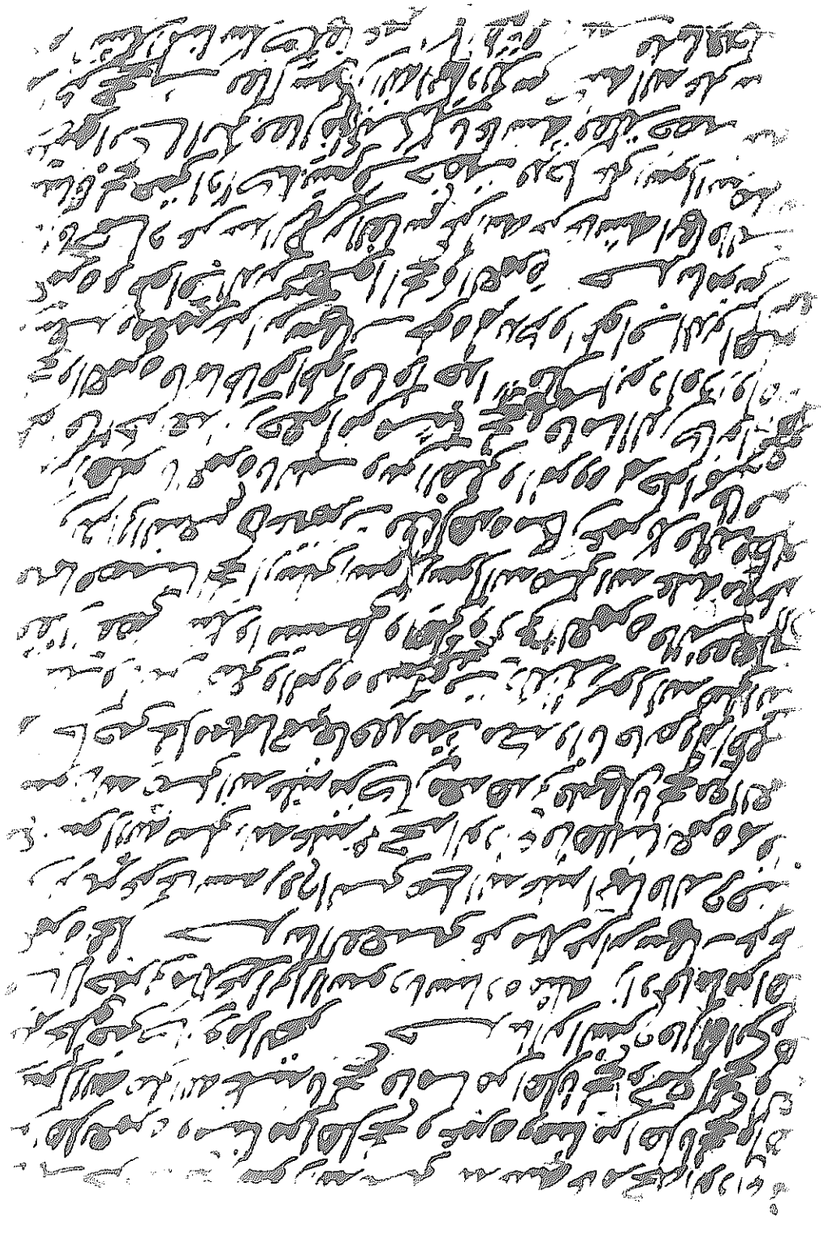

... رسول الله صلى الله عليه وسلم ...
أهل بالعمرة ومنا من أهل بحج وعمرة ومنا من أهل بالحج وأهل
رسول الله صلى الله عليه وسلم بالحج فأما من أهل بالحج أو جمع الحج والعمرة
فلم يحلوا حتى كان يوم النحر حدثنا ابن السرح قال أخبرنا
ابن وهب أخبرني مالك عن أبي الأسود بإسناده مثله زاد فأما من أهل
بعمرة فأحل حدثنا القعنبي عن مالك عن ابن شهاب عن عروة
عن عائشة زوج النبي صلى الله عليه وسلم أنها قالت خرجنا مع
رسول الله صلى الله عليه وسلم في حجة الوداع فأهللنا بعمرة ثم قال
رسول الله صلى الله عليه وسلم من كان معه هدي فليهل بالحج مع العمرة
ثم لا يحل حتى يحل منهما جميعا فقدمت مكة وأنا حائض ولم أطف
بالبيت ولا بين الصفا والمروة فشكوت ذلك إلى رسول الله صلى الله عليه وسلم
فقال انقضي رأسك وامتشطي وأهلي بالحج ودعي العمرة قالت ففعلت
فلما قضينا الحج أرسلني رسول الله صلى الله عليه وسلم مع عبد الرحمن بن أبي بكر
إلى التنعيم فاعتمرت فقال هذه مكان عمرتك قالت فطاف
الذين أهلوا بالعمرة بالبيت وبين الصفا والمروة ثم حلوا ثم طافوا
طوافا آخر بعد أن رجعوا من منى لحجهم وأما الذين كانوا جمعوا
الحج والعمرة فإنما طافوا طوافا واحدا قال أبو داود رواه
إبراهيم بن سعد ومعمر عن ابن شهاب نحوه لم يذكروا طواف الذين أهلوا
بعمرة وطواف الذين جمعوا الحج والعمرة حدثنا موسى بن إسماعيل
حدثنا حماد عن عبد الرحمن بن القاسم عن أبيه عن عائشة أنها قالت
لبينا بالحج حتى إذا كنا بسرف حضت فدخل علي رسول الله صلى الله عليه وسلم
وأنا أبكي فقال ما يبكيك يا عائشة فقلت حضت
ليتني لم أكن حججت فقال سبحان الله إنما ذلك شيء كتبه الله على بنات آدم
فقال انسكي المناسك كلها غير أن لا تطوفي بالبيت فلما دخلنا

مكة قال رسول الله صلى الله عليه وسلم من شاء أن يجعلها عمرة فليجعلها
عمرة إلا من كان معه الهدي قالت وذبح رسول الله صلى الله عليه وسلم
عن نسائه البقر يوم النحر فلما كانت ليلة البطحاء وطهرت عائشة
قالت يا رسول الله أترجع صواحبي بحج وعمرة وأرجع أنا بالحج فأمر
رسول الله صلى الله عليه وسلم عبد الرحمن بن أبي بكر فذهب بها إلى التنعيم
فلبت بالعمرة حدثنا عثمان بن أبي شيبة قال حدثنا جرير عن منصور
عن إبراهيم عن الأسود عن عائشة قالت خرجنا مع رسول الله صلى الله عليه وسلم
ولا نرى إلا أنه الحج فلما قدمنا تطوفنا بالبيت فأمر رسول الله صلى الله عليه وسلم
من لم يكن ساق الهدي أن يحل فأحل من لم يكن ساق الهدي حدثنا
محمد بن يحيى بن فارس قال حدثنا عثمان بن عمر قال حدثني يونس
عن الزهري عن عروة عن عائشة أن رسول الله صلى الله عليه وسلم قال لو استقبلت
من أمري ما استدبرت لما سقت الهدي قال محمد أحسبه قال
ولحللت مع الذين أحلوا من العمرة قال أراد أن يكون أمر الناس واحدا
حدثنا قتيبة بن سعيد قال حدثنا الليث عن أبي الزبير عن جابر قال
أقبلنا مهلين مع رسول الله صلى الله عليه وسلم بالحج مفردا وأقبلت عائشة
مهلة بعمرة حتى إذا كانت بسرف عركت حتى إذا قدمنا طفنا
بالكعبة والصفا والمروة فأمرنا رسول الله صلى الله عليه وسلم
أن يحل منا من لم يكن معه هدي قال فقلنا حل ماذا فقال الحل
كله فواقعنا النساء وتطيبنا بالطيب ولبسنا ثيابنا وليس
بيننا وبين عرفة إلا أربع ليال ثم أهللنا يوم التروية ثم دخل رسول الله
صلى الله عليه وسلم على عائشة فوجدها تبكي فقال ما شأنك قالت
شأني أني قد حضت وقد حل الناس ولم أحلل ولم أطف بالبيت
والناس يذهبون إلى الحج الآن فقال إن هذا أمر كتبه الله على بنات آدم
فاغتسلي ثم أهلي بالحج ففعلت ...

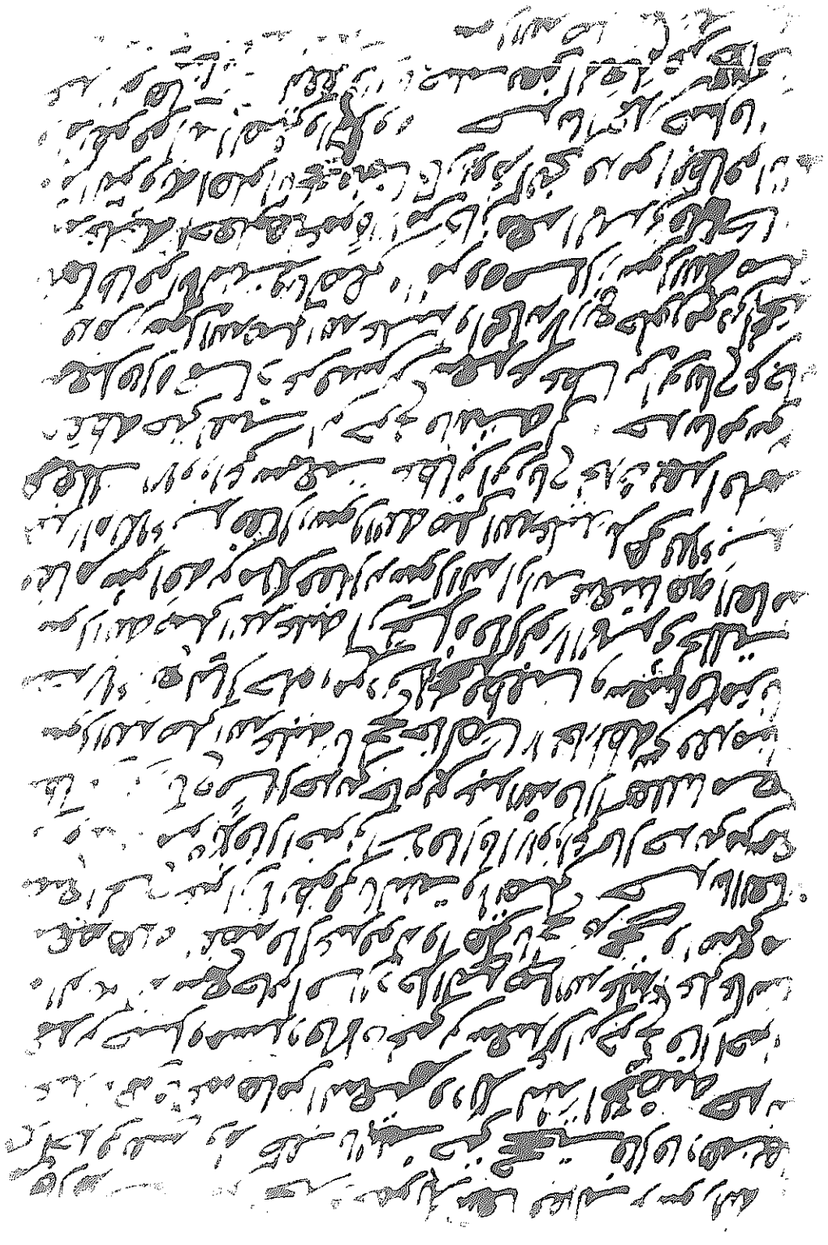

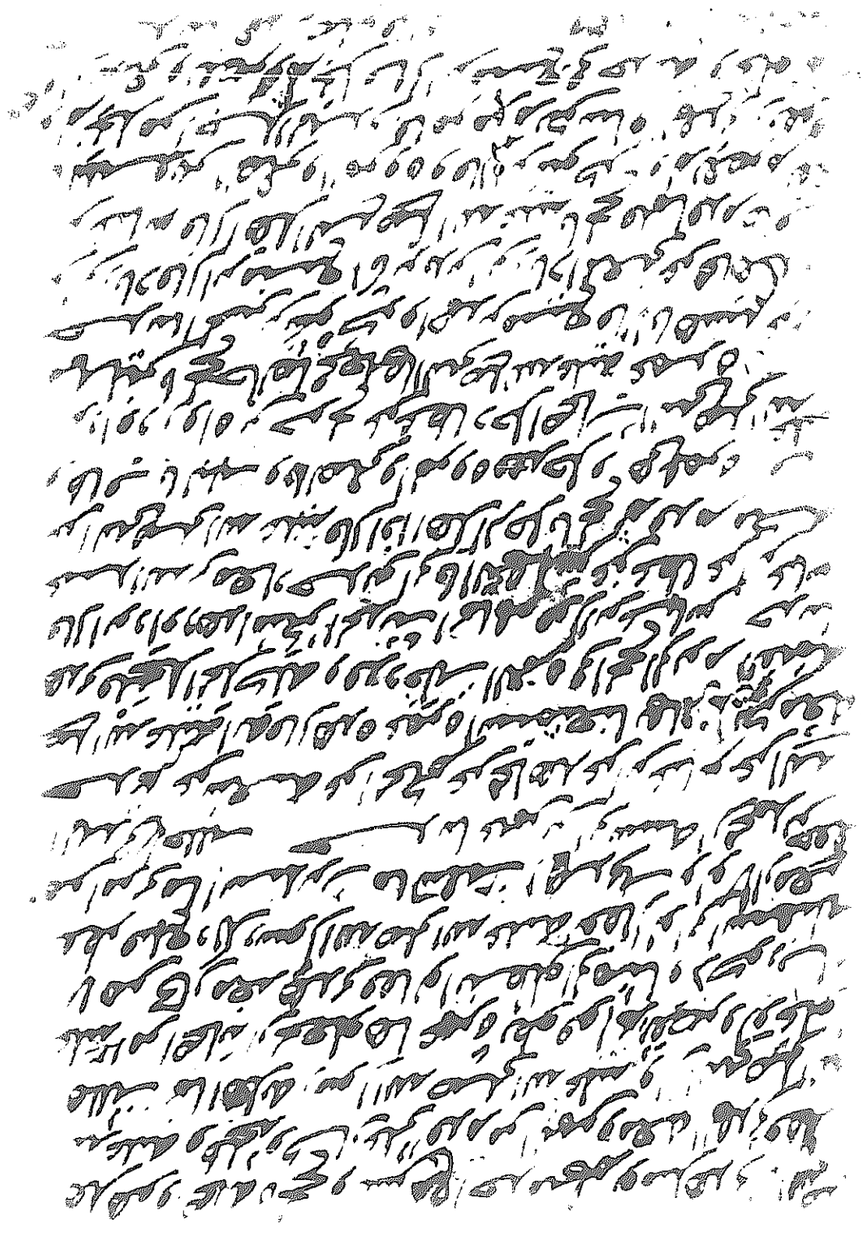

قال ... [illegible] ... فقال ... رسول الله
صلى الله ... [illegible] ... بالبيت حتى حجت فقال ... هذه
[illegible] ... هذه مكان عمرتك ... حدثنا
أحمد بن حنبل ومسدد قالا حدثنا يحيى بن سعيد عن ابن جريج قال أخبرني
عطاء ... سمع جابرا ... أهل النبي صلى الله عليه وسلم وأصحابه بالحج ... علي ... ما أهل
[illegible] ... قال عطاء ... وأهل بالحج ... من أحرم
... [illegible] ... أن أطوف بالبيت ... حدثنا العباس
... [illegible] ... قال أخبرني ... قال الأوزاعي حدثني من سمع
عطاء ... حدثني جابر بن عبد الله قال أهللنا مع
رسول الله صلى الله عليه وسلم بالحج خالصا لا يخالطه شيء فقدمنا
مكة لأربع ليال خلون من ذي الحجة فطفنا وسعينا ثم أمرنا
رسول الله صلى الله عليه وسلم أن نحل وقال لولا هديي لحللت
ثم قام سراقة بن مالك فقال يا رسول الله أرأيت متعتنا هذه لعامنا هذا
أم للأبد فقال رسول الله صلى الله عليه وسلم بل هي للأبد
قال الأوزاعي سمعت عطاء بن أبي رباح يحدث بهذا فلم أ
فهمه حتى أتيت ابن جريج فأفهمنيه حدثنا موسى
بن إسماعيل حدثنا حماد عن قيس بن سعد عن عطاء بن أبي رباح عن جابر
قال قدم رسول الله صلى الله عليه وسلم وأصحابه لأربع خلون من ذي الحجة
فلما طافوا بالبيت وبالصفا والمروة قال رسول الله صلى الله عليه وسلم
اجعلوها عمرة إلا من كان معه الهدي فلما كان
يوم التروية أهلوا بالحج فلما كان يوم النحر قدموا فطافوا
ولم يطوفوا بين الصفا والمروة
حدثنا أحمد بن حنبل قال ...
... [illegible] ... جعفر ... عن جابر ...
رسول الله صلى ...

عن طاووس ... ولم يسق ... أحد منهم ومعه هدي إلا النبي
صلى الله عليه وسلم وطلحة وكان علي قدم من اليمن ومعه الهدي فقال
أهللت بما أهل به رسول الله صلى الله عليه وسلم وإن النبي صلى الله عليه وسلم
أمر أصحابه أن يجعلوها عمرة يطوفوا ثم يقصروا ويحلوا
إلا من كان معه الهدي فقالوا أننطلق إلى منى وذكورنا
تقطر فبلغ ذلك رسول الله صلى الله عليه وسلم فقال لو أني استقبلت
من أمري ما استدبرت ما أهديت ولولا أن معي
الهدي لأحللت حدثنا عثمان بن أبي شيبة حدثنا محمد بن جعفر
حدثنا شعبة عن الحكم عن مجاهد عن ابن عباس عن النبي
صلى الله عليه أنه قال هذه عمرة استمتعنا بها فمن لم يكن معه
هدي فليحل الحل كله وقد دخلت العمرة في الحج إلى يوم القيامة
قال أبو داود هذا منكر إنما هو قول ابن عباس حدثنا
عبيد الله بن معاذ حدثنا أبي حدثنا النهاس عن عطاء عن ابن عباس
عن النبي صلى الله عليه قال إذا أهل الرجل بالحج ثم قدم مكة
فطاف بالبيت وبالصفا والمروة فقد حل وهي عمرة
قال أبو داود رواه ابن جريج عن رجل عن عطاء دخل أصحاب النبي صلى الله
عليه مهلين بالحج خالصا فجعلها النبي صلى الله عليه عمرة
حدثنا الحسن بن شوكر وأحمد بن منيع قالا حدثنا هشيم
عن يزيد بن أبي زياد قال ابن منيع أخبرنا يزيد بن أبي زياد المعنى عن مجاهد
عن ابن عباس قال أهل النبي صلى الله عليه بالحج فلما قدم
طاف بالبيت وبين الصفا والمروة وقال ابن شوكر ولم يقصر ثم اتفقا
ولم يحل من أجل الهدي وأمر من لم يكن ساق الهدي
أن يطوف وأن يسعى ويقصر ثم يحل زاد ابن منيع في حديثه أو يحلق
[illegible]

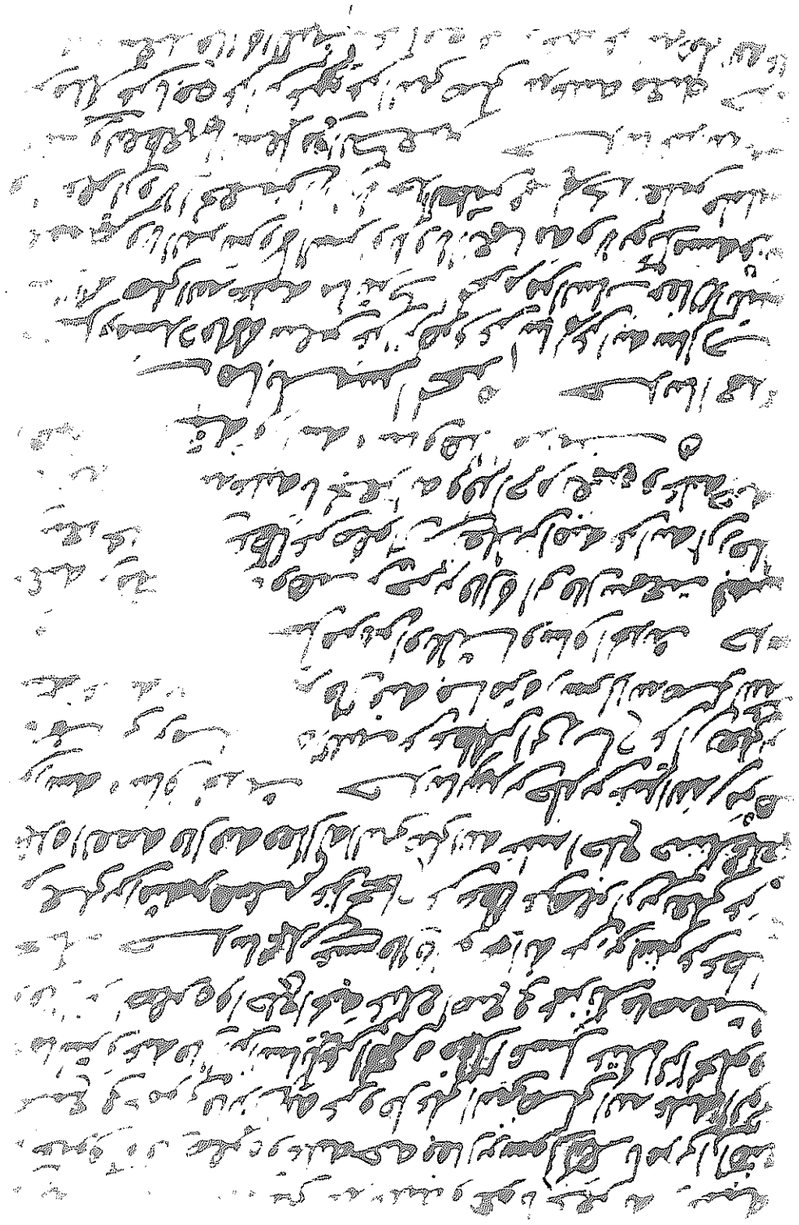

[illegible] عليه وعلوا جعرانة [illegible]
[illegible] صفرة وعليه جبة فقال يا رسول الله ما تأمرني أن أصنع
في عمرتي فأنزل الله تبارك وتعالى على النبي صلى الله عليه وسلم الوحي
[illegible] فقال أين السائل عن العمرة فقال اغسل عنك أثر الخلوق
[illegible] الصفرة واخلع الجبة عنك واصنع في عمرتك ما تصنع في حجك
حدثنا محمد بن عيسى قال ثنا [illegible] عن
[illegible] عن عطاء عن يعلى بن أمية عن
هذه القصة قال فيه فقال له النبي صلى الله عليه وسلم اخلع جبتك
[illegible] حدثنا يزيد بن خالد بن عبد الله بن موهب
[illegible] عن عطاء عن ابن يعلى [illegible]
[illegible] فيه فأمره رسول الله صلى الله عليه وسلم
[illegible] مرتين أو ثلاثا وساق الحديث حدثنا
وهب بن جرير قال ثنا أبي قال سمعت قيس
[illegible] عطاء عن صفوان بن يعلى بن أمية عن أبيه أن رجلا
[illegible] بالجعرانة وقد أحرم بعمرة وعليه جبة
[illegible] هذا الخبر [illegible]

باب ما يلبس المحرم حدثنا أحمد
بن حنبل قال ثنا سفيان عن الزهري عن سالم عن أبيه سأل رجل
رسول الله صلى الله عليه وسلم ما يترك المحرم من الثياب فقال لا يلبس
القميص ولا البرنس ولا السراويل ولا العمامة ولا ثوبا مسه ورس
ولا زعفران ولا الخفين إلا لمن لا يجد النعلين فمن لم يجد النعلين
فليلبس الخفين وليقطعهما حتى يكونا أسفل من الكعبين حدثنا عبد الله بن مسلمة
عن مالك عن نافع عن ابن عمر عن النبي صلى الله عليه وسلم بمعناه
[illegible]

[illegible] هذا الحديث زاد فقال [illegible]
قال أبو داود روى هذا الحديث حاتم بن إسماعيل ويحيى بن أيوب عن موسى
بن عقبة عن نافع عن ابن عمر عن النبي صلى الله عليه وسلم كما قال الليث
ورواه موسى بن طارق عن موسى بن عقبة موقوفا على ابن عمر
وكذلك رواه عبيد الله بن عمر ومالك وأيوب عن نافع عن ابن عمر
موقوفا ورواه إبراهيم بن سعيد المديني عن نافع عن ابن عمر عن النبي
صلى الله عليه [وسلم] حدثنا أحمد بن حنبل قال ثنا يعقوب قال
ثنا أبي عن ابن إسحاق قال فإن نافعا مولى عبد الله بن عمر حدثني عن عبد الله بن عمر أنه
سمع رسول الله صلى الله عليه وسلم نهى النساء في إحرامهن عن القفازين
والنقاب وما مس الورس والزعفران من الثياب ولتلبس بعد
ذلك ما أحبت من ألوان الثياب معصفرا أو خزا أو حليا أو سراويل
أو قميصا أو خفا قال أبو داود روى هذا الحديث عن ابن إسحاق عبدة
بن سليمان ومحمد بن سلمة إلى قوله وما مس الورس والزعفران من الثياب
ولم يذكرا ما بعده حدثنا محمد بن سعيد قال ثنا
إبراهيم بن سعيد المديني عن نافع عن ابن عمر قال قال رسول الله صلى
الله عليه وسلم المحرمة لا تنتقب ولا تلبس القفازين حدثنا موسى بن
إسماعيل قال ثنا حماد عن أيوب عن نافع عن ابن عمر أنه وجد القر فقال ألق علي
يا نافع فألقيت عليه برنسا فقال تلقي علي هذا وقد نهى
رسول الله صلى الله عليه وسلم أن يلبسه المحرم حدثنا سليمان بن حرب
قال ثنا حماد بن زيد عن عمرو بن دينار عن جابر بن زيد عن ابن عباس قال سمعت
رسول الله صلى الله عليه وسلم يقول السراويل لمن لا يجد الإزار والخف
لمن لا يجد النعلين حدثنا الحسين بن الجنيد الدامغاني
ثنا أبو أسامة قال أخبرني عمر بن سويد الثقفي قال حدثتني
[illegible]

[illegible] فيصلي [illegible]
[illegible] على وجهها فيراه النبي صلى الله عليه
[illegible] حدثنا قتيبة بن سعيد قال نا ابن أبي عدي عن محمد
[illegible] قال [illegible] بن شهاب فقال حدثني سالم أن عبد الله يعني ابن عمر
[illegible] يقطع الحقين [illegible] المحرمة ثم حدثته صفية بنت
[illegible] عائشة حدثتها أن رسول الله صلى الله عليه [illegible]
[illegible] ذلك

باب المحرم يحمل السلاح

حدثنا أحمد بن حنبل قال نا محمد بن جعفر قال نا شعبة عن أبي إسحاق
سمعت البراء يقول لما صالح رسول الله صلى الله عليه [illegible]
[illegible] على أن لا يدخلها إلا بجلبان السلاح فسألته
[illegible] السلاح قال قال الفراب ما فيه

باب المحرمة تغطي وجهها

حدثنا أحمد بن حنبل
قال نا هشيم قال نا يزيد بن أبي زياد عن مجاهد عن عائشة قالت
كان الركبان يمرون بنا ونحن مع رسول الله صلى الله عليه محرمات
فإذا حاذوا بنا سدلت إحدانا جلبابها من رأسها على وجهها
[illegible] جاوزونا كشفناه

باب في المحرم يظلل

حدثنا أحمد بن حنبل قال نا محمد بن سلمة عن أبي عبد الرحمن
[illegible] عن يحيى بن الحصين عن أم الحصين حدثته قالت
حججت مع النبي صلى الله عليه حجة الوداع فرأيت أسامة
[illegible] أحدهما آخذ بخطام ناقة النبي صلى الله عليه
[illegible] يستره من الحر [illegible] العقبة

باب المحرم يحتجم

حدثنا أحمد بن حنبل
[illegible] عن عمرو عن عطاء [illegible] عن النبي صلى الله عليه
[illegible]

[illegible] قال نا هشام عن عكرمة [illegible] عن ابن عباس أن رسول الله
صلى الله عليه احتجم وهو محرم في رأسه من داء كان به
حدثنا أحمد بن حنبل قال نا عبد الرزاق قال نا معمر عن قتادة عن أنس أن رسول
الله صلى الله عليه احتجم وهو محرم على ظهر القدم من وجع كان
به قال أبو داود سمعت أحمد قال ابن أبي عروبة أرسله [illegible]

باب هل يكتحل المحرم

حدثنا أحمد بن حنبل
قال نا سفيان عن أيوب بن موسى عن نبيه بن وهب قال استكتب
عمر بن عبيد الله بن معمر عن نبيه فأرسل إلى أبان بن عثمان قال سفيان
وهو أمير الموسم ما نصنع بهما قال اضمدهما بالصبر فإني سمعت
عثمان يحدث ذلك عن رسول الله صلى الله عليه
حدثنا [illegible] أبو شيبة قال نا إسماعيل بن إبراهيم بن علية عن أيوب عن نافع عن
نبيه بن وهب بهذا الحديث بإسناده

باب الاغتسال للمحرم

حدثنا القعنبي
عن مالك عن زيد بن أسلم عن إبراهيم بن عبد الله بن حنين عن أبيه أن عبد الله
بن عباس والمسور بن مخرمة اختلفا بالأبواء فقال ابن عباس يغسل
المحرم رأسه وقال المسور لا يغسل المحرم رأسه فأرسله عبد
الله بن عباس إلى أبي أيوب الأنصاري فوجده يغتسل بين القرنين وهو
يستتر بثوب قال فسلمت عليه فقال من هذا قلت أنا عبد الله
بن حنين أرسلني إليك عبد الله بن عباس أسألك كيف كان رسول الله
صلى الله عليه يغسل رأسه وهو محرم قال فوضع أبو أيوب يده
على الثوب فطأطأه حتى بدا لي رأسه ثم قال لإنسان يصب عليه
أصبب علي قال فصب على رأسه ثم حرك أبو أيوب رأسه بيديه
فأقبل بهما وأدبر ثم قال هكذا رأيته يفعل صلى الله عليه

باب المحرم [illegible]

[illegible] عن بنيه [illegible]
[illegible] سأل أبان بن عثمان وأبان يومئذ
[illegible] أنكح طلحة بن عمر [illegible]
[illegible] أن يحضر ذلك فأنكر ذلك عليه أبان [illegible]
[illegible] قال رسول الله صلى الله عليه
[illegible] لا ينكح المحرم ولا ينكح حدثنا قتيبة بن سعيد [illegible]
[illegible] قال نا سعيد عن مطر ويعلى بن حكيم عن نافع عن [illegible]
[illegible] عن أبان بن عثمان عن عثمان أن رسول الله صلى الله عليه
[illegible] حدثنا موسى بن إسماعيل
[illegible] عن ميمون بن مهران عن يزيد بن الأصم
[illegible] ميمونة عن ميمونة قالت تزوجني رسول الله صلى الله عليه
[illegible] حدثنا مسدد قال نا حماد بن زيد
[illegible] عن عكرمة عن ابن عباس أن رسول الله صلى الله عليه
[illegible] ميمونة وهو محرم حدثنا محمد بن بشار قال حدثنا
[illegible] قال نا سفيان عن إسماعيل بن أمية عن زحر عن سعيد
[illegible] ابن عباس [illegible] ميمونة وهو محرم

باب ما يقتل المحرم من الدواب

حدثنا أحمد بن حنبل قال نا سفيان بن عيينة عن الزهري عن سالم
عن أبيه سئل النبي صلى الله عليه عما يقتل المحرم من الدواب
فقال خمس لا جناح في قتلهن في الحل والحرم العقرب والفأرة
والغراب والحدأة والكلب العقور حدثنا علي بن بحر قال
[illegible] إسماعيل قال نا محمد بن عجلان عن القعقاع بن حكيم عن أبي صالح
[illegible] أن رسول الله صلى الله عليه قال خمس قتلهن حلال

الحرم الحية والعقرب والحدأة [illegible]
حدثنا أحمد بن حنبل قال نا هشيم قال أنا [illegible] بن زياد قال حدثنا
عبد الرحمن بن أبي نعم البجلي عن أبي سعيد الخدري أن النبي صلى الله عليه
سئل عما يقتل المحرم قال الحية والعقرب والفويسقة
[illegible] الغراب ولا يقتله والكلب العقور والحدأة والسبع العادي

باب لحم الصيد للمحرم

حدثنا محمد بن كثير أنا سليمان بن كثير عن حميد الطويل عن إسحاق بن عبد الله
بن الحارث عن أبيه قال وكان الحارث خليفة عثمان على الطائف
فصنع لعثمان طعاما وصنع فيه من الحجل والبقاع فيه ونحوه
[illegible] فبعث إلى علي بن أبي طالب فجاءه الرسول وهو يخبط
لأبا عزلة فجاء وهو ينفض الخبط من يده فقالوا له كل فقال
أطعموه قوما حلالا فأنا حرم ثم قال علي أنشد الله من كان
هاهنا من أشجع أتشهدون أن رسول الله صلى الله عليه أهدى
إليه رجل حمار وحش وهو محرم فأبى أن يأكله قالوا نعم
[illegible] قال نا حماد عن قيس عن عطاء عن ابن عباس أنه قال حدثني
[illegible] بن أرقم هل علمت أن النبي صلى الله عليه أهدى إليه عضد
صيد فلم يقبله وقال أنا حرم قال نعم حدثنا قتيبة
قال نا يعقوب يعني الإسكندراني الفزاري عن عمرو عن المطلب
عن جابر بن عبد الله قال سمعت رسول الله صلى الله عليه
[illegible] صيد البر لكم حلال ما لم تصيدوه أو يصاد لكم
[illegible] عبد الله بن مسلمة عن مالك عن أبي النضر مولى عمر بن عبيد الله
عن نافع مولى أبي قتادة الأنصاري عن أبي قتادة أنه كان مع
[illegible] صلى الله عليه حتى إذا كان ببعض طريق مكة تخلف مع
[illegible]

باب استلام الركن

باب الطواف

باب الاضطباع في الطواف

باب الدعاء في الطواف

باب الطواف بعد العصر

باب طواف القارن

باب في الصفا والمروة

باب في الملتزم

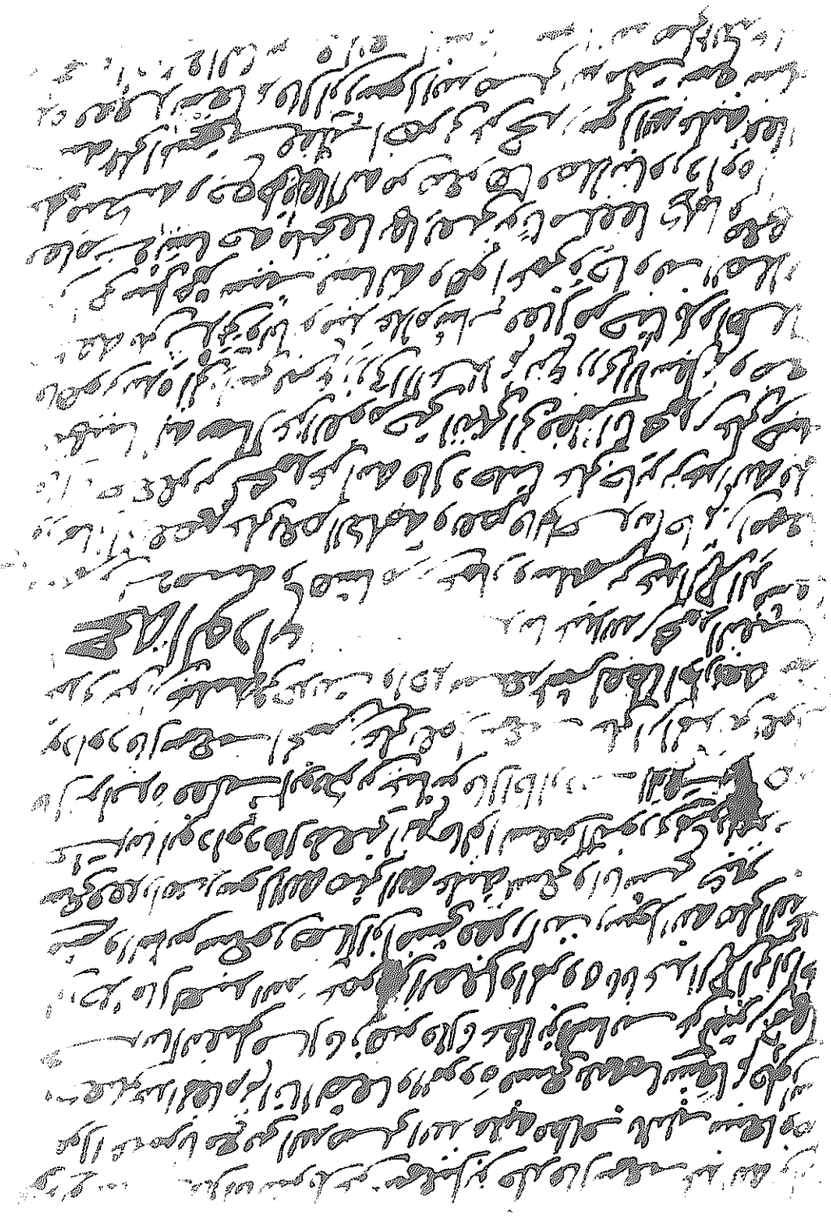

... عن اسمعيل بن خالد قال سمعت عبد الله بن ...

يقول اعتمرنا مع النبي صلى الله عليه فطاف بالبيت سبعا و

صلى عند المقام ثم اتى الصفا والمروة فسعى بينهما سبعا ثم حلق

... قال فان زهير قال ان عطا بن السائب عن كثير بن جمهان

ان رجلا قال لعبد الله بن عمر بين الصفا والمروة يا ابا عبد الرحمن اني اراك

تمشي والناس يسعون قال ان امشي فقد رأيت رسول الله صلى الله عليه

يمشي وان اسعى فقد رأيت رسول الله صلى الله عليه يسعى وانا شيخ كبير

[illegible] ابو داود ... [illegible]

[illegible] فعلت ابو بكر بن عياش قال ... [illegible]

ابو داود قال سمعت ... [illegible]

[illegible] عشر ... [illegible]

حجة الوداع

[illegible] ... النفيلي

وعثمان بن ابي شيبة وهشام بن عمار وسليمان بن عبد الرحمن الدمشقي

وربما ... بعضهم على بعض الكلمة والشيء قالوا حدثنا حاتم بن اسمعيل

حدثنا جعفر بن محمد عن ابيه قال دخلنا على جابر بن عبد الله فلما

انتهينا اليه سأل عن القوم حتى انتهى الي فقلت انا محمد بن علي بن حسين

فاهوى بيده الى راسي فنزع زري الاعلى ثم نزع زري الاسفل ثم وضع

كفه بين ثديي وانا يومئذ غلام شاب فقال مرحبا بك واهلا

يا ابن اخي سل عما شئت فسألته وهو اعمى وجاء وقت الصلاة

فقام في نساجة ملتحفا بها يعني ثوبا ملفقا كلما وضعها

على منكبه رجع طرفاها اليه من صغرها فصلى بنا ورداؤه

الى جنبه على المشجب فقلت اخبرني عن حجة رسول الله صلى الله عليه فقال

بيده فعقد تسعا وقال ان رسول الله صلى الله عليه مكث تسع سنين

لم يحج ثم اذن في الناس في العاشرة ان رسول الله صلى الله [illegible]

[illegible]

صلى الله عليه ويعمل بمثل عمله فخرج رسول الله صلى الله عليه

وخرجنا معه حتى اتينا ذا الحليفة فولدت اسماء بنت عميس

محمد بن ابي بكر فارسلت الى رسول الله صلى الله عليه كيف اصنع فقال

اغتسلي واستثفري بثوب واحرمي فصلى رسول الله صلى الله عليه

في المسجد ثم ركب القصوى حتى اذا استوت به ناقته على البيداء

قال جابر نظرت الى مد بصري من بين يديه من راكب وماش

وعن يمينه مثل ذلك وعن يساره مثل ذلك ومن خلفه مثل ذلك ورسول الله

صلى الله عليه بين اظهرنا وعليه ينزل القرآن وهو يعلم تأويله فما عمل

من شيء عملنا به فاهل رسول الله صلى الله عليه بالتوحيد لبيك

اللهم لبيك لبيك لا شريك لك لبيك ان الحمد والنعمة لك والملك

لا شريك لك واهل الناس بهذا الذي يهلون به فلم يرد عليهم

رسول الله صلى الله عليه شيئا منه ولزم رسول الله صلى الله عليه

تلبيته قال جابر لسنا ننوي الا الحج لسنا نعرف العمرة

حتى اذا اتينا البيت معه استلم الركن فرمل ثلاثا ومشى اربعا

ثم تقدم الى مقام ابراهيم فقرأ واتخذوا من مقام ابراهيم مصلى

فجعل المقام بينه وبين البيت قال فكان ابي يقول قال ابن نفيل وعثمان

ولا اعلمه ذكره الا عن النبي صلى الله عليه قال سليمان ولا اعلمه الا قال

قال رسول الله صلى الله عليه يقرأ في الركعتين بقل هو الله احد

وبقل يا ايها الكافرون ثم رجع الى البيت فاستلم الركن ثم خرج من الباب

الى الصفا فلما دنا من الصفا قرأ ان الصفا والمروة من شعائر

الله نبدأ بما بدأ الله به فبدأ بالصفا فرقي عليه

حتى رأى البيت فكبر الله ووحده وقال لا اله الا الله وحده لا شريك له

له الملك وله الحمد ... على كل شيء قدير لا اله الا [illegible]

باب الخروج إلى منا

باب الخروج إلى عرفة

باب الوقوف بعرفة

باب الدفع من عرفة

باب طواف الوداع

[illegible] باب حبس لحوم الأضاحي

حدثنا عبد الله بن مسلمة عن مالك عن عبد الله بن أبي بكر عن
عمرة بنت عبد الرحمن قال سمعت عائشة تقول دف ناس من أهل
البادية حضرة الأضحى في زمان رسول الله صلى الله عليه فقال رسول الله
صلى الله عليه ادخروا الثلاث وتصدقوا بما بقي قالت فلما
كان بعد ذلك قيل لرسول الله صلى الله عليه يا رسول الله لقد كان الناس
ينتفعون من ضحاياهم ويجملون منها الودك ويتخذون منها الأسقية
فقال رسول الله صلى الله عليه وما ذاك أو كما قال [illegible]
نهيت عن إمساك لحوم الضحايا بعد ثلاث فقال رسول الله صلى
الله عليه إنما نهيتكم من أجل الدافة التي دفت فكلوا وتصدقوا
وادخروا حدثنا مسدد قال أنا يزيد بن زريع قال نا خالد
الحذاء عن أبي المليح عن نبيشة قال قال رسول الله صلى الله عليه إنا
كنا نهيناكم عن لحومها أن تأكلوها فوق ثلاث لكي تسعكم وتسعكم
جاء الله بالسعة فكلوا وادخروا واتجروا ألا وإن هذه الأيام أيام
أكل وشرب وذكر الله عز وجل

باب الرفق بالذبيحة

حدثنا مسلم بن إبراهيم قال أنا شعبة عن خالد الحذاء عن أبي
قلابة عن أبي الأشعث عن شداد بن أوس قال حدثنا [illegible]
من رسول الله صلى الله عليه أن الله كتب الإحسان على كل شيء
فإذا قتلتم فأحسنوا قال غير مسلم القتلة وإذا ذبحتم
فأحسنوا الذبح وليحد أحدكم شفرته وليرح ذبيحته
حدثنا أبو الوليد الطيالسي قال أنا أخبرنا شعبة عن هشام
بن زيد قال دخلت مع أنس على الحكم بن أيوب فرأى فتيانا أو غلمانا
قد نصبوا دجاجة يرمونها فقال أنس نهى رسول الله صلى الله عليه
[illegible] البهائم في المشاهد [illegible] حدثنا [illegible]

[illegible] قال أنا حماد بن خالد [illegible]
أبي الزاهرية عن جبير بن نفير عن ثوبان قال ضحى رسول الله
صلى الله عليه ثم قال يا ثوبان أصلح لنا لحم هذه الشاة فما
زلت أطعمه منها حتى قدم المدينة

بسم الله الرحمن الرحيم

كتاب الذبائح

أكل ذبائح أهل الكتاب

حدثنا أحمد بن محمد بن ثابت المروزي قال أنا علي بن
حسين عن أبيه عن يزيد النحوي عن عكرمة عن ابن عباس قال
قال فكلوا مما ذكر اسم الله عليه ولا تأكلوا مما لم يذكر اسم الله
عليه فنسخ واستثنى من ذلك فقال وطعام الذين أوتوا الكتاب
حل لكم وطعامكم حل لهم حدثنا محمد بن كثير قال أنا إسرائيل
قال أنا سماك عن عكرمة عن ابن عباس في قوله جل ثناؤه الشياطين
يوحون إلى أوليائهم يقولون ما ذبح الله فلا تأكلوه وما ذبحتم
فكلوه فأنزل الله عز وجل ولا تأكلوا مما لم يذكر اسم الله عليه
حدثنا عثمان بن أبي شيبة قال أنا عمران بن عيينة عن عطاء
بن السائب عن سعيد بن جبير عن ابن عباس قال جاءت اليهود إلى النبي
صلى الله عليه فقالوا نأكل مما قتلنا ولا نأكل مما قتل
الله فأنزل الله عز وجل ولا تأكلوا مما لم يذكر اسم الله عليه إلى آخر

أكل معاقرة الأعراب

حدثنا هارون
بن عبد الله قال أنا حماد بن مسعدة عن عوف بن أبي ريحانة عن ابن عباس
قال نهى رسول الله صلى الله عليه عن معاقرة الأعراب قال أبو داود
أبو ريحانة اسمه عبد الله بن مطر قال أبو داود محمد بن جعفر أوقفه على
ابن عباس

الذبيحة بالمروة

[illegible]

باب فضل الرباط

[illegible] سعيد بن منصور قال نا عبد الله بن وهب [illegible] ابو هانئ عن عمرو بن مالك عن فضالة بن عبيد [illegible] قال كل الميت يختم على عمله الى المرابط [illegible] يوم القيامة ويؤمن من فتان القبر

باب فضل الحرس في سبيل الله

[illegible] معاوية يعني ابن سلام [illegible] سمع ابا سلام قال حدثني السلولي انه حدثه [illegible] انهم ساروا مع رسول الله صلى الله عليه [illegible] فقال يا رسول الله اني انطلقت بين ايديكم حتى طلعت [illegible] على بكرة [illegible] رسول الله صلى الله عليه وقال [illegible] ان شاء الله [illegible] يا رسول الله [illegible] رسول الله صلى الله عليه [illegible] رسول الله صلى الله عليه [illegible] قال [illegible]

[illegible]

باب كراهية ترك الغزو

[illegible] عبدة بن سليمان المروزي [illegible] يعني ابن الورد قال اخبرني عمر بن محمد بن المنكدر عن سمي [illegible] صالح عن ابي هريرة عن النبي صلى الله عليه قال من مات [illegible] ولم يحدث نفسه بالغزو مات على شعبة [illegible]

[illegible] عمرو بن عثمان قال وقرأته على [illegible] الوليد بن مسلم عن يحيى بن الحارث عن القاسم [illegible] عن النبي صلى الله عليه قال من لم يغز [illegible] في اهله بخير اصابه الله [illegible]

باب نسخ نفير العامة بالخاصة

[illegible]

[illegible]

[illegible] عن هذه الآية [illegible]

[illegible] عنهم المطر فكان عذابهم

باب الرخصة في القعود من عذر

حدثنا سعيد بن منصور

[illegible] عبد الرحمن بن أبي الزناد عن أبيه عن خارجة بن زيد [illegible]

[illegible] إلى جنب رسول الله صلى الله عليه فغشيته السكينة

فوقعت فخذ رسول الله صلى الله عليه على فخذي فما وجدت [illegible]

[illegible] من فخذ رسول الله صلى الله عليه ثم سري عنه فقال [illegible]

[illegible] لا يستوي القاعدون من المؤمنين [illegible]

[illegible] المجاهدون في سبيل الله إلى آخر الآية فقام ابن أم مكتوم [illegible]

[illegible] فلما سمع فضيلة المجاهدين فقال يا رسول الله [illegible]

[illegible] لا يستطيع الجهاد من المؤمنين فلما قضى كلامه غشيت رسول

الله صلى الله عليه السكينة فوقعت فخذه على فخذي فوجدت

[illegible] في المرة الثانية كما وجدت في المرة الأولى ثم سري عن رسول

الله صلى الله عليه فقال اقرأ يا زيد فقرأت لا يستوي القاعدون

من المؤمنين فقال رسول الله صلى الله عليه غير أولي الضرر [illegible]

[illegible] أنزلها الله وحدها فألحقتها والذي نفسي بيده [illegible]

[illegible] ملحقها عند ضرع في كتف حدثنا موسى بن إسماعيل

[illegible] حماد عن حميد عن موسى بن أنس بن مالك عن أبيه أن رسول الله

صلى الله عليه قال إن بالمدينة أقواما ما سرتم مسيرا ولا أنفقتم

من نفقة ولا قطعتم من وادي إلا وهم معكم فيه قالوا يا رسول الله [illegible]

[illegible] بالمدينة قال حبسهم العذر

باب ما يجزئ من الغزو

حدثنا [illegible]

[illegible] أبو معمر قال نا عبد الوارث [illegible]

[illegible]

[illegible] في سبيل الله [illegible]

[illegible] حدثنا سعيد بن منصور [illegible]

[illegible] عن [illegible]

[illegible] عن [illegible]

[illegible] إلى بني لحيان وقال ليخرج من كل رجلين [illegible]

[illegible] خلف الخارج في أهله وماله بخير [illegible]

باب في الجراءة والجبن

حدثنا عبد الله بن الجراح [illegible]

[illegible] علي بن رباح عن أبيه عن عبد العزيز بن [illegible]

[illegible] سمعت رسول الله صلى الله عليه [illegible]

[illegible] مطاع هالع وجبن خالع

باب قوله تعالى ولا تلقوا بأيديكم إلى التهلكة

حدثنا أحمد بن عمرو بن السرح [illegible]

[illegible] عن يزيد بن أبي حبيب [illegible]

[illegible] بريد القسطنطينية [illegible]

[illegible] ملصقوا ظهورهم [illegible]

[illegible]

[illegible]

[illegible]

[illegible] في سبيل الله [illegible]

[illegible]

[illegible] موسى بن إسماعيل [illegible] محمد بن عمرو [illegible]
[illegible] عمرو بن أقيش [illegible] في الجاهلية فكره أن يسلم
حتى يأخذه فجاء يوم أحد فقال أين بنو عمي فقالوا بأحد قال
[illegible] قالوا بأحد قال أين فلان قالوا بأحد فلبس لأمته وركب
[illegible] ثم توجه قبلهم فلما رآه المسلمون قالوا إليك عنا يا عمرو
[illegible] فقال بل حتى جرح فحمل إلى أهله جريحا فجاءه سعد
بن معاذ فقال لأخته سلبه حمية لقومك أو غضبا لهم أو غضبا
لله فقال بل غضبا لله ورسوله فمات فدخل الجنة وما صلى لله صلاة

باب الرجل يموت بسلاحه

حدثنا أحمد بن صالح قال نا عبد الله بن وهب قال أخبرني يونس
بن شهاب قال أخبرني عبد الرحمن وعبد الله بن كعب بن مالك
قال أبو داود قال أحمد كذا قال هو يعني ابن وهب وعنبسة بن خالد
[illegible] قال أحمد في الصواب عبد الرحمن بن عبد الله أن سلمة
[illegible] قال لما كان يوم خيبر قاتل أخي قتالا شديدا فارتد
عليه سيفه فقتله فقال أصحاب رسول الله صلى الله عليه في ذلك
[illegible] رجل مات بسلاحه فقال رسول الله صلى الله عليه
[illegible] جاهدا مجاهدا قال ابن شهاب ثم سألت أبا سلمة بن
[illegible] فحدثني عن أبيه بمثل ذلك غير أنه قال فقال رسول الله صلى الله عليه
[illegible] جاهدا مجاهدا فله أجره مرتين حدثنا هشام
[illegible] قال نا الوليد عن معاوية [illegible] عن أبيه عن جده
[illegible] رجل من أصحاب رسول الله صلى الله عليه [illegible]
[illegible] فطلب رجل من المسلمين رجلا منهم فضربه فأخطأه فأصاب
[illegible] فقال رسول الله صلى الله عليه أحوكم [illegible]
[illegible]

[illegible] وذمة الله [illegible]
[illegible] رسول الله قال نعم [illegible]

باب الدعاء عند اللقاء

قال حدثني ابن أبي مريم قال نا موسى بن يعقوب [illegible]
عن سهل بن سعد قال قال رسول الله صلى الله عليه [illegible]
لا يردان أو قل ما يردان الدعاء عند النداء وعند البأس
[illegible] بعضه بعضا قال موسى وحدثني [illegible] سعيد بن عبد الرحمن
عن أبي حازم عن سهل بن سعد عن النبي صلى الله عليه قال [illegible]

باب فيمن سأل الله عز وجل الشهادة

حدثنا هشام بن خالد أبو مروان [illegible]
قالا نا بقية عن ابن ثوبان عن أبيه يرد إلى مكحول إلى ملك
الخازن معاذ بن جبل حدثهم أنه سمع رسول الله صلى الله عليه
يقول من قاتل في سبيل الله فواق ناقة فقد وجبت له
ومن سأل الله القتل من نفسه صادقا ثم مات أو قتل فإن له
شهيدا زاد ابن المصفى من هنا ومن جرد جرحا في سبيل الله أو
نكبة فإنها تجيء يوم القيامة كأغزر ما كانت لونها لون
ريح المسك ومن خرج به خراج في سبيل الله
فإن له شهداء

باب كراهية جر نواصي الخيل وأذنابها

[illegible] وحدثنا [illegible]
[illegible]
[illegible]
[illegible] سمع رسول الله [illegible]
[illegible]

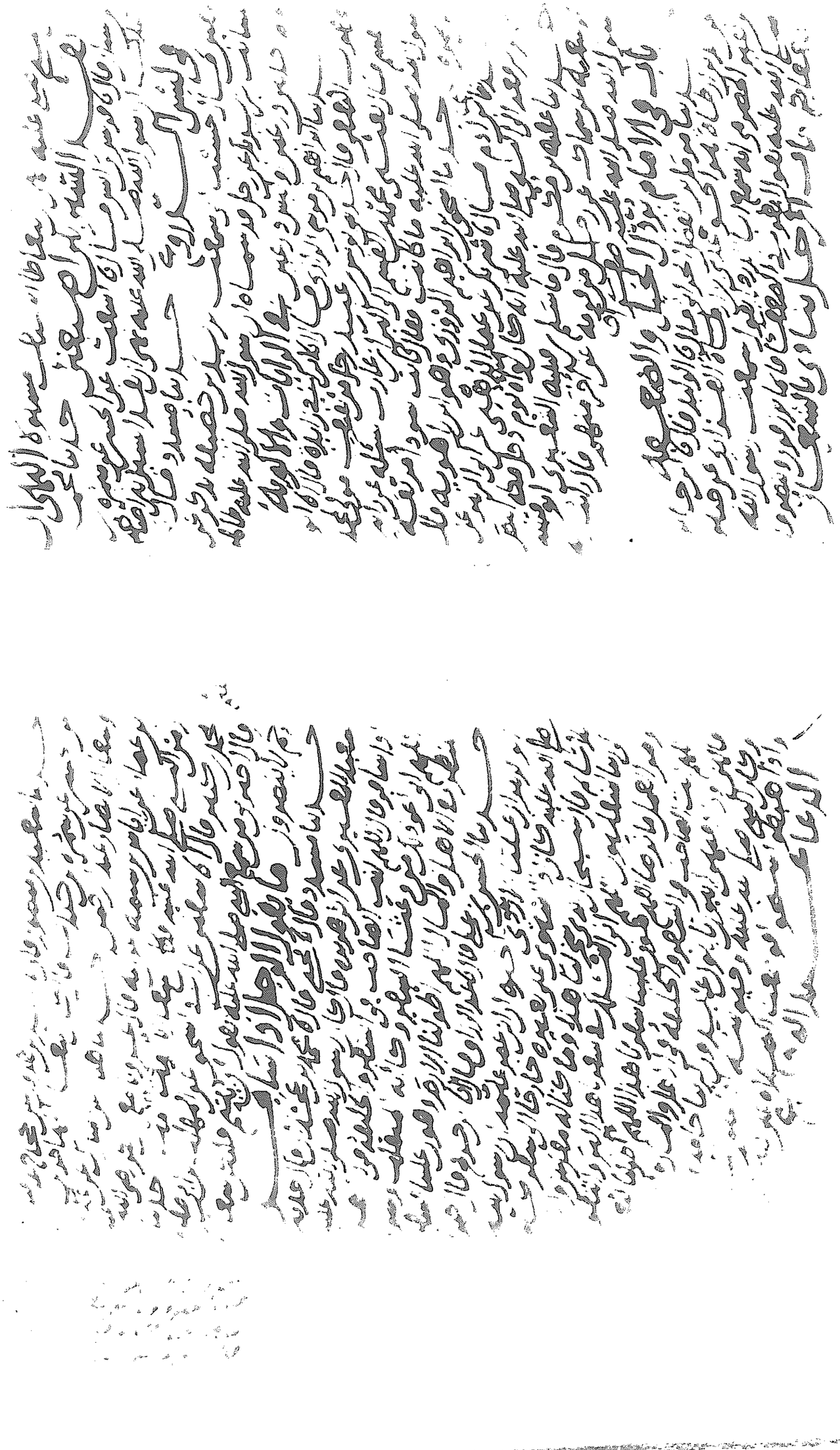

لا أنسبك على الكفر

[illegible]

باب في الكمثرى

[illegible]

في الصفوف

[illegible]

باب [illegible]

[illegible]

في المبارزة

[illegible]

النهي عن [illegible]

[illegible]

الدار كرى

اصلاح وقع العسر

اصلاح وقع العسر

الدار كرى

[illegible]

باب قتل الأسير ولا يعرض عليه الإسلام

[illegible] قال نا أحمد بن المفضل قال نا أسباط [illegible] سعد عن سعد قال لما كان يوم فتح مكة [illegible] الناس إلا أربعة نفر وامرأتين فسماهم [illegible] أبي السرح فإنه اختبأه [illegible] فلما دعا رسول الله صلى الله عليه الناس إلى البيعة [illegible] أوقفه على النبي صلى الله عليه فقال يا نبي الله بايع عبد الله [illegible] فنظر إليه ثلاثا كل ذلك يأبى فبايعه بعد ثلاث [illegible] فقال أما كان فيكم رشيد يقوم إلى هذا حيث رآني [illegible] فيقتله فقالوا ما ندري يا رسول الله ما في نفسك [illegible] قال إنه لا ينبغي لنبي أن تكون له خائنة الأعين [illegible] عبد الله أخا عثمان من الرضاعة وكان الوليد [illegible] الحداد شرب الخمر [illegible] أبا عمرو بن عثمان [illegible] حدثني [illegible]

[illegible]

باب قتل الأسير بالنبل

[illegible]

[illegible] فاخذهم رسول الله صلى الله عليه وسلم فا
رسول الله صلى الله عليه [illegible] وهو الذي كف ايديهم
[illegible] الى اخر [illegible] حدثنا محمد بن يحيى بن فارس
قال نا عبد الرزاق قال انا معمر عن الزهري عن محمد بن جبير بن مطعم
[illegible] ان النبي صلى الله عليه قال [illegible] لو كان مطعم
[illegible]

باب فداء الاسير بالمال

[illegible] محمد بن حنبل قال نا ابو نوح قال انا عكرمة بن عمار قال نا سماك
الحنفي قال حدثني ابن عباس قال حدثني عمر بن الخطاب رضي الله عنه
قال لما كان يوم بدر فاخذ عني النبي صلى الله عليه الفداء انزل الله تعالى
ما كان لنبي ان يكون له اسرى حتى يثخن في الارض الى قوله لمسكم فيما
اخذتم من الفداء [illegible] قال ابو داود سمعت احمد
بن حنبل [illegible] عن اسم ابي نوح فقال ايش تصنع باسمه اسمه
اسم شنيع قال ابو داود اسمه قراد والصحيح عبد الرحمن بن غزوان
حدثنا عبد الرحمن بن المبارك العيشي قال نا سفيان بن كليب
قال نا شعبة عن ابي العنبس عن ابي الشعثاء عن ابن عباس ان النبي
صلى الله عليه جعل فداء اهل الجاهلية يوم بدر اربعمائة [illegible] حدثنا
عبد الله بن محمد النفيلي قال نا محمد بن سلمة عن محمد بن اسحق [illegible]
[illegible] عن ابيه عباد بن عبد الله بن الزبير عن عائشة رضي الله عنها
قالت لما بعث اهل مكة في فداء اسراهم بعثت [illegible]
ابي العاص مال وبعثت فيه بقلادة لها كانت عند خديجة
ادخلتها بها على ابي العاص قالت فلما راها رسول الله صلى الله عليه
[illegible] شديدة وقال ان رايتم ان تطلقوا لها اسيرها [illegible]
[illegible] صلى الله عليه [illegible]

[illegible]
[illegible] فتصحباها [illegible]
[illegible] سعيد [illegible]
[illegible] عروة بن الزبير [illegible]
[illegible] صلى الله عليه [illegible]
[illegible] اموالهم فقال لهم رسول الله [illegible]
[illegible] احب الحديث الي [illegible]
فقالوا نختار سبيلنا فقام رسول الله صلى الله عليه [illegible]
[illegible] ثم قال اما بعد [illegible]
[illegible] سبيلهم فمن احب منكم [illegible]
ومن احب منكم ان يكون على حظه حتى نعطيه
[illegible] فقال الناس قد طيبنا ذلك [illegible]
فقال رسول الله صلى الله عليه انا لا ندري منكم ممن لم
[illegible] حتى يرفع الينا عرفاؤكم امركم فرجع الناس [illegible]
فاخبروه انهم قد طيبوا [illegible]
قال نا حماد عن محمد بن اسحق عن عمرو بن شعيب
[illegible] فقال رسول الله صلى الله عليه [illegible]
[illegible] من مسك بشيء من هذا الفيء [illegible]
[illegible] بقية الله [illegible]
[illegible]
[illegible]
[illegible]
[illegible]

[illegible]

باب الإمام يقيم عند الظهور على العدو ويعرف منهم

[illegible]

باب الرخصة في المدركات يفرق بينهم

[illegible]

[illegible]

[illegible]

باب النهي عن السنن

[illegible]

باب الإمام يمنع القاتل السلب

[illegible]

السلب يخمس

[illegible]

باب [illegible]

[illegible]

[illegible]

باب الإمام يكون بينه وبين العدو العهد فيسير [illegible]

[illegible]

باب الوفاء بالمعاهد وحرمة دمه [illegible]

باب في الرسل [illegible]

[illegible]

باب أمان المرأة [illegible]

باب صلح العدو [illegible]

[illegible]

باب [illegible] بعد الهدي

[illegible]

باب بعثة البشير

[illegible]

باب إعطاء البشير

[illegible]

باب سجدة الشكر

[illegible]

باب الطرف

[illegible]

باب ما يستحب من الفداء

[illegible]

باب الصلاة عند القدوم من السفر

[illegible]

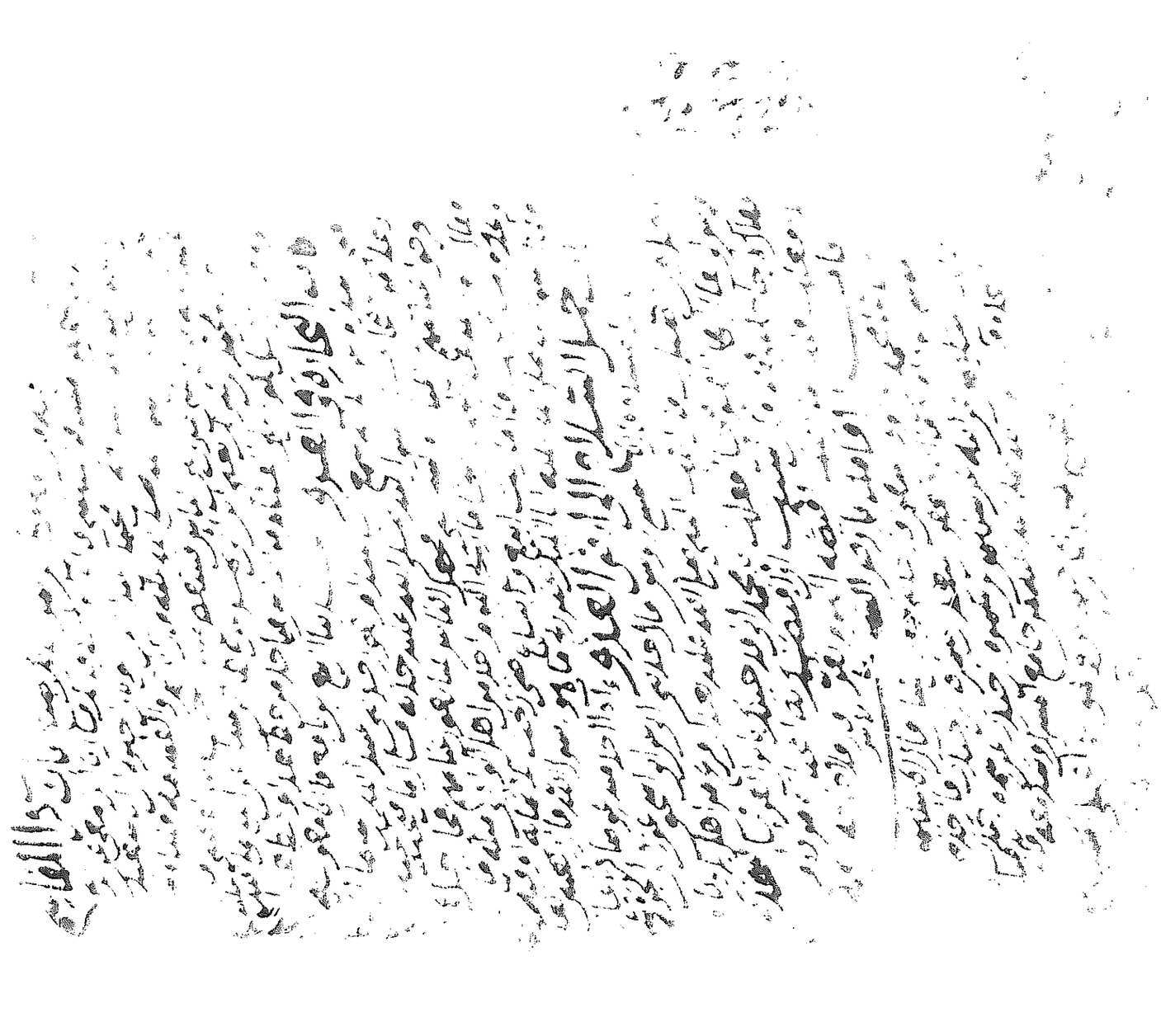

START.

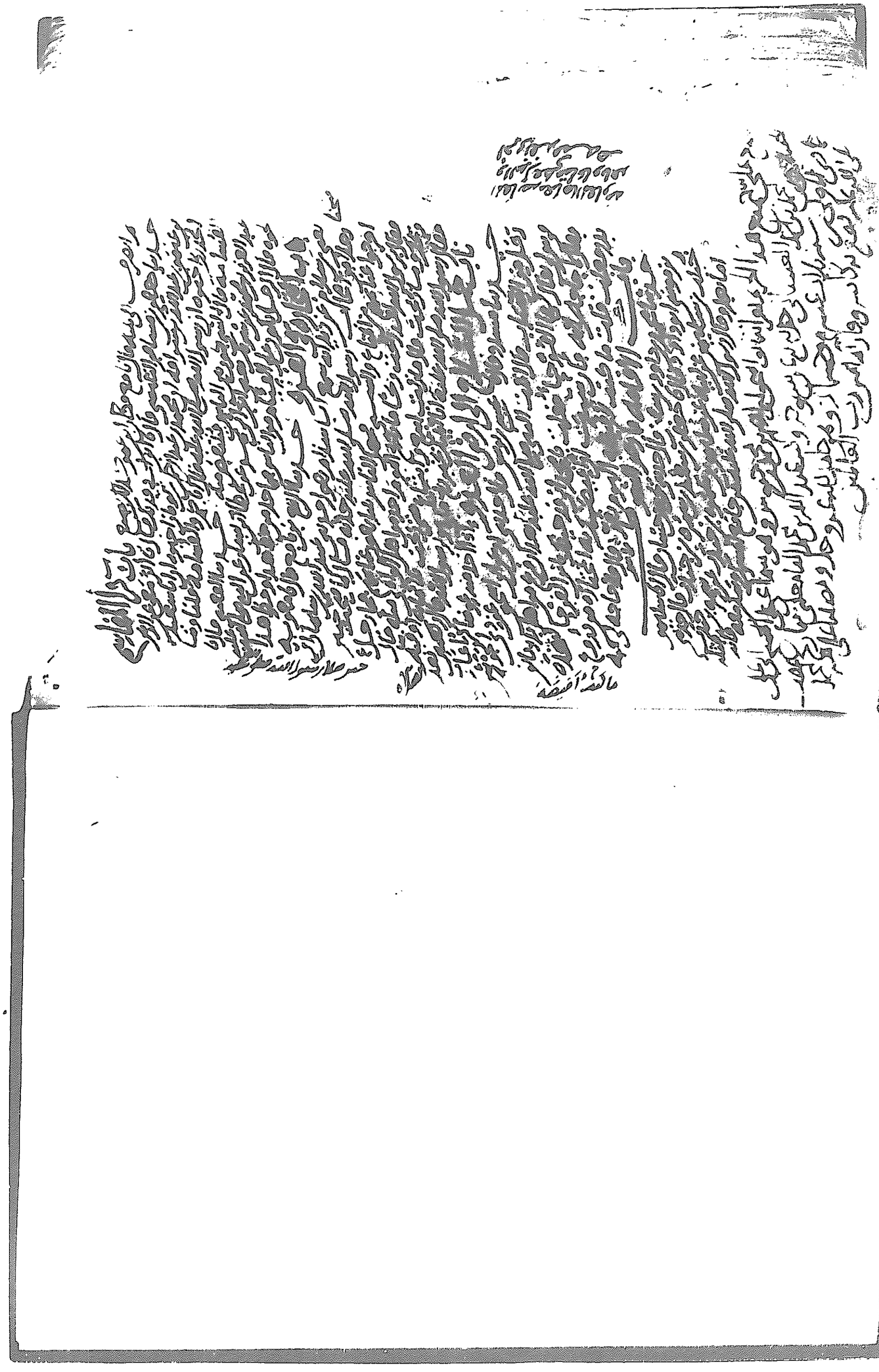

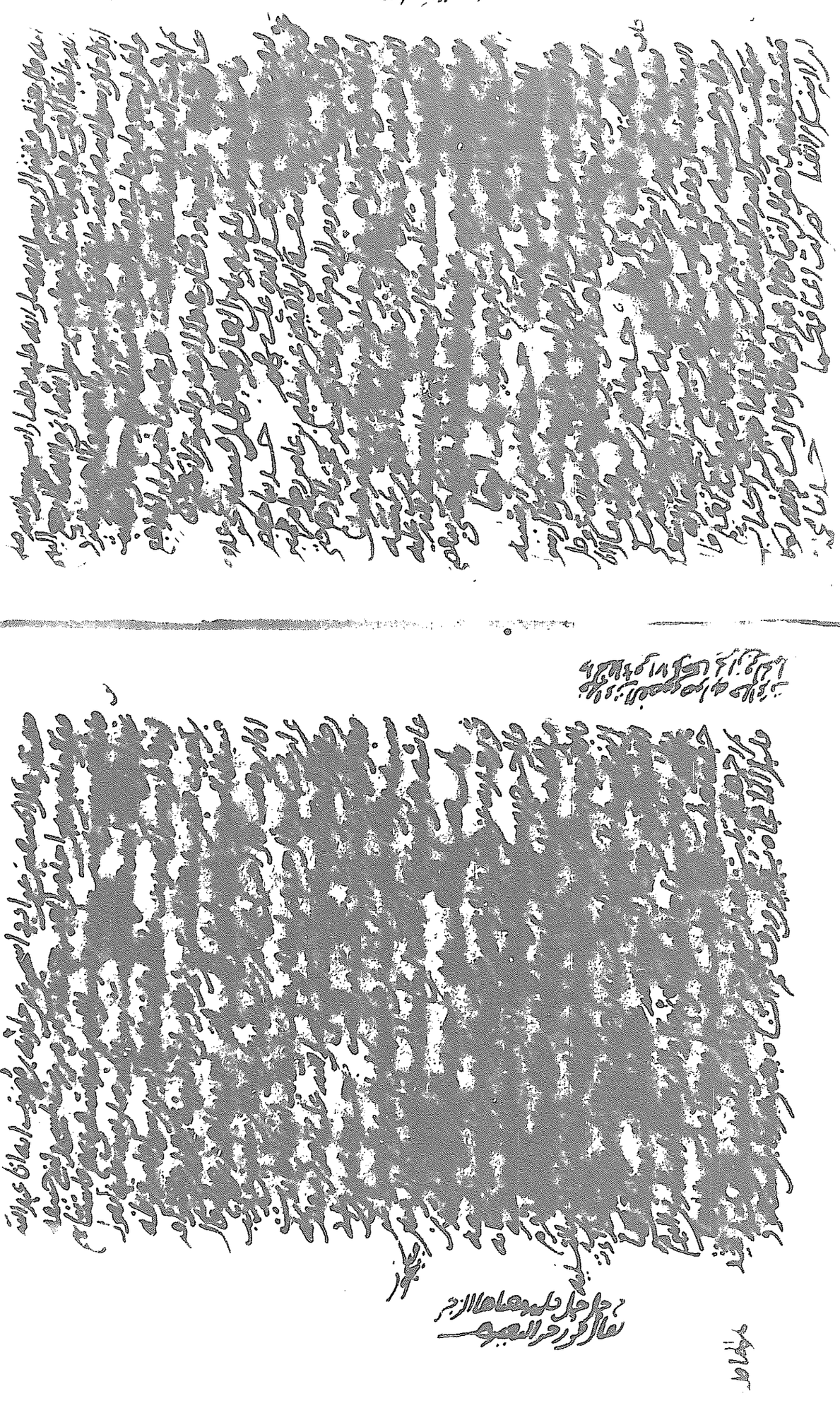

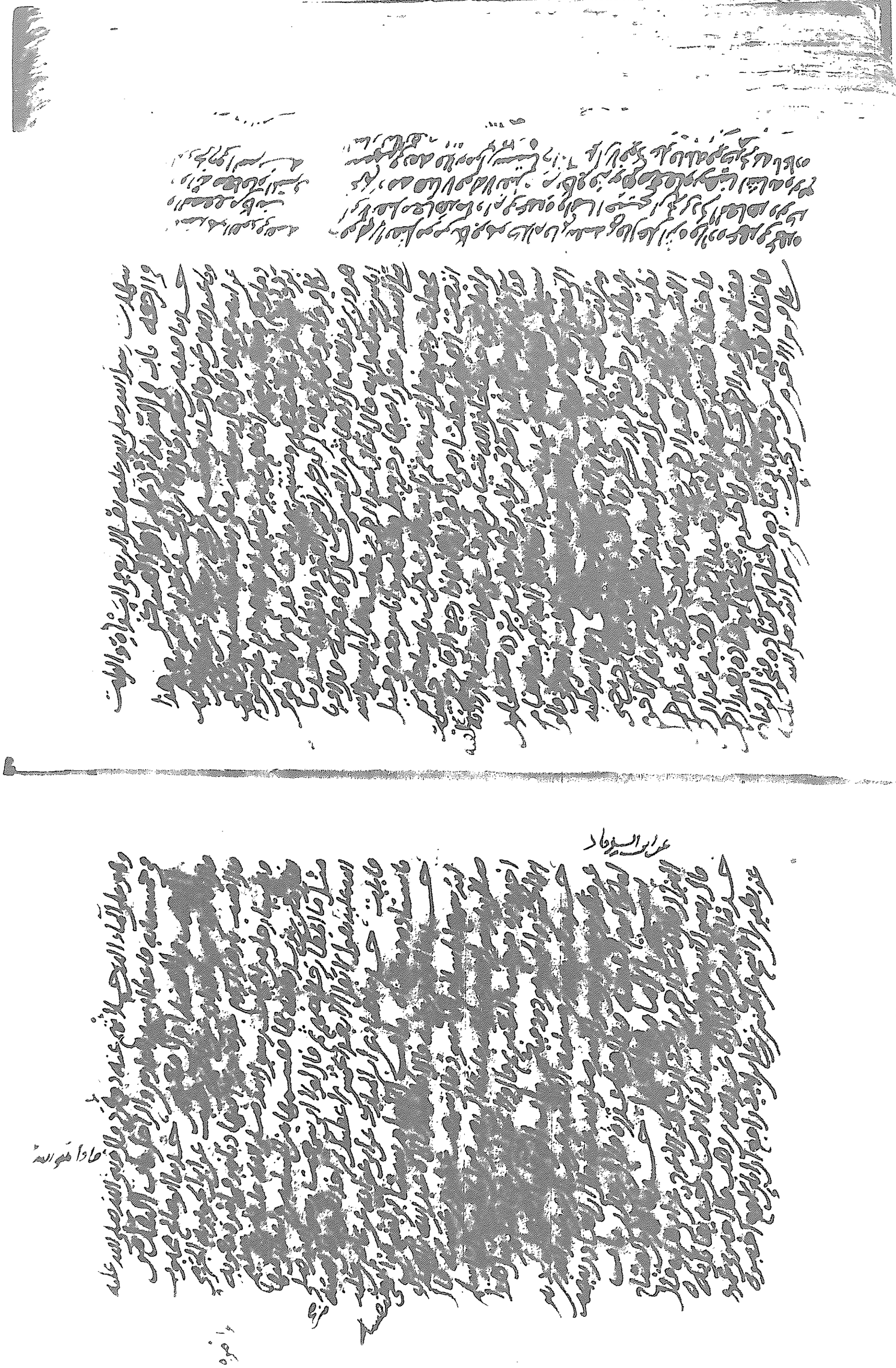

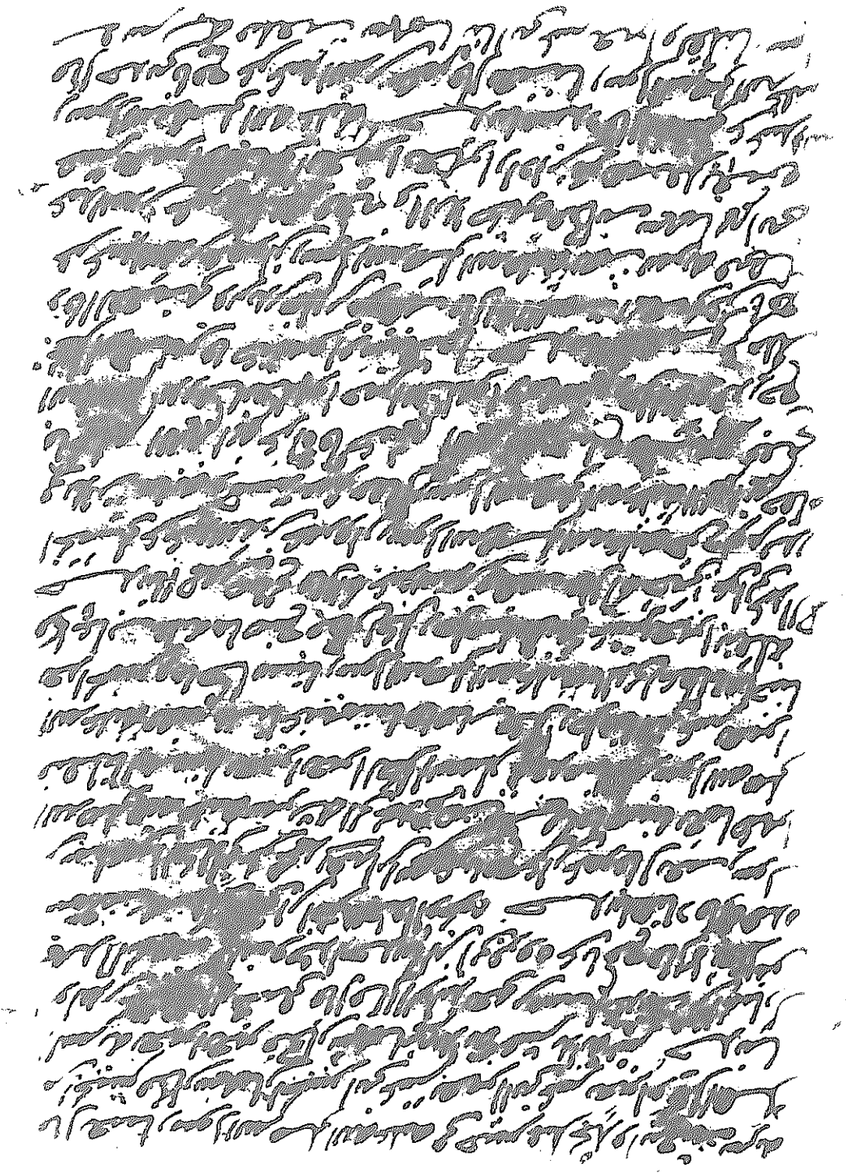

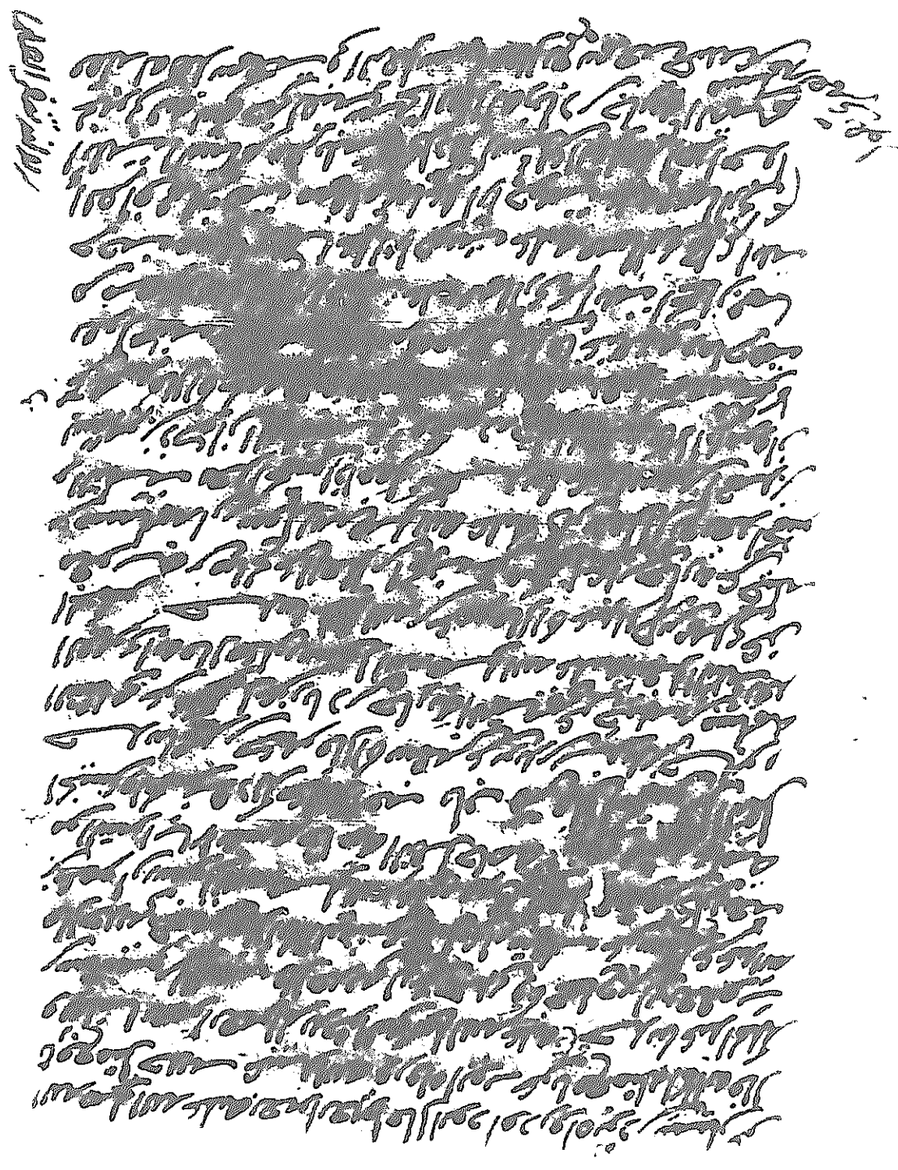

قال بعثنا رسول الله صلى الله عليه وسلم في جيش [illegible]

[illegible]

حدثنا [illegible]

[illegible]

الله صلى الله عليه [illegible] ابو داود [illegible]

[illegible] عبد الملك [illegible]

باب [illegible]

[illegible]

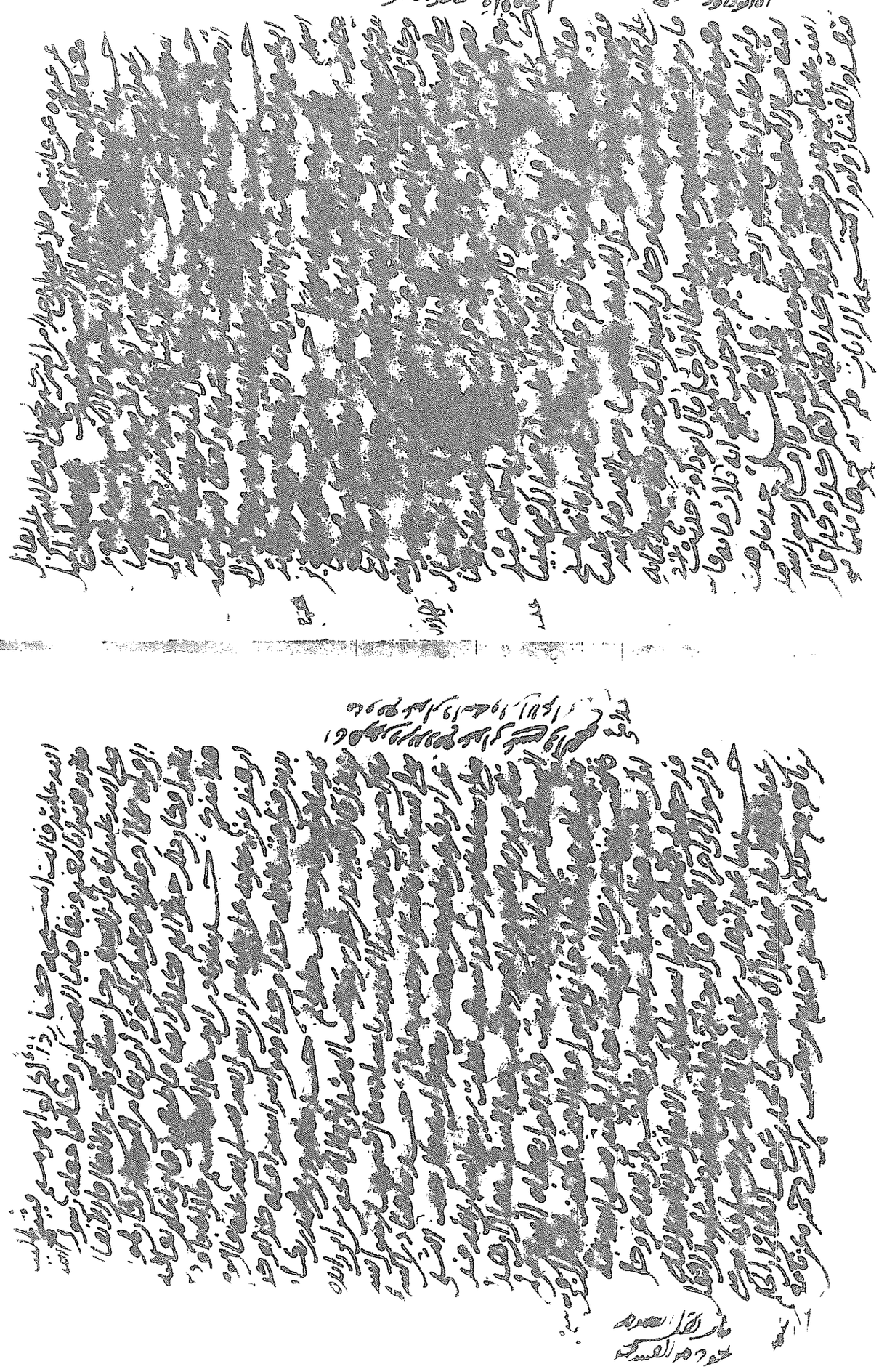

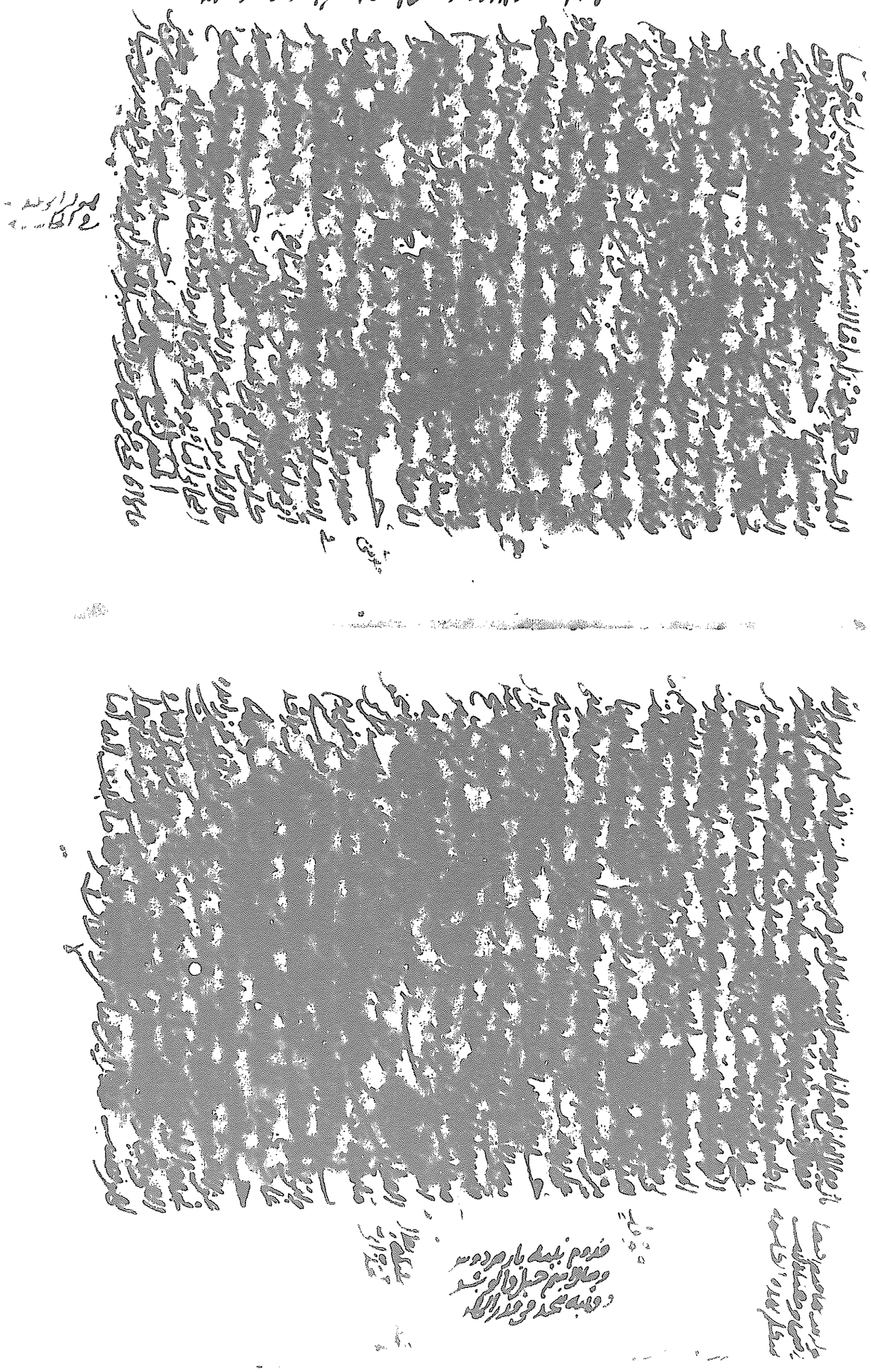

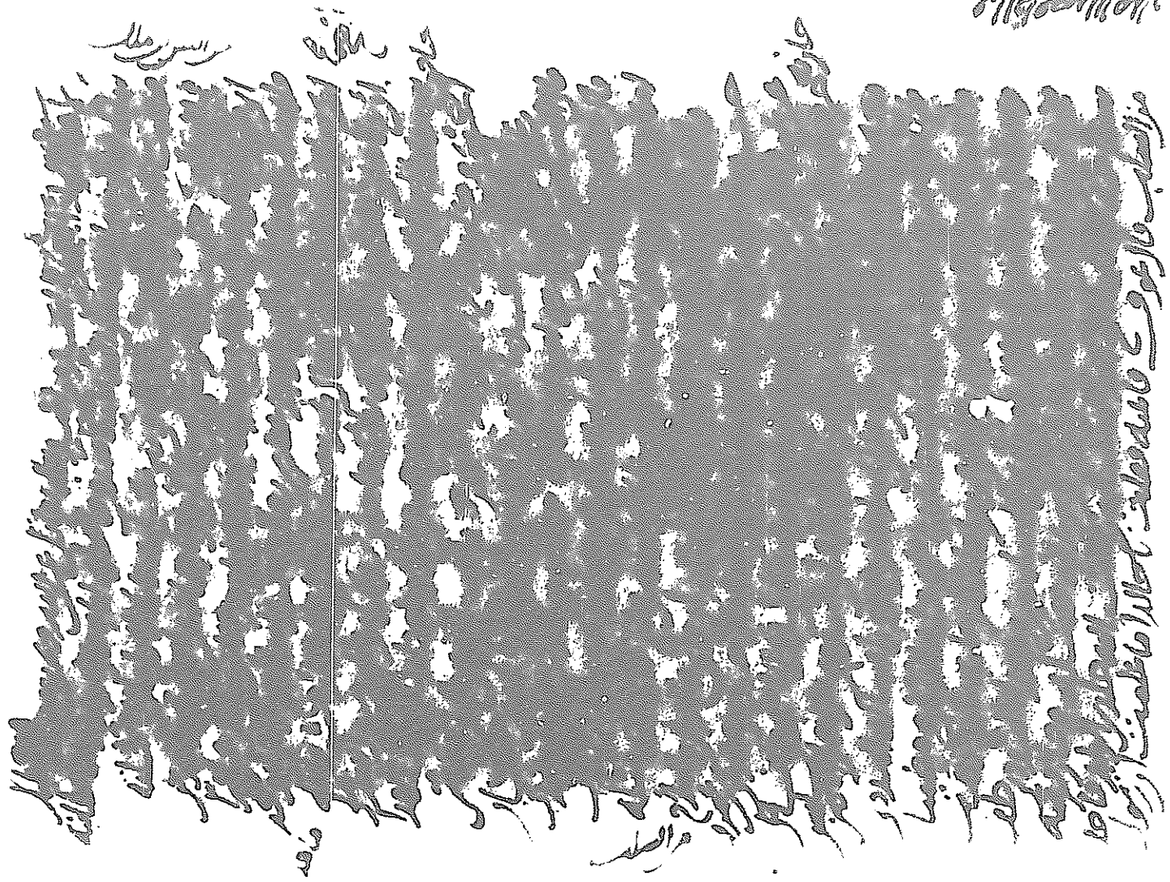

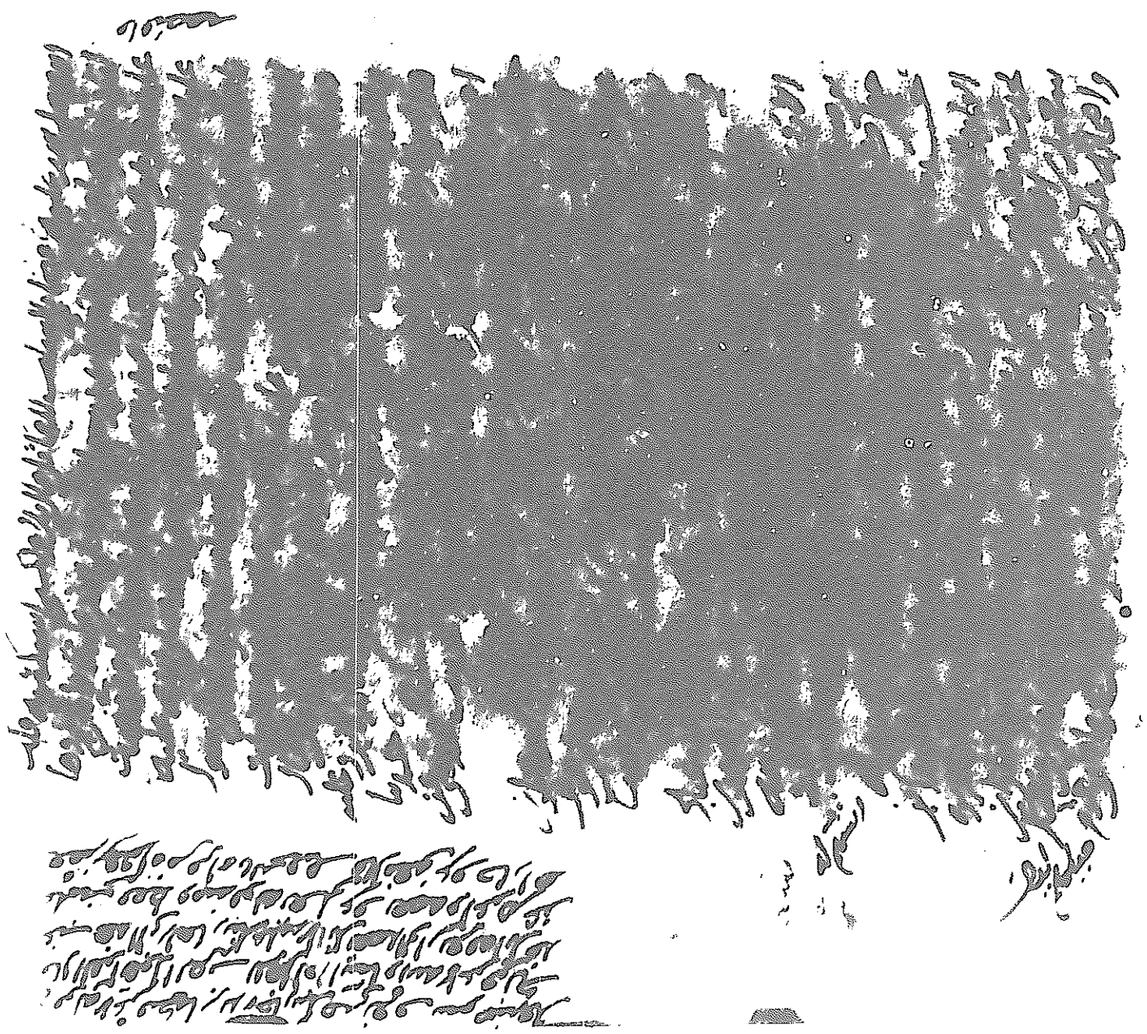

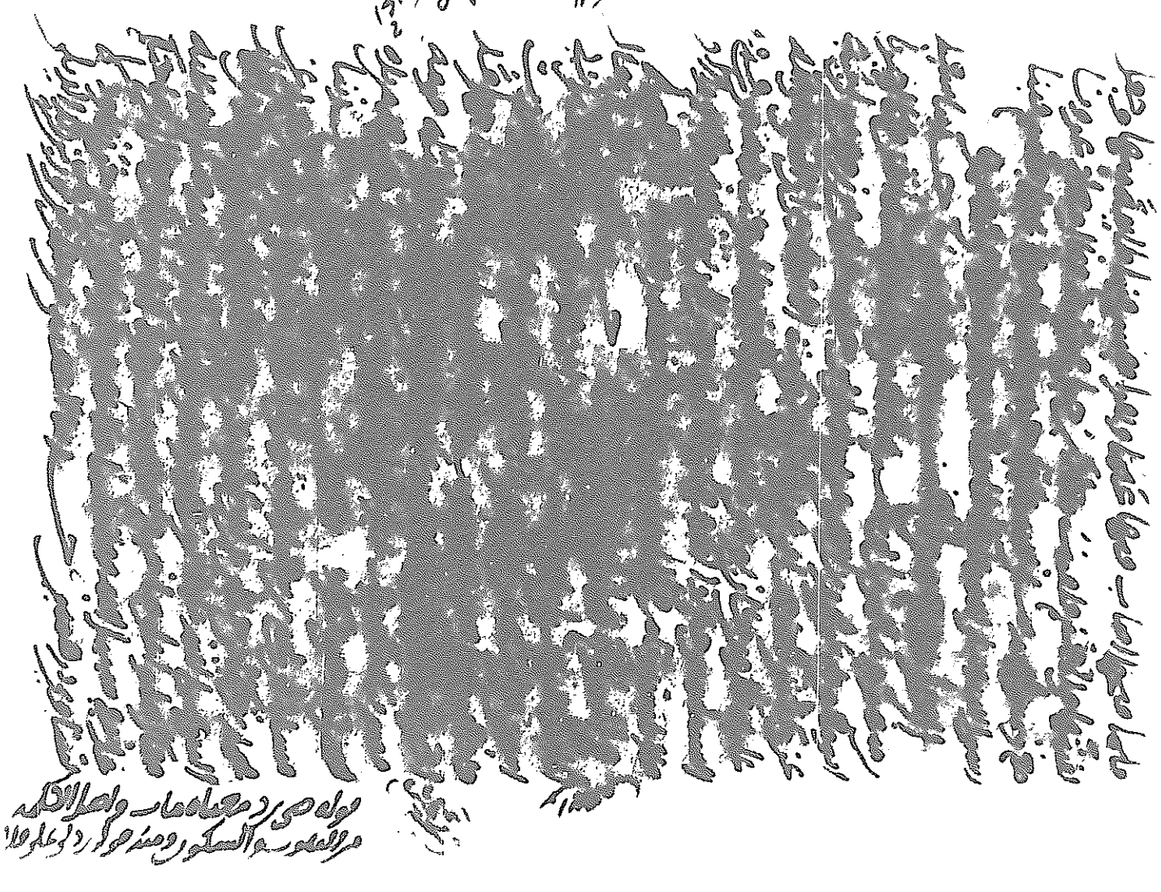

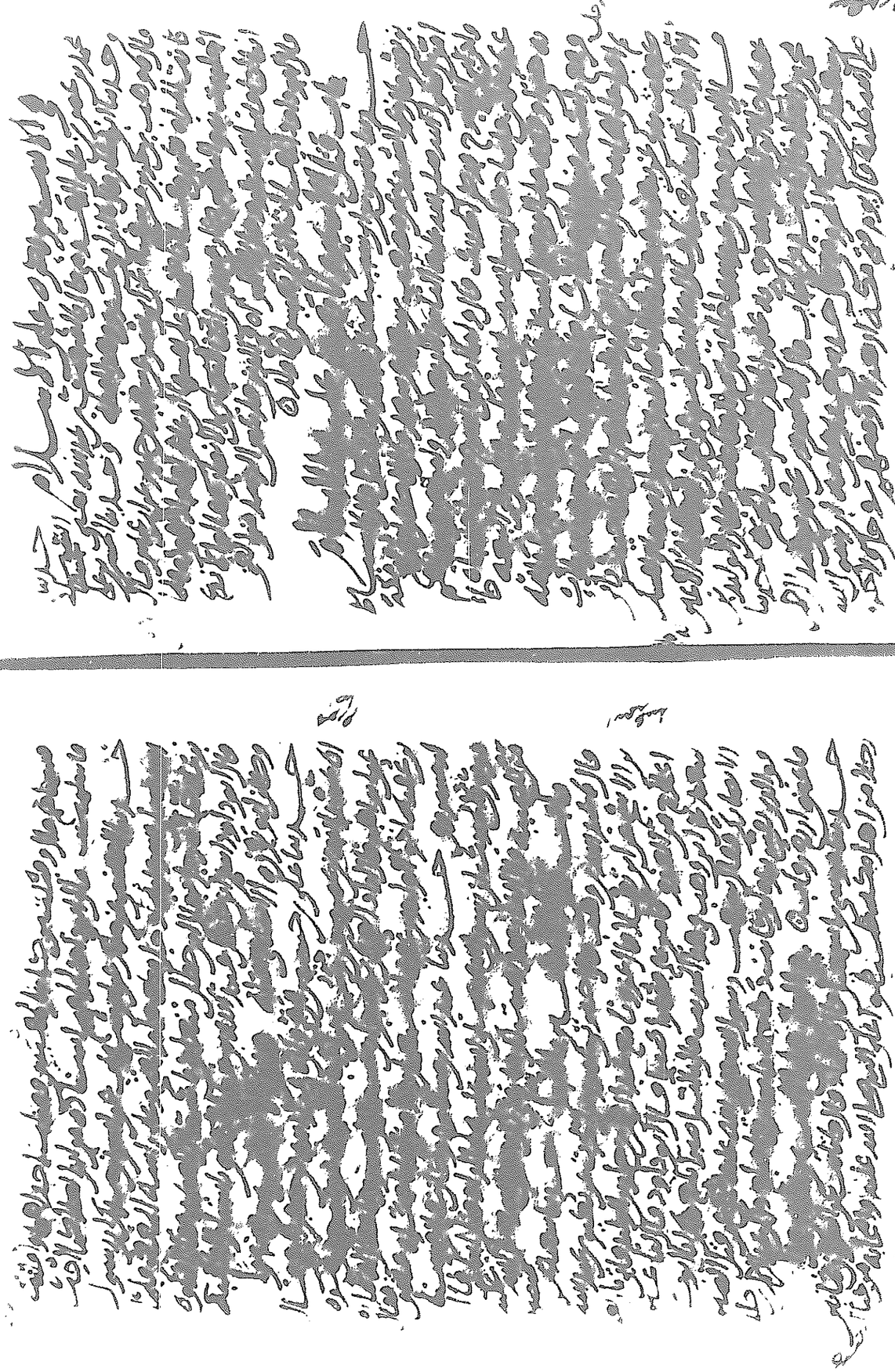

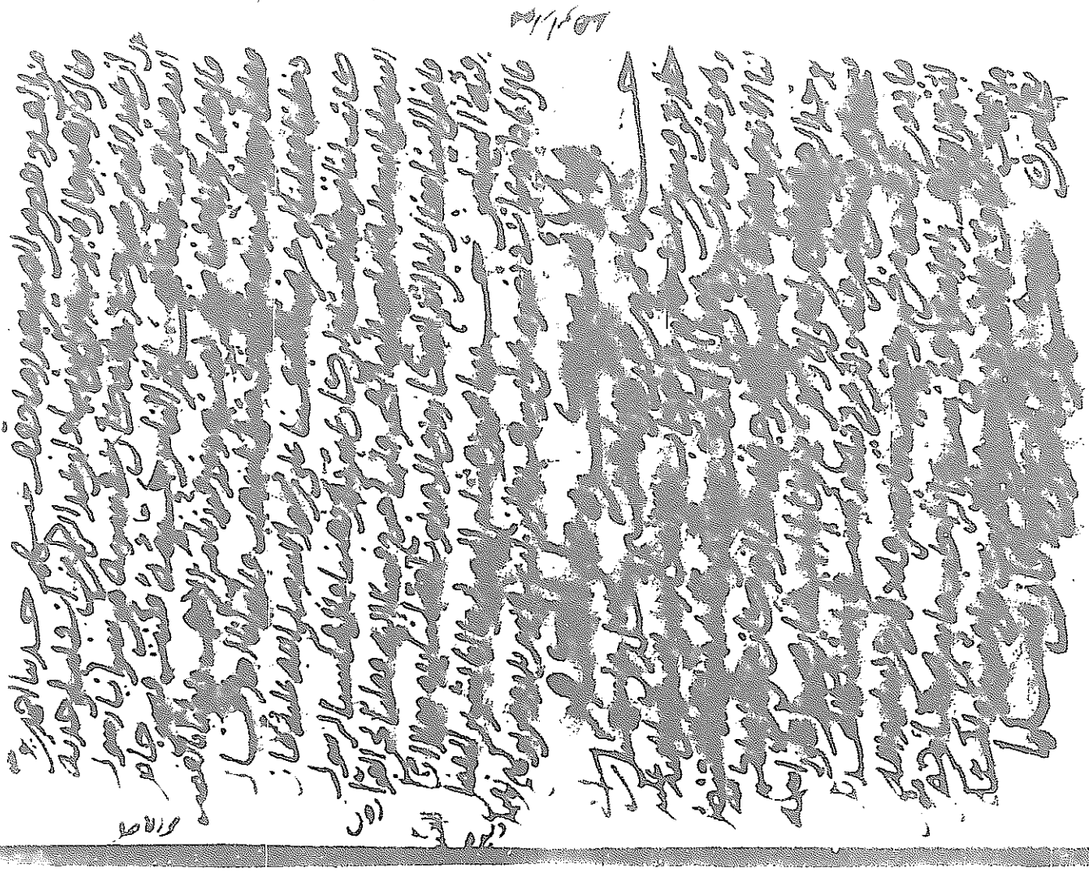

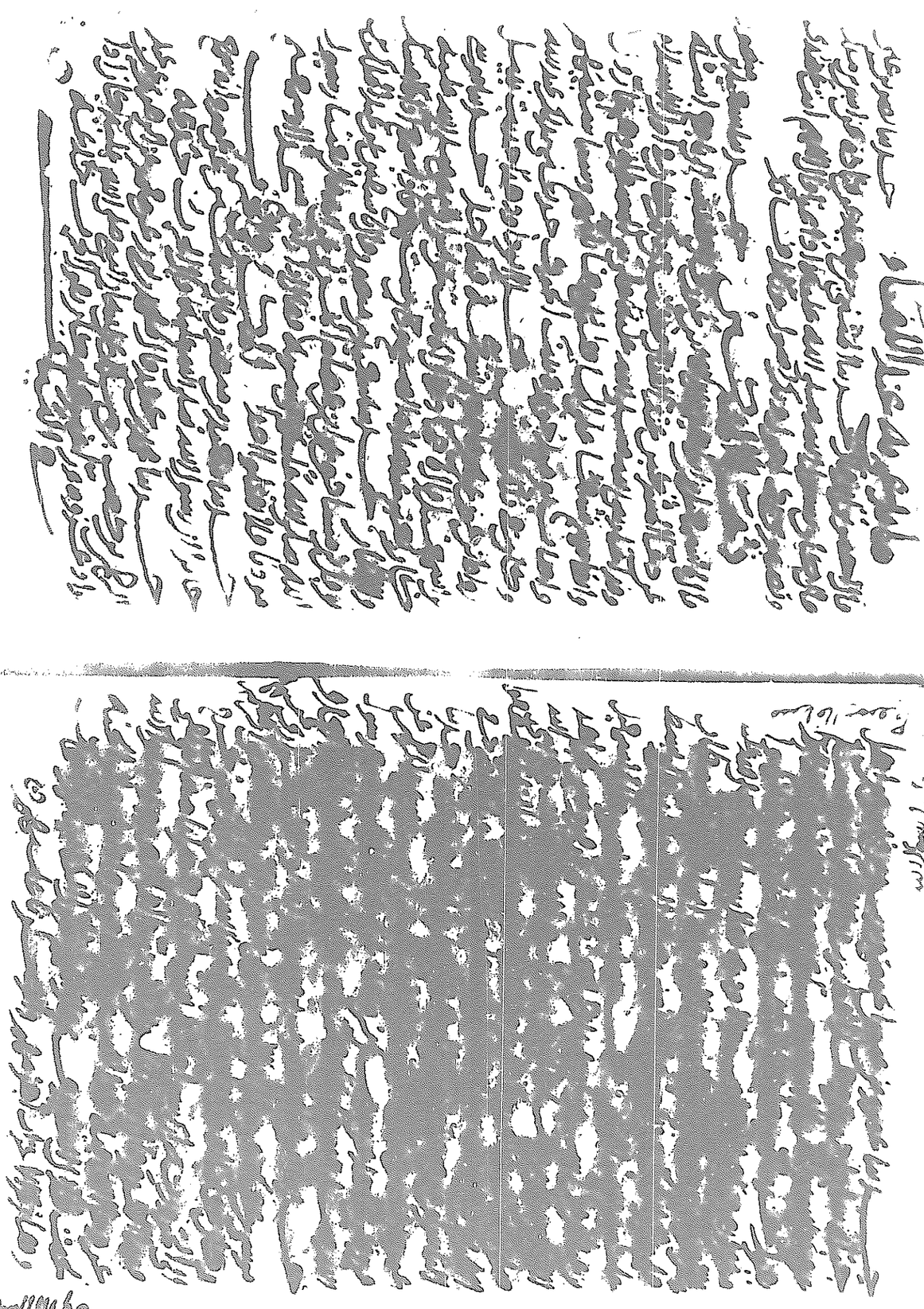

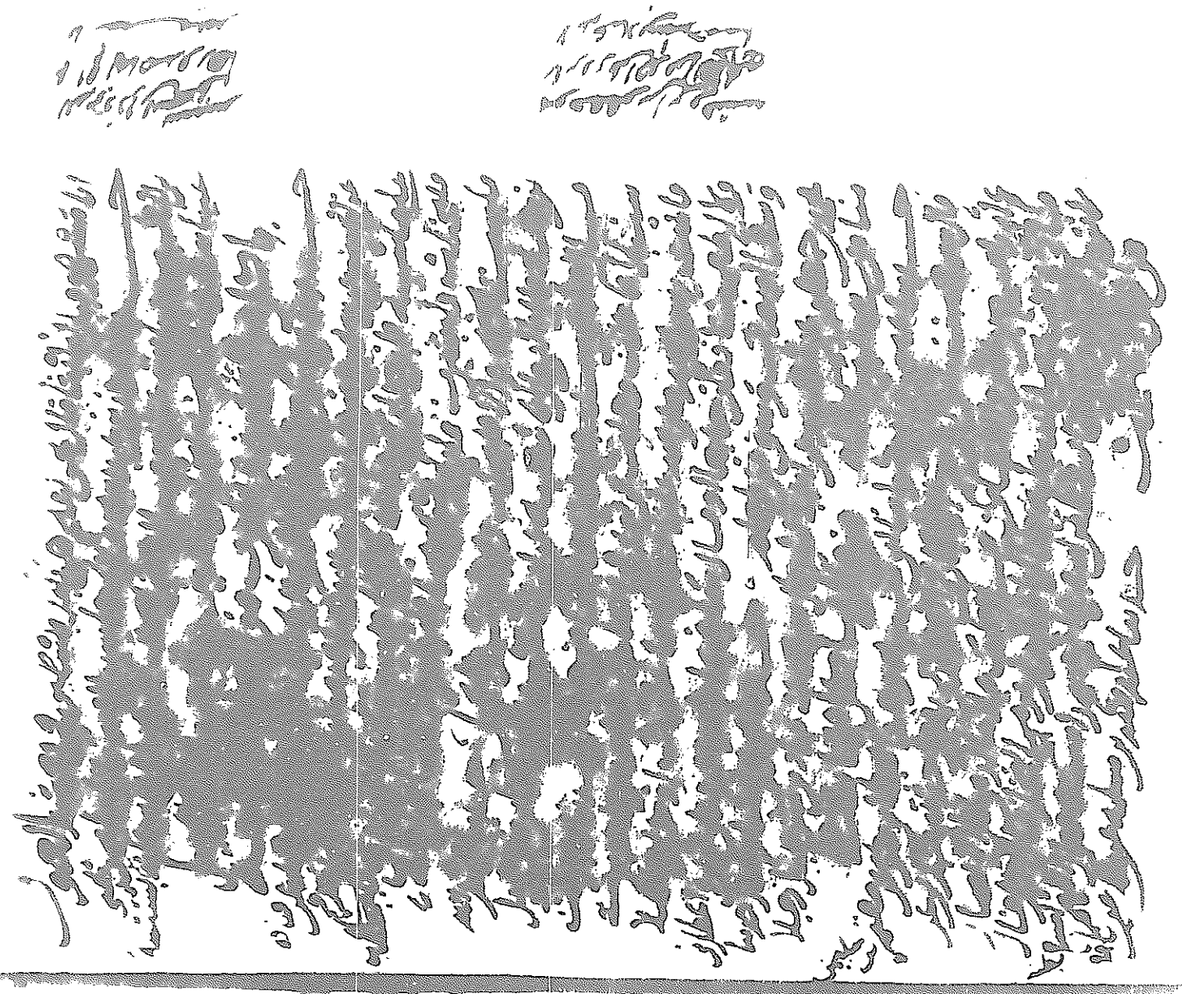

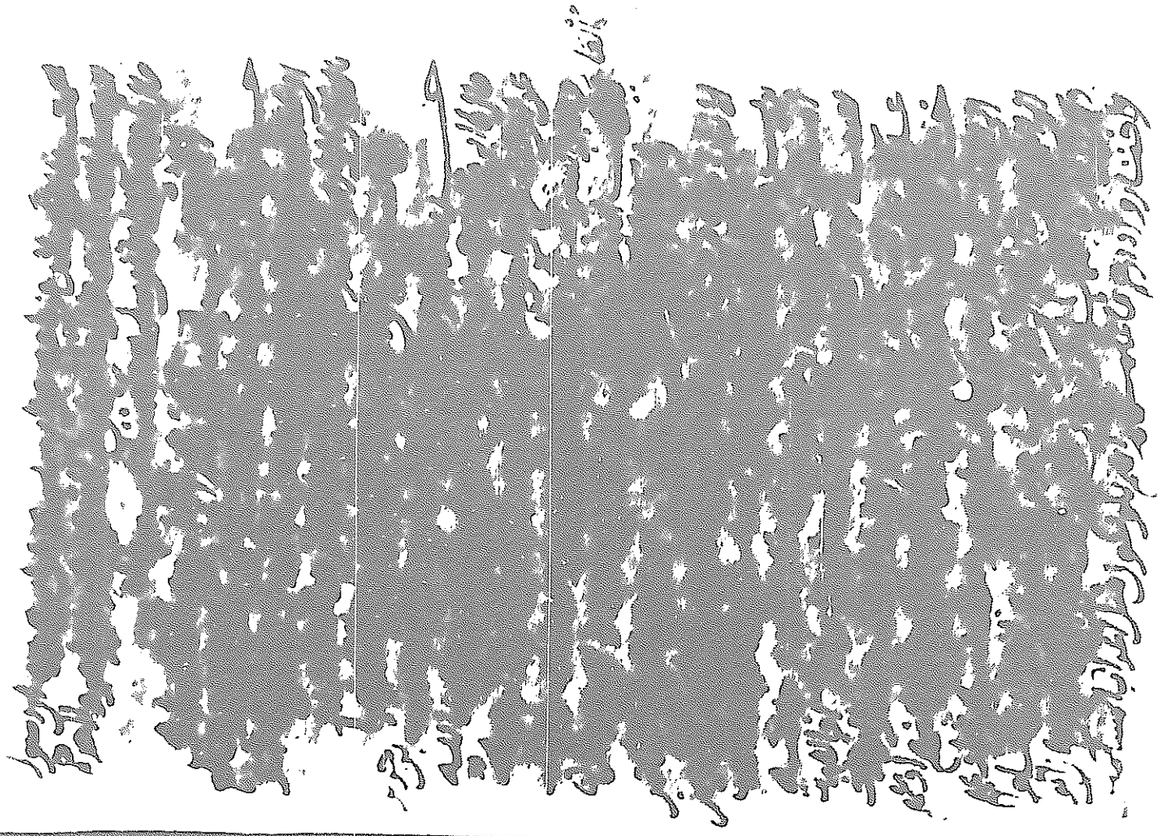

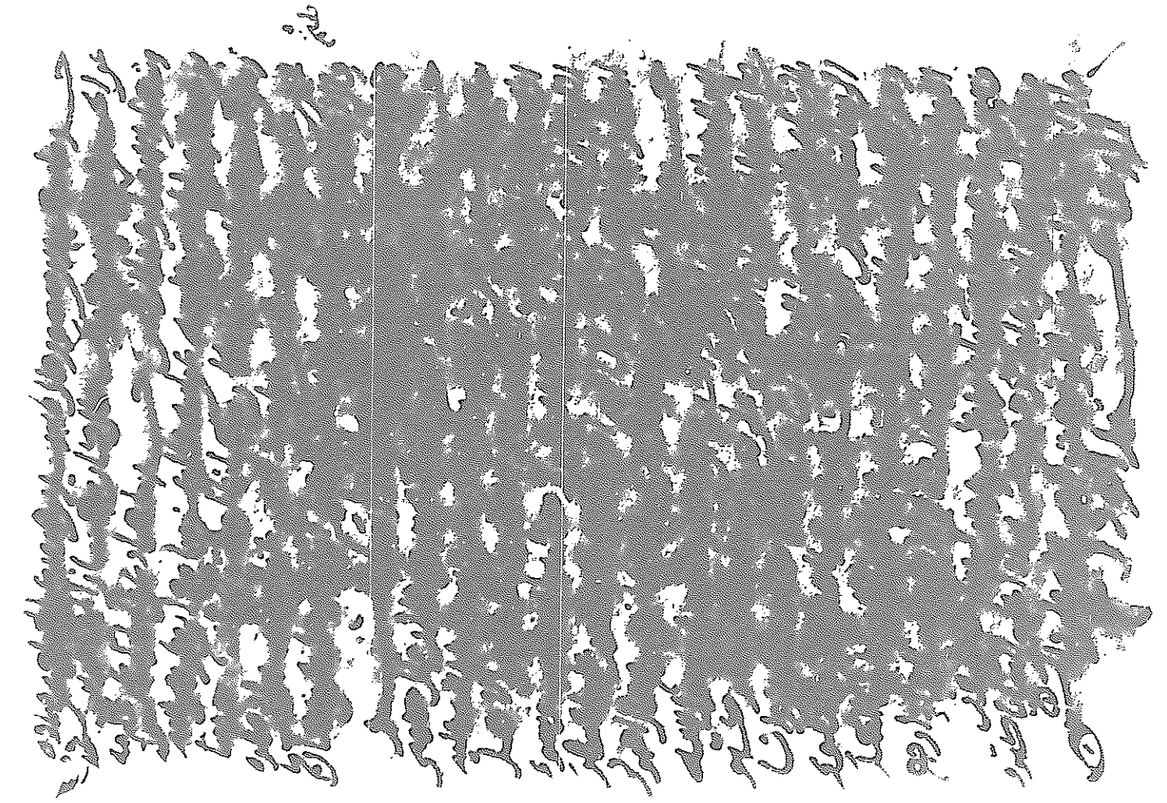

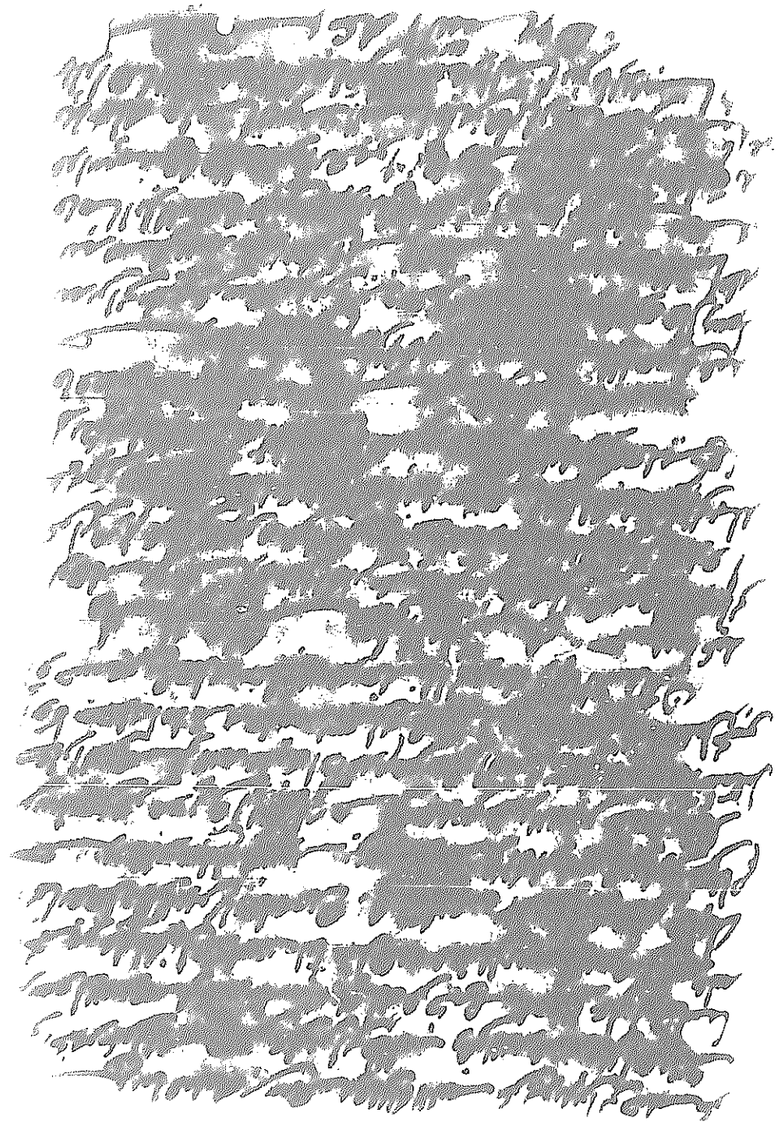

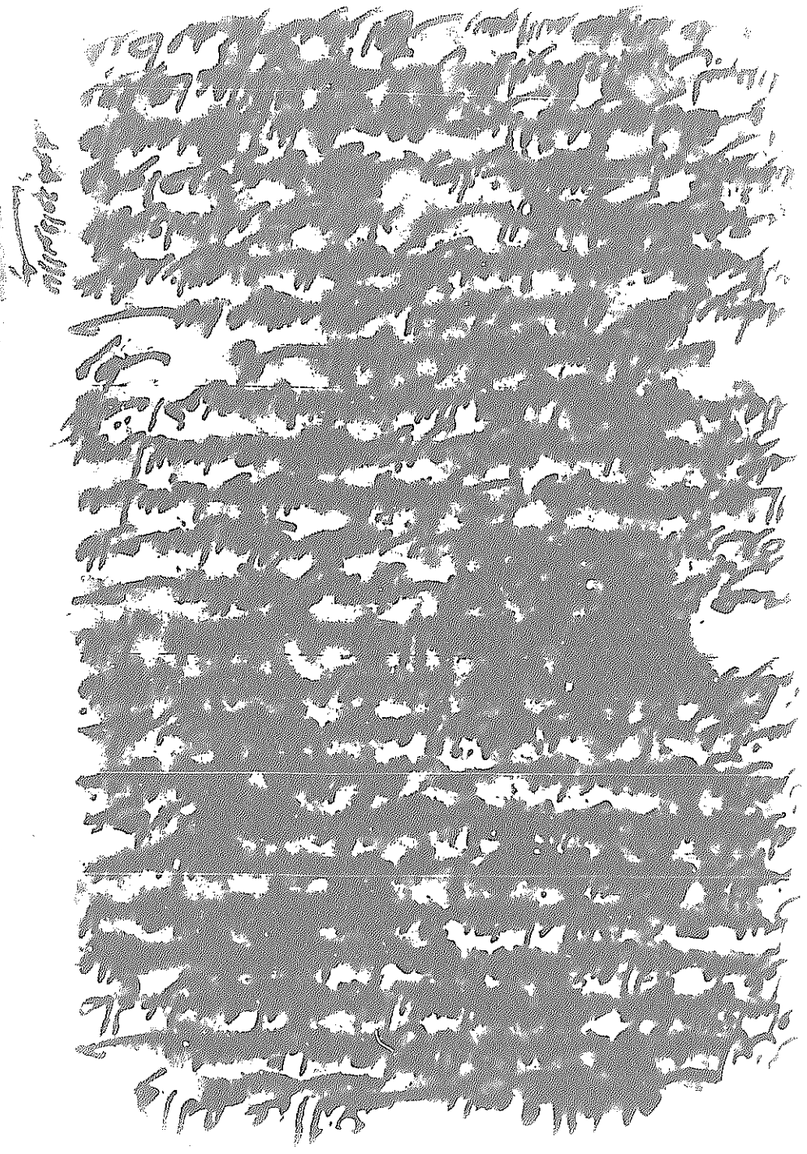

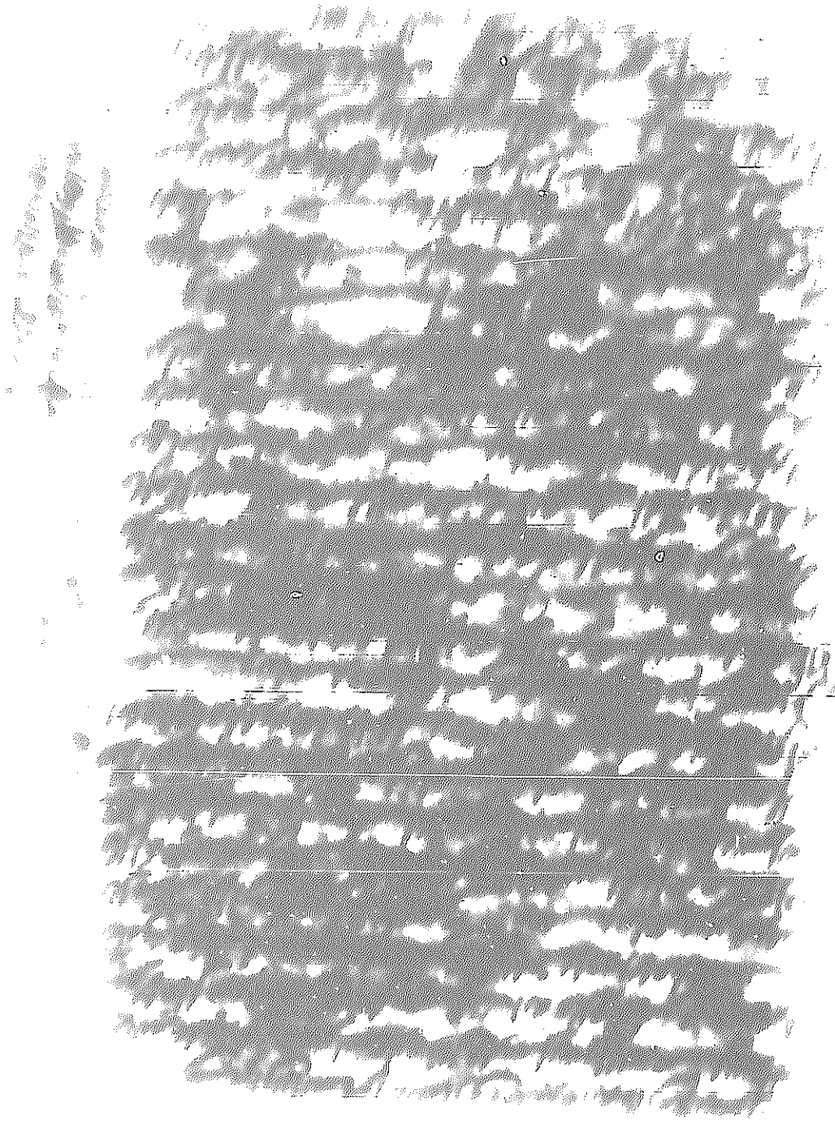

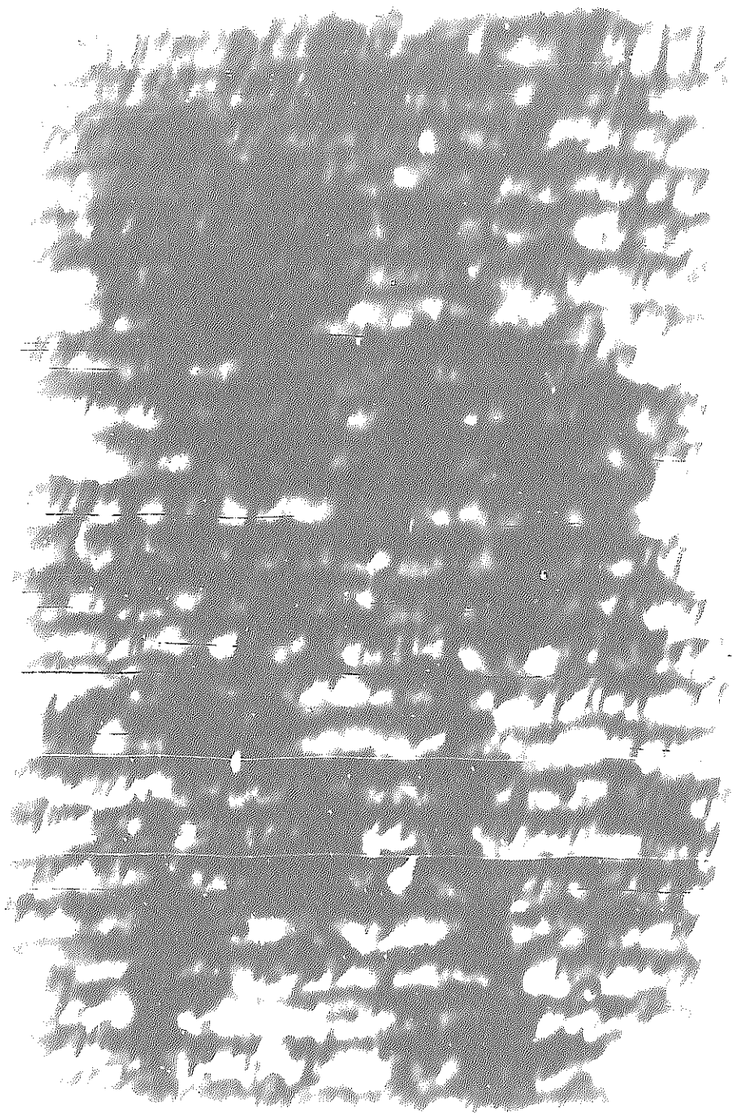

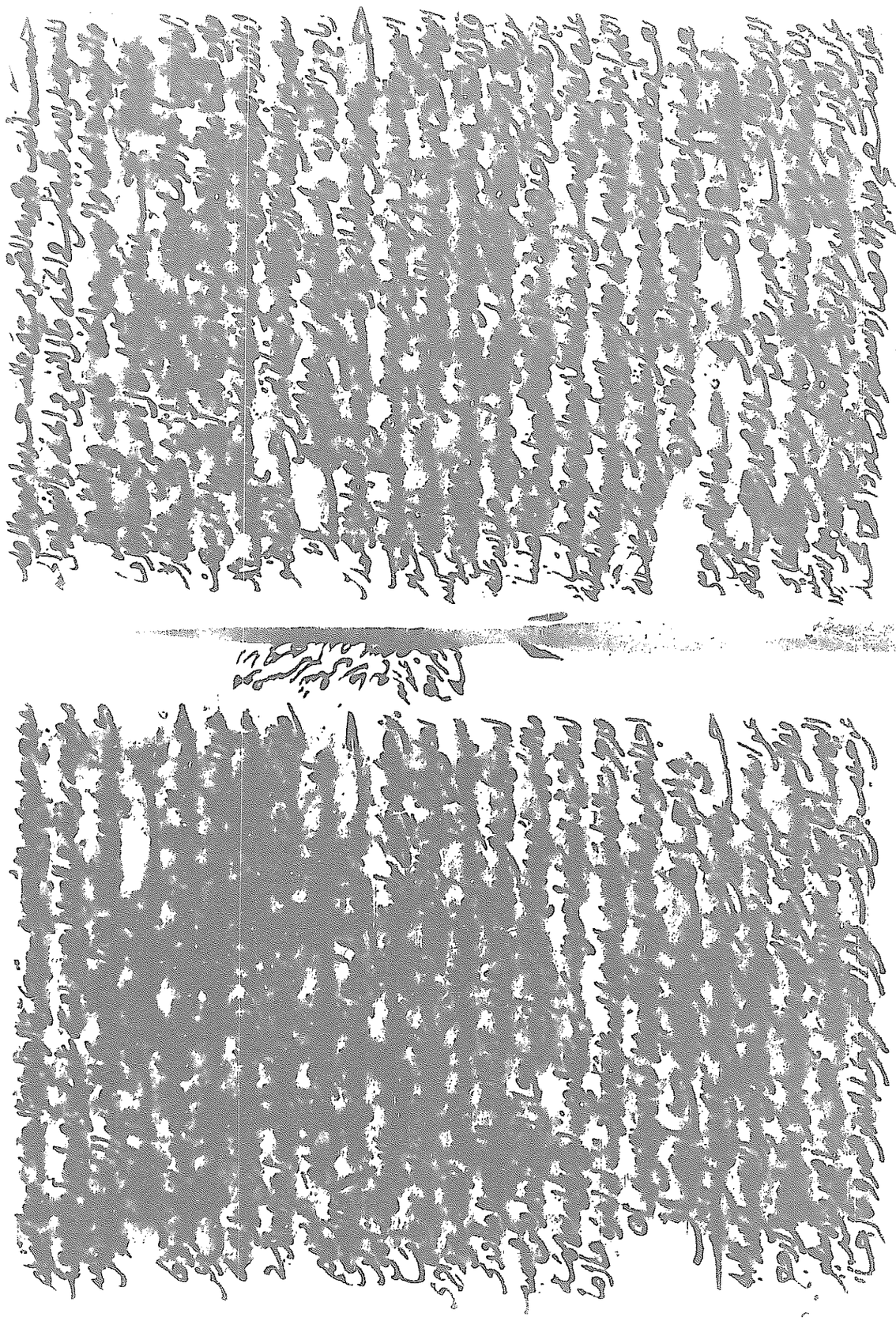

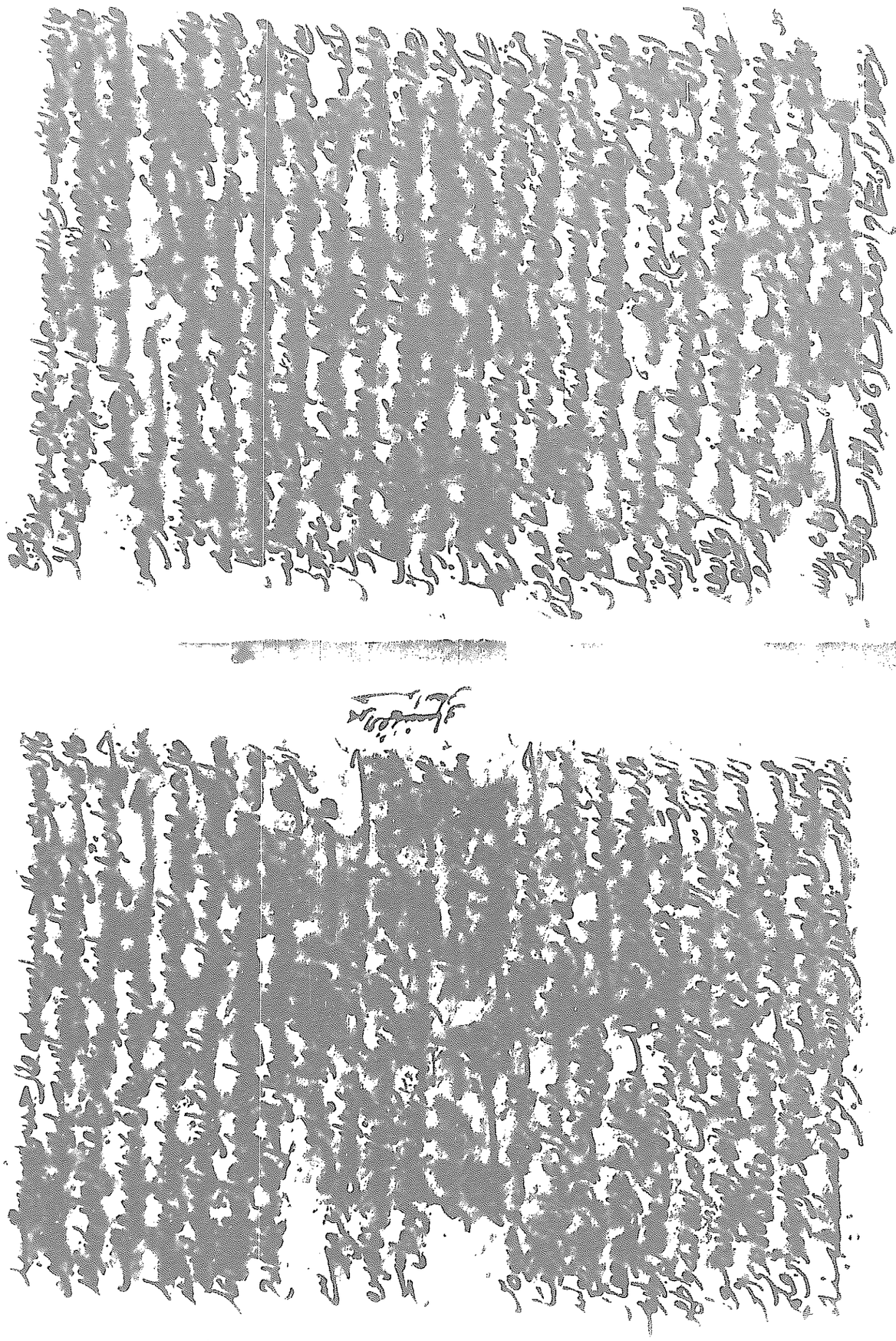

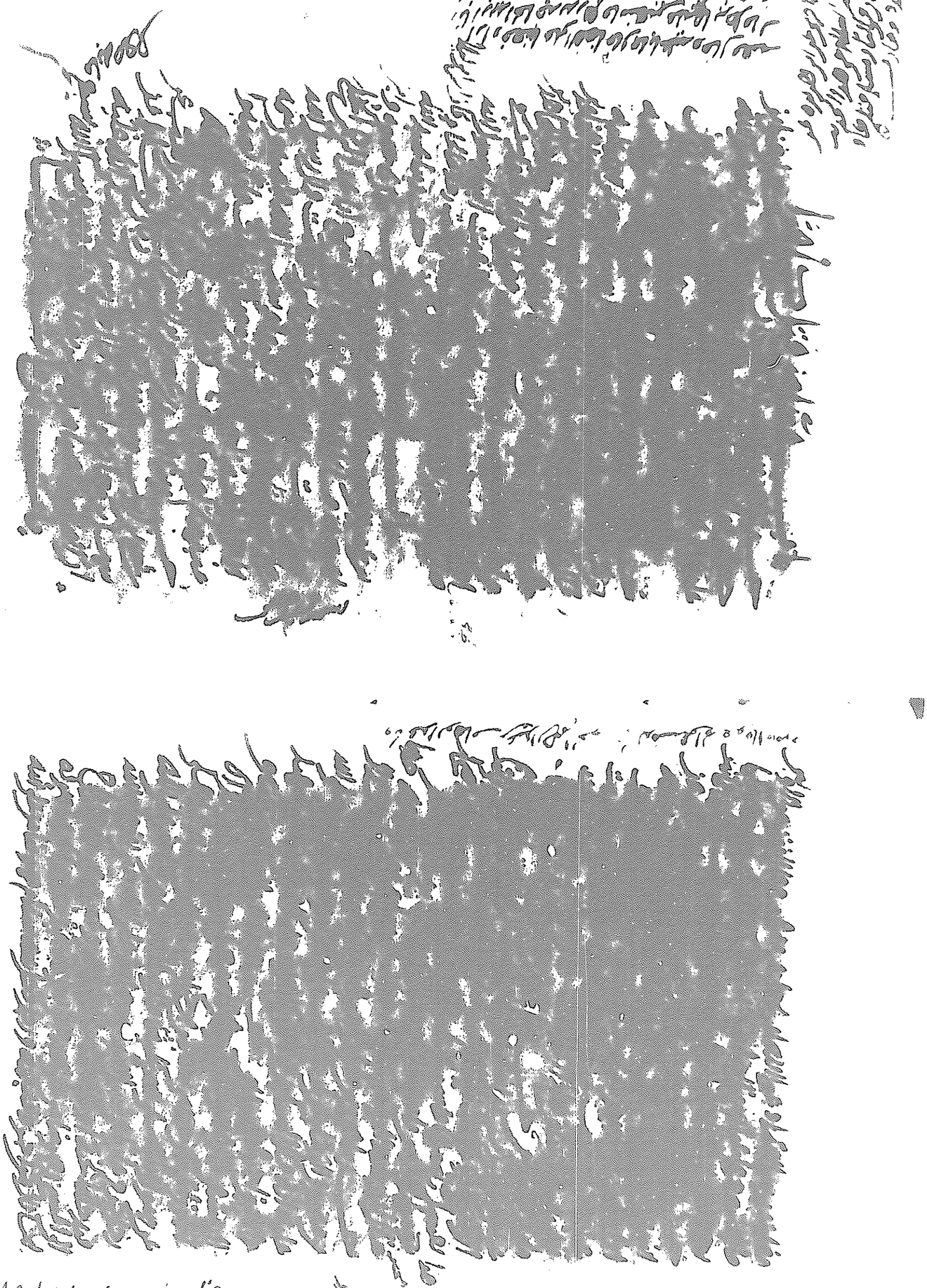

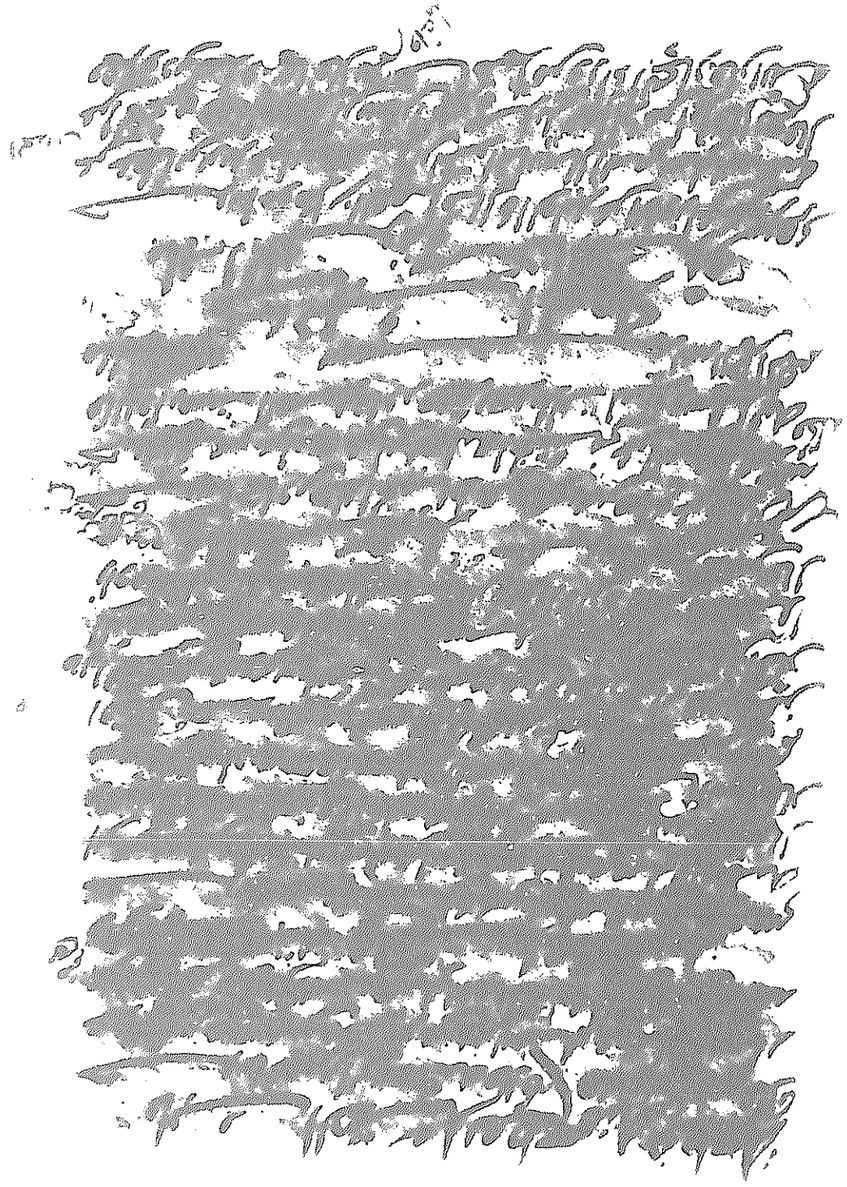

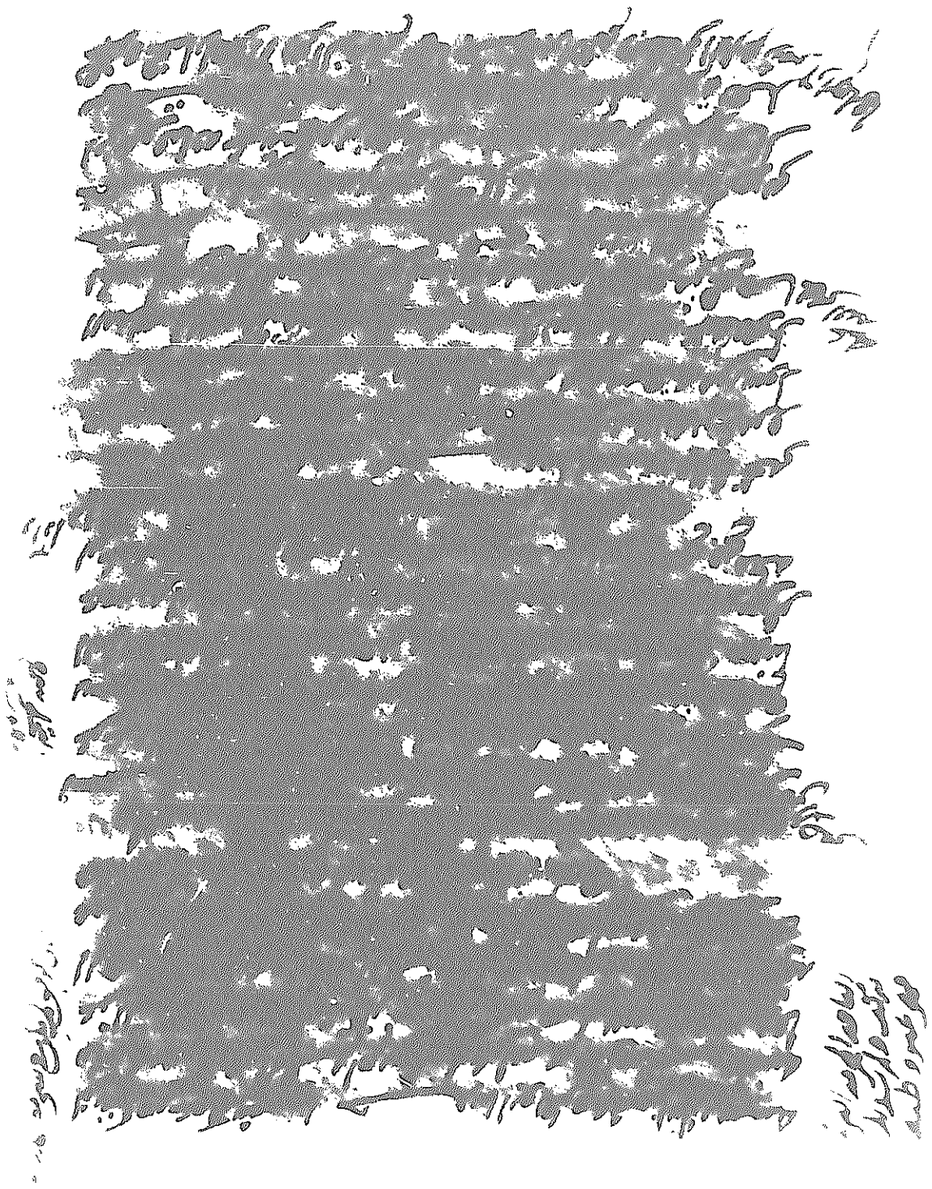

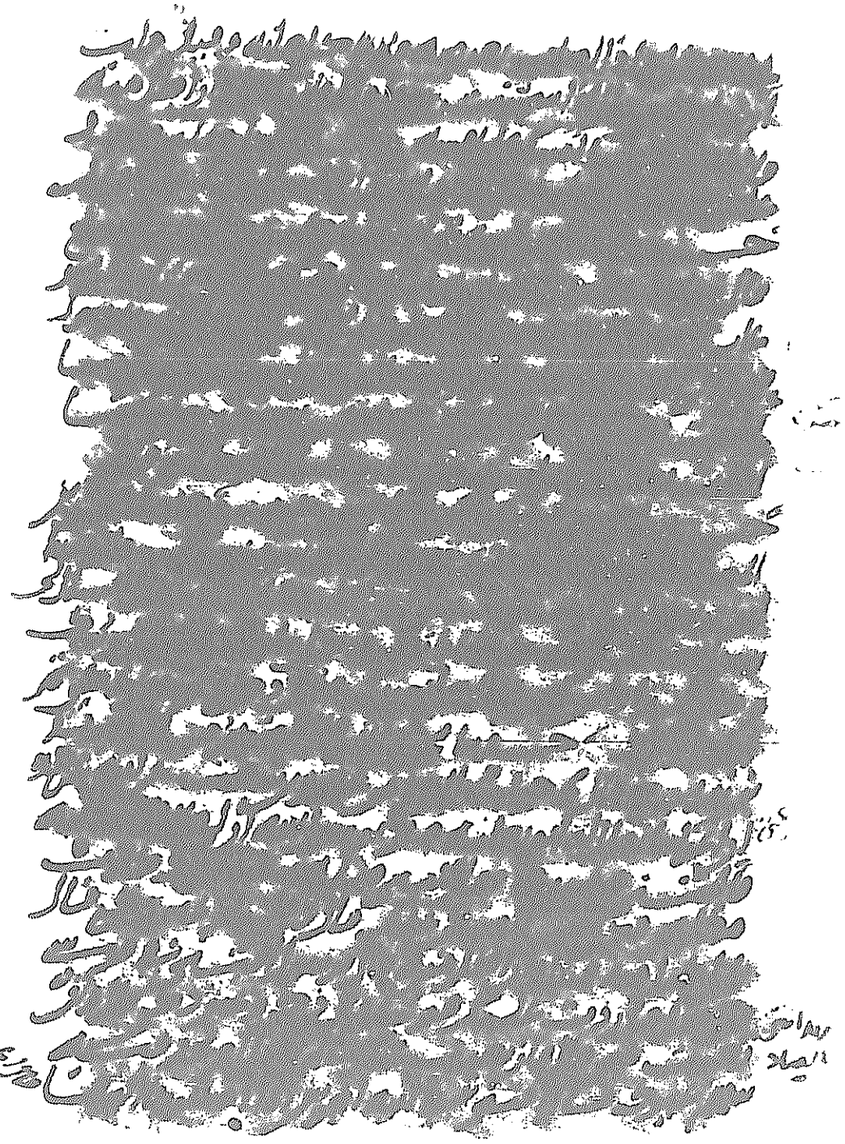

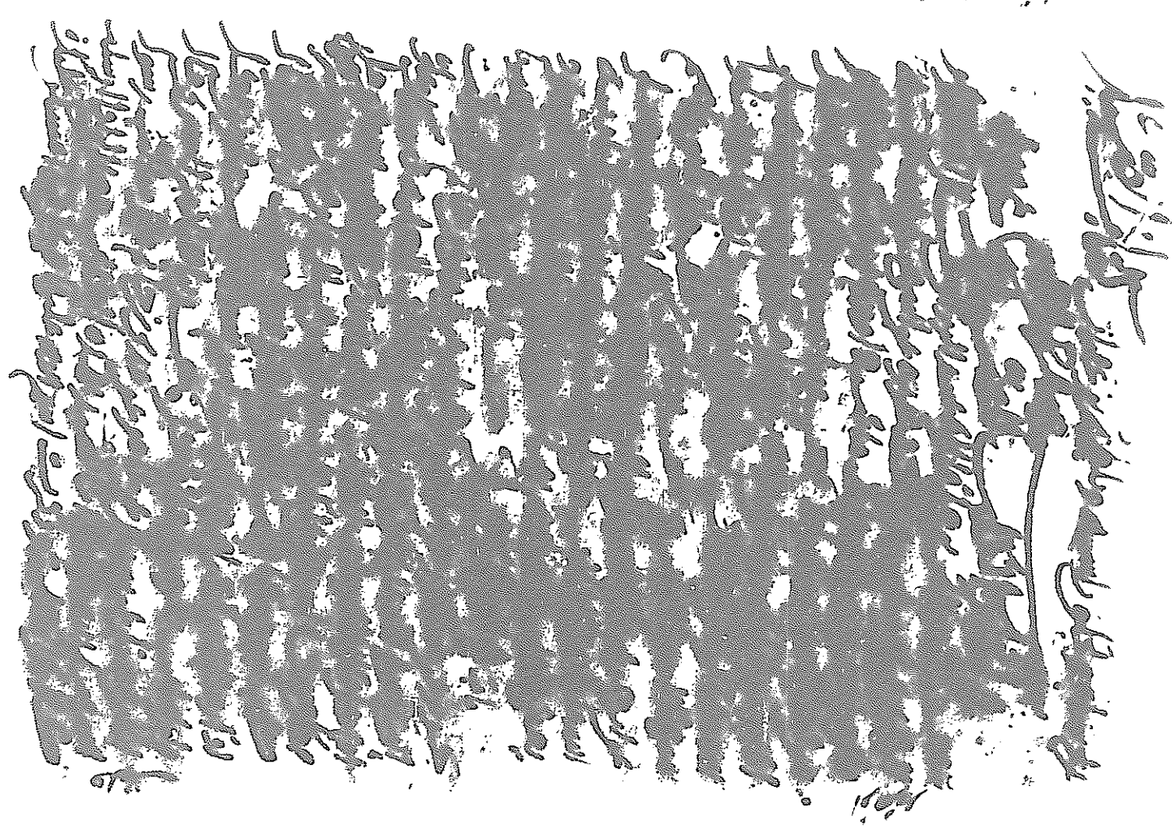

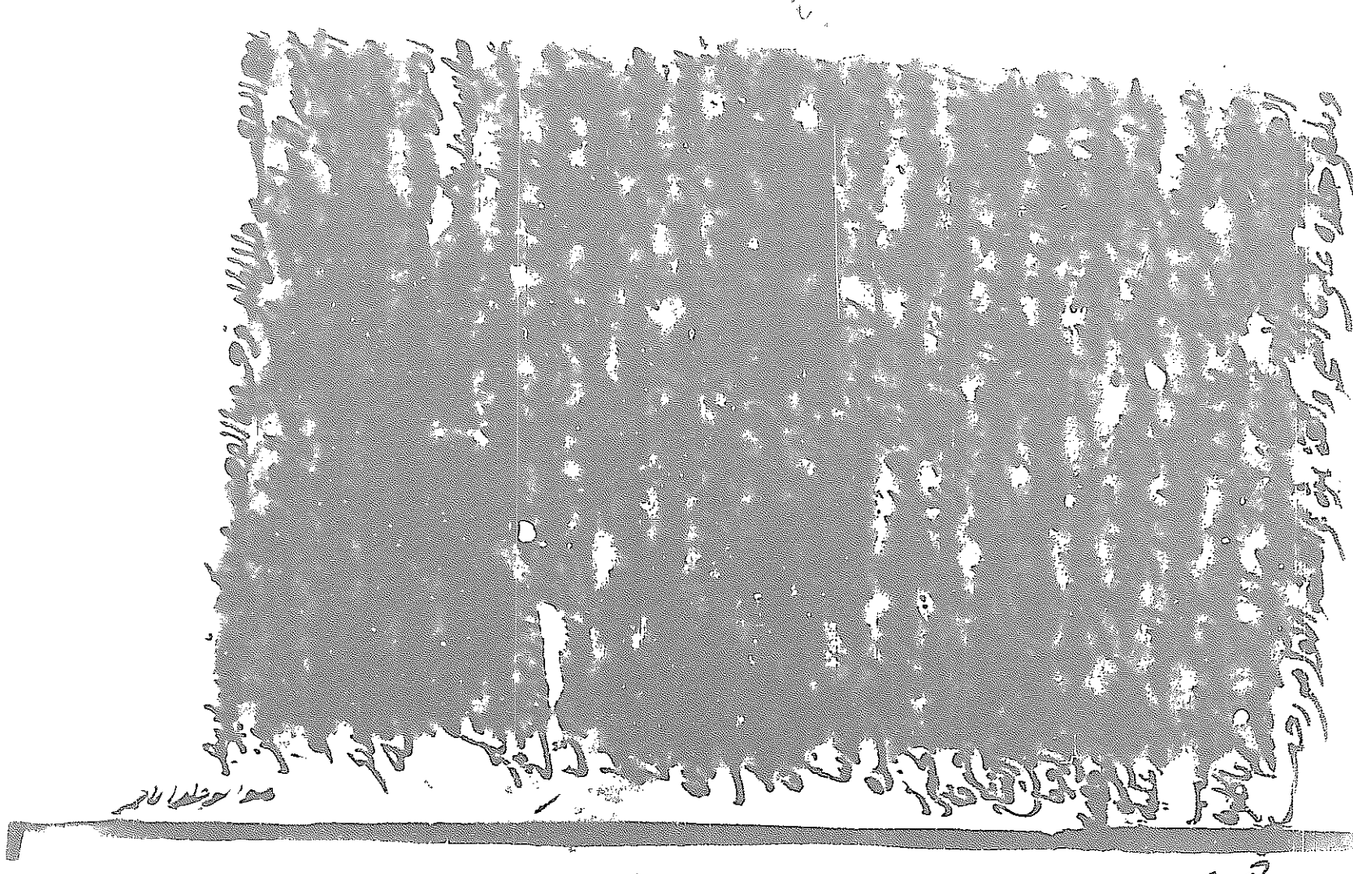

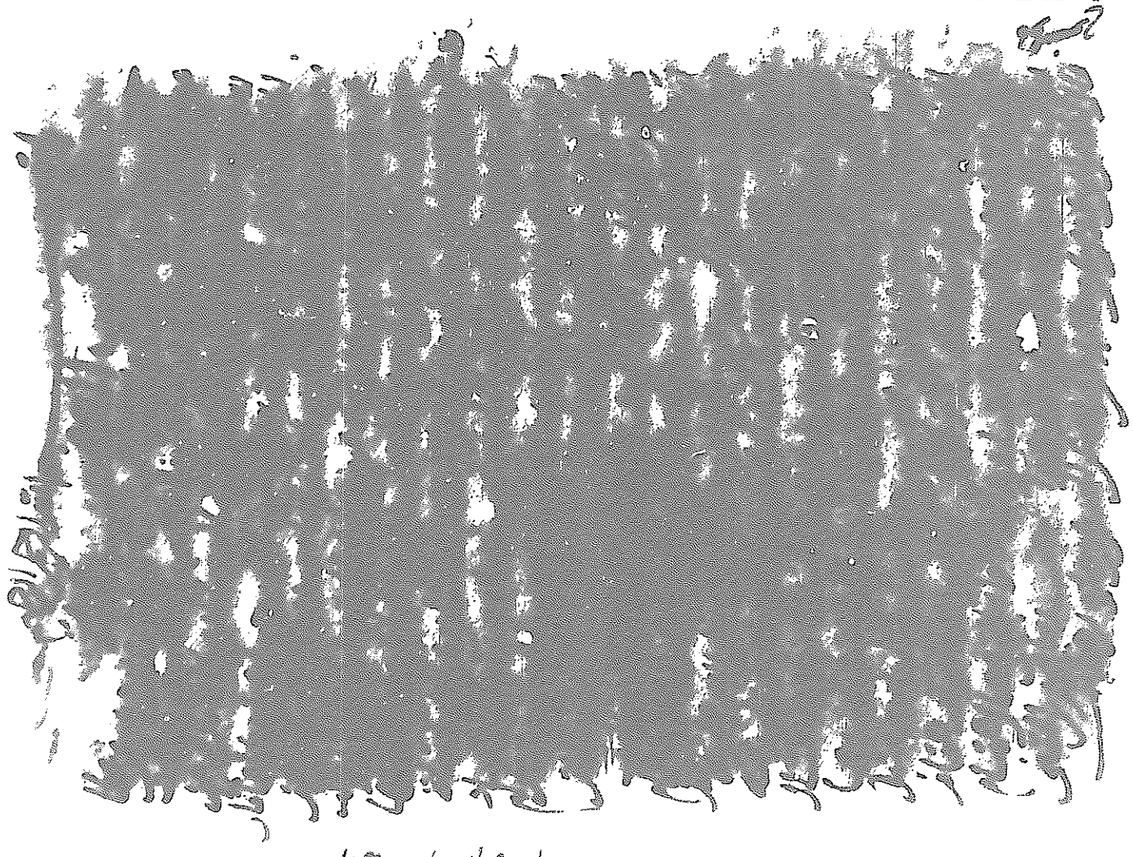

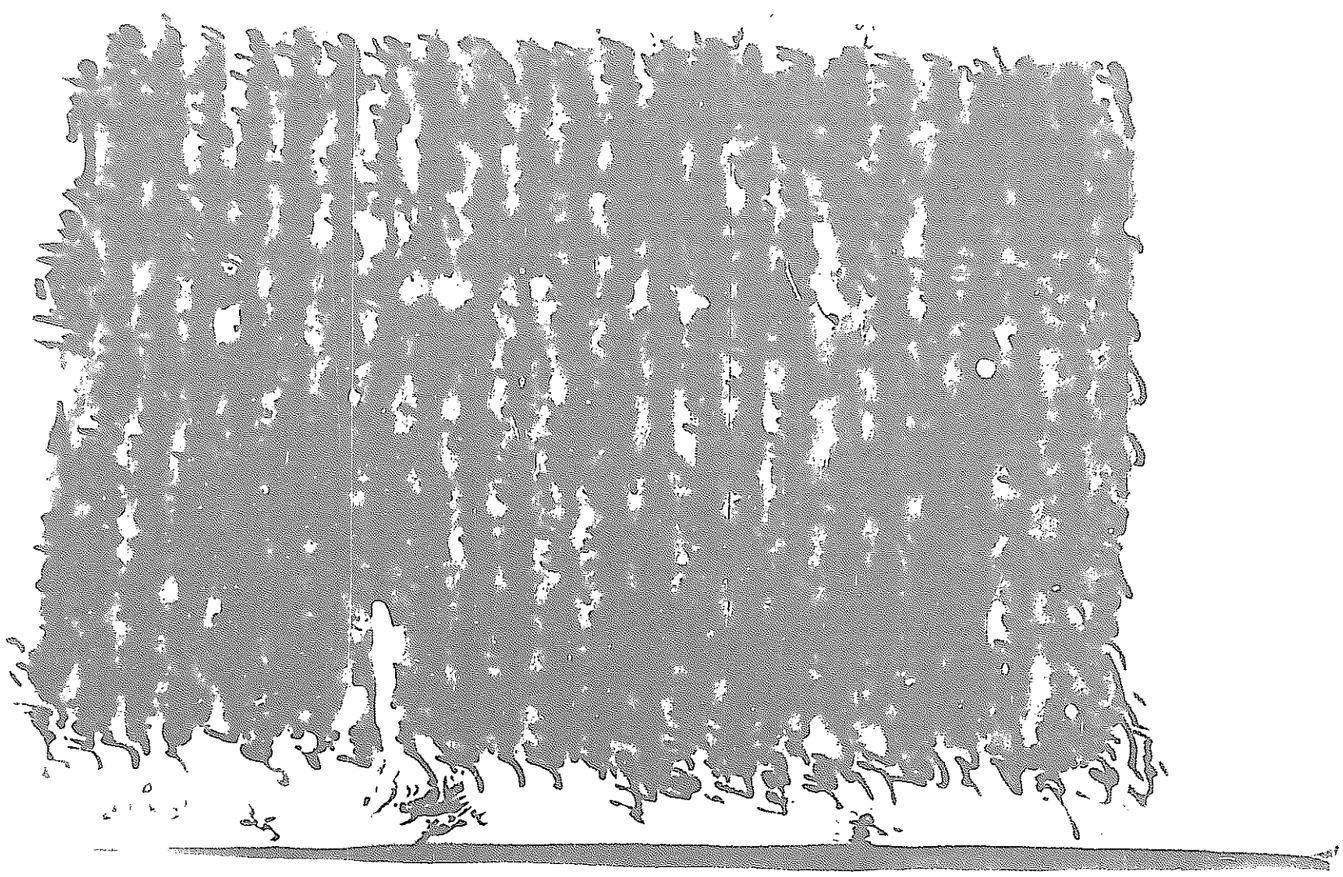

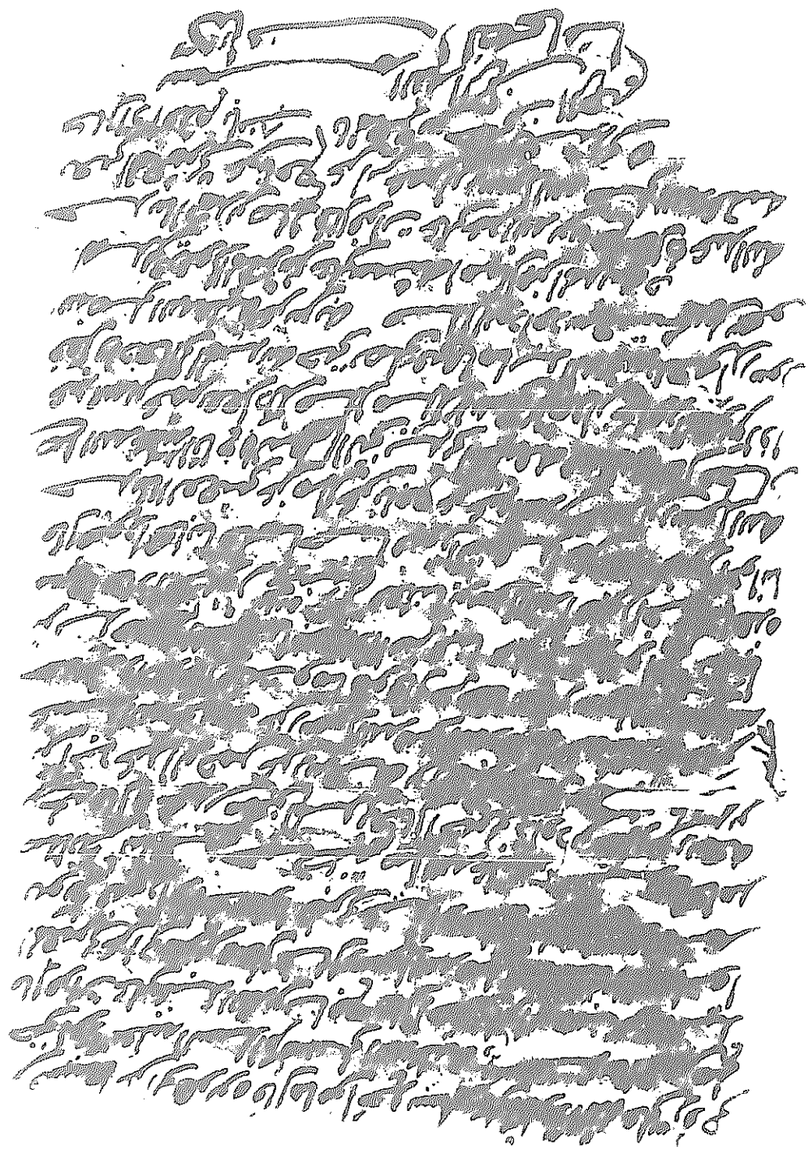

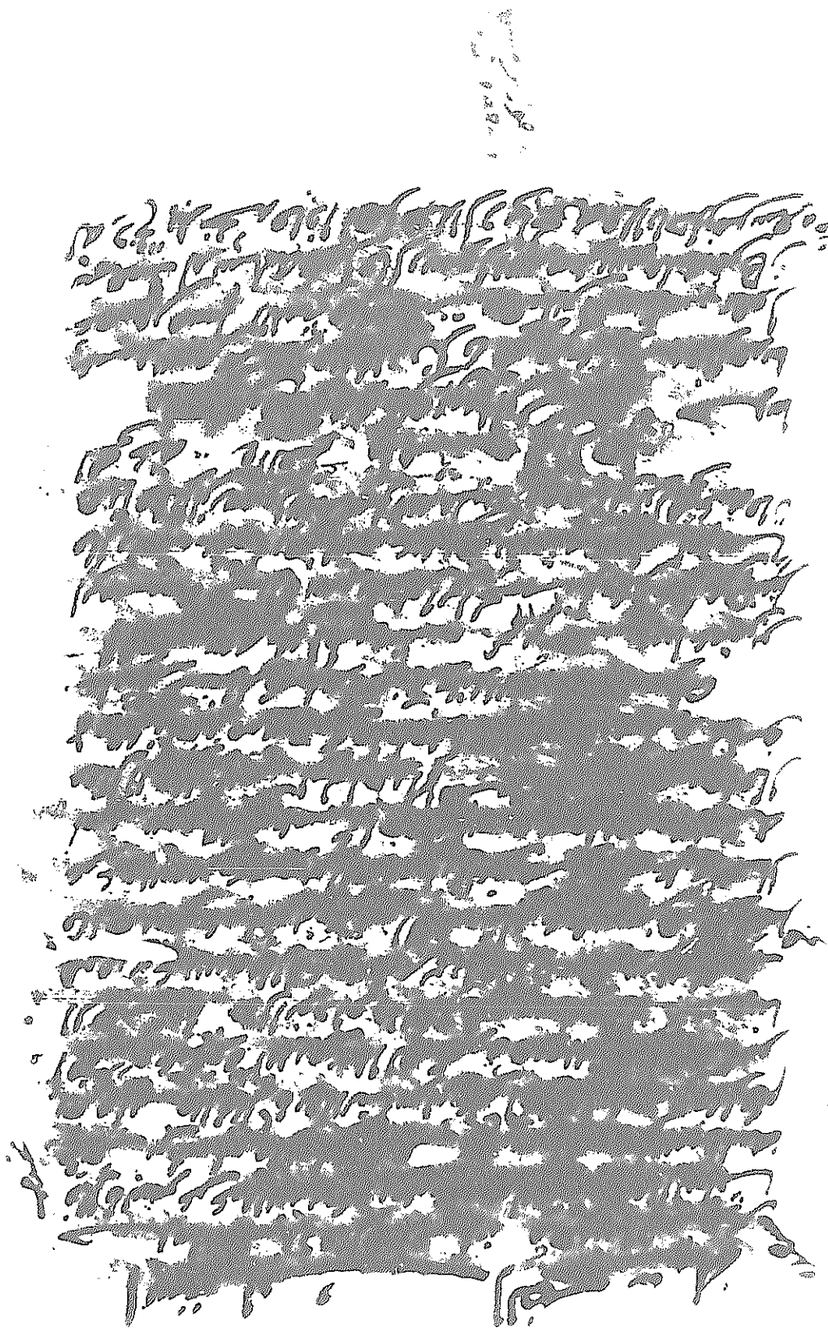

[illegible]

قال حدثنا أصحابنا [illegible]

حدثنا القعنبي عن مالك عن نافع [illegible] رسول الله

صلى الله عليه [illegible]

[illegible] عبد الله

حدثنا [illegible]

[illegible]

بسم الله الرحمن الرحيم

كتاب [illegible]

[illegible]

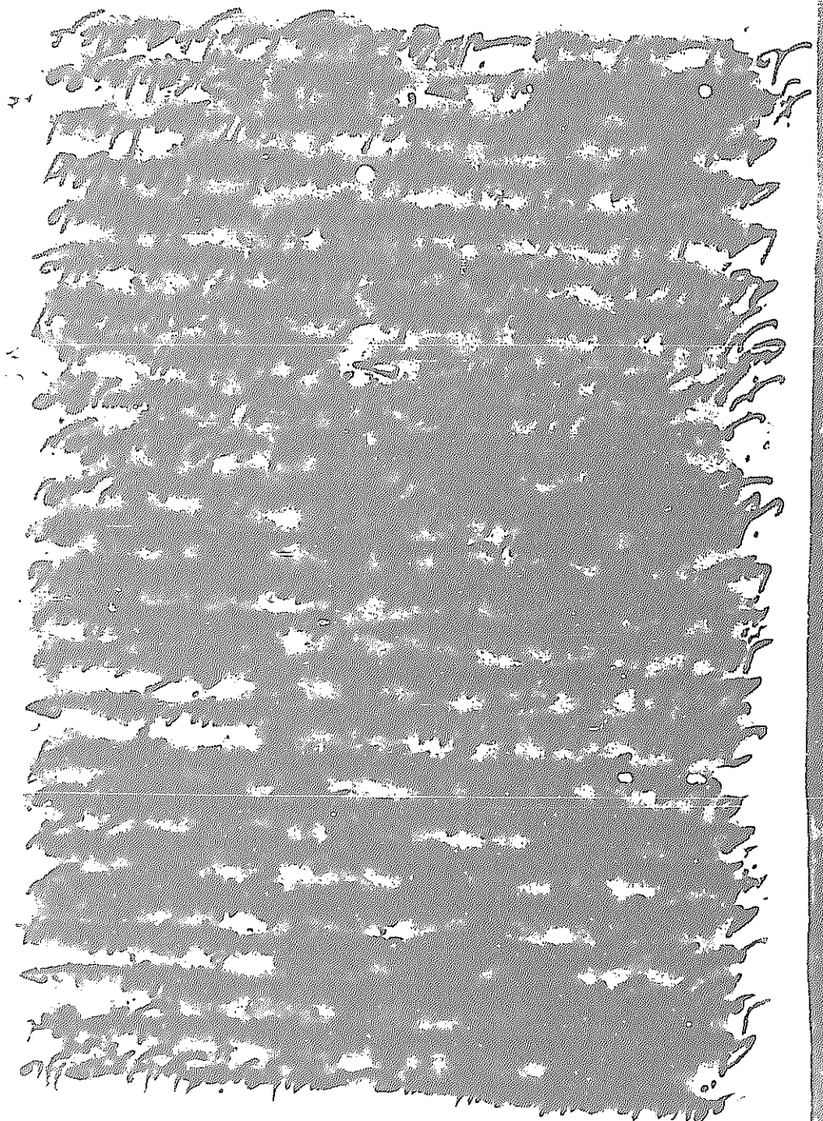

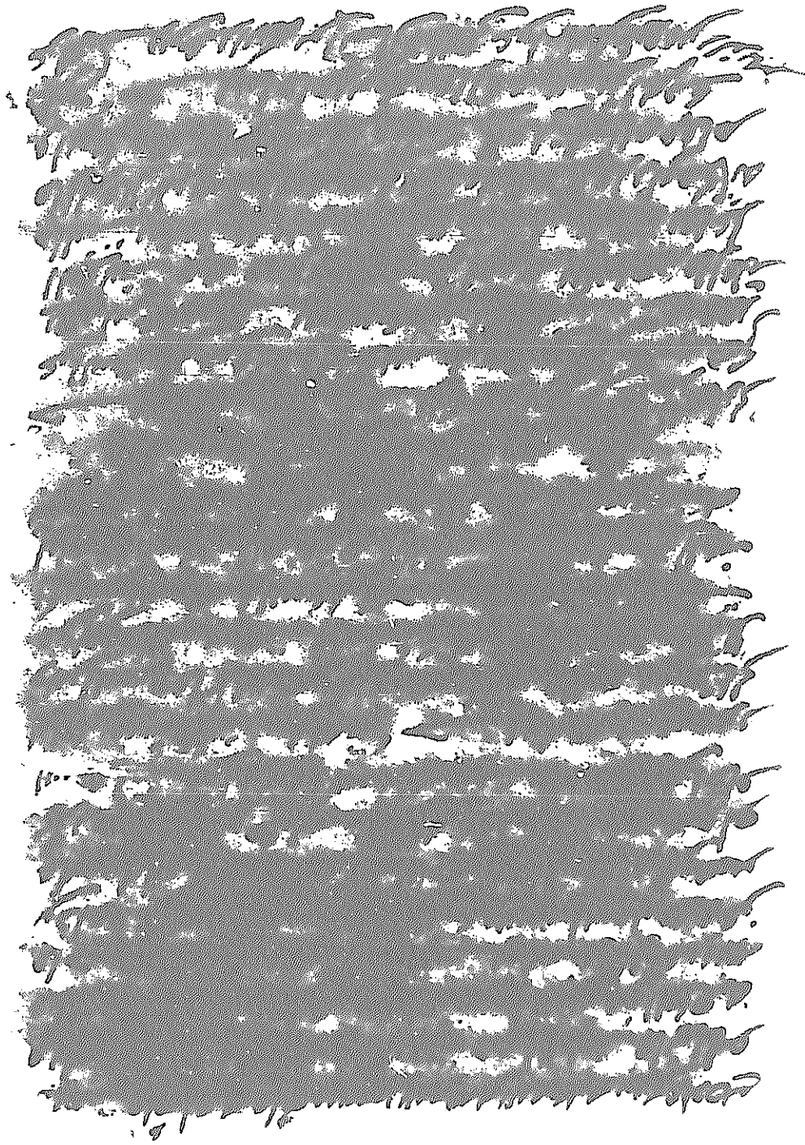

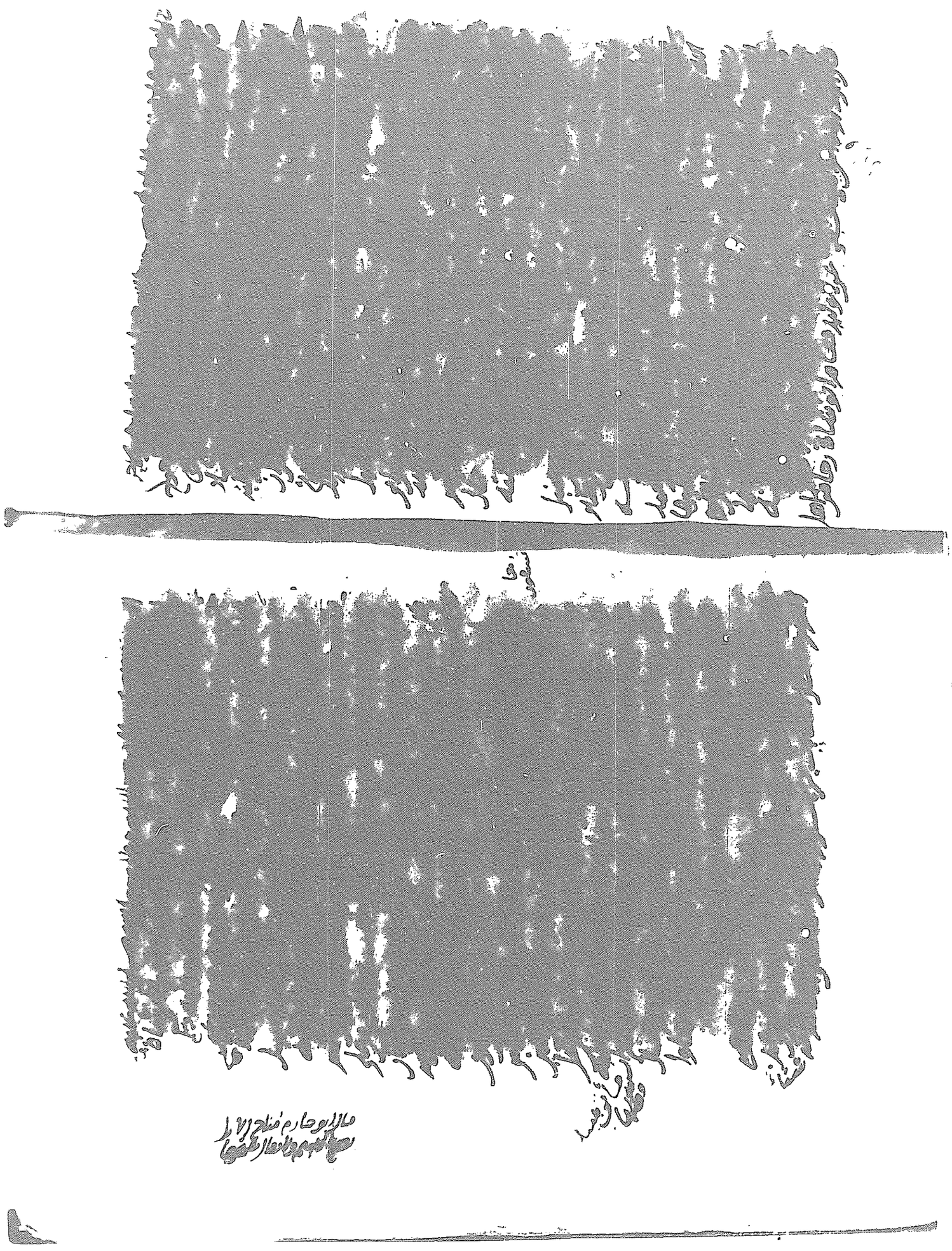

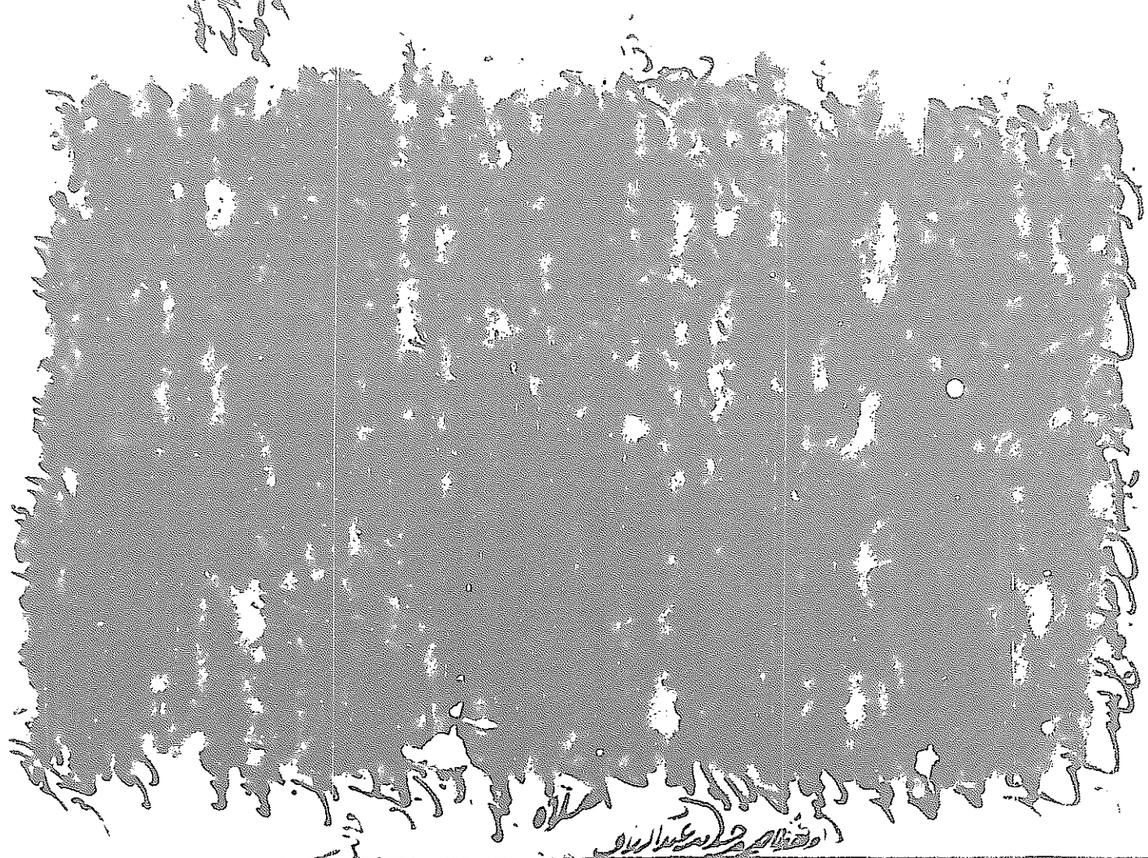

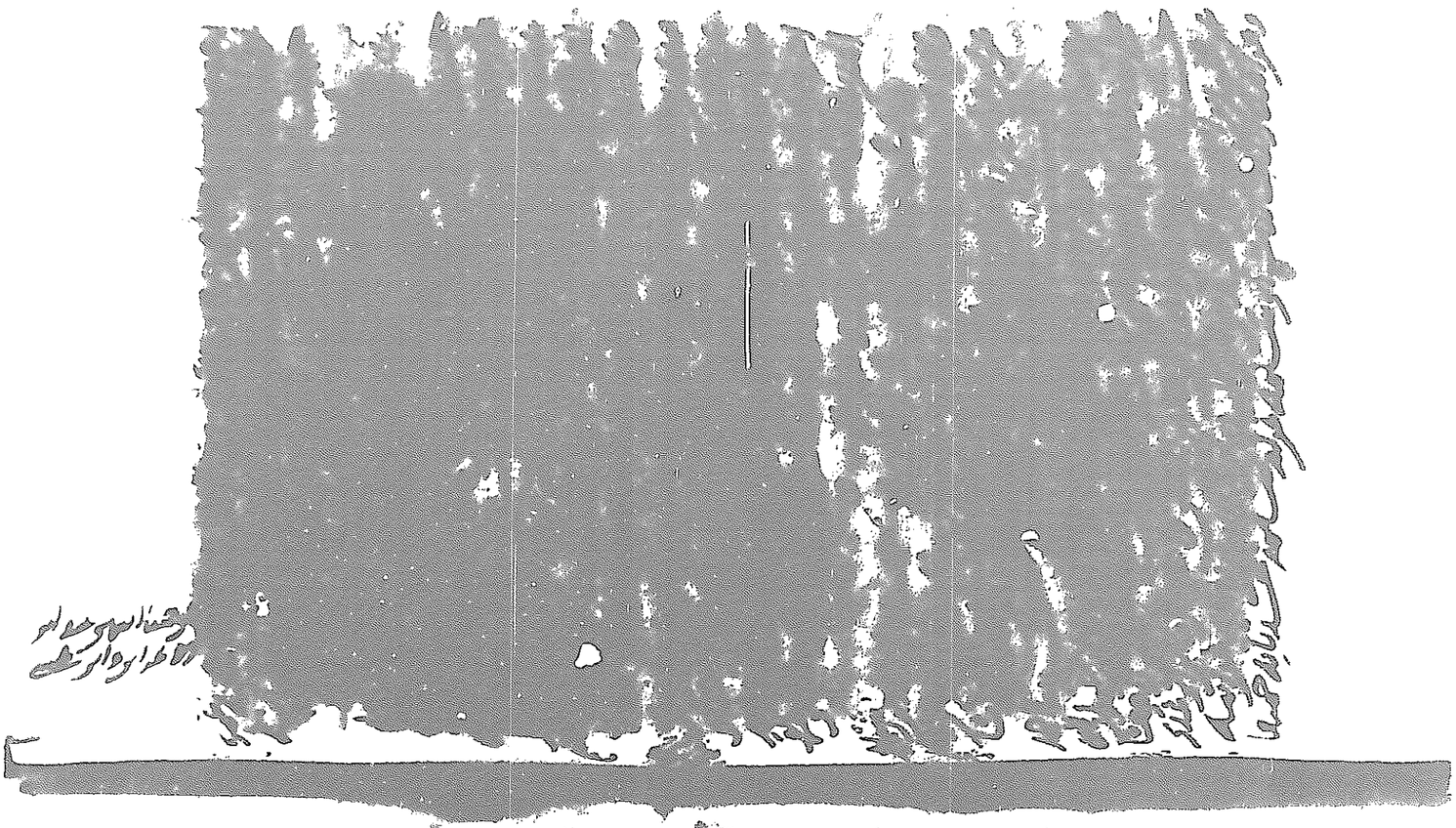

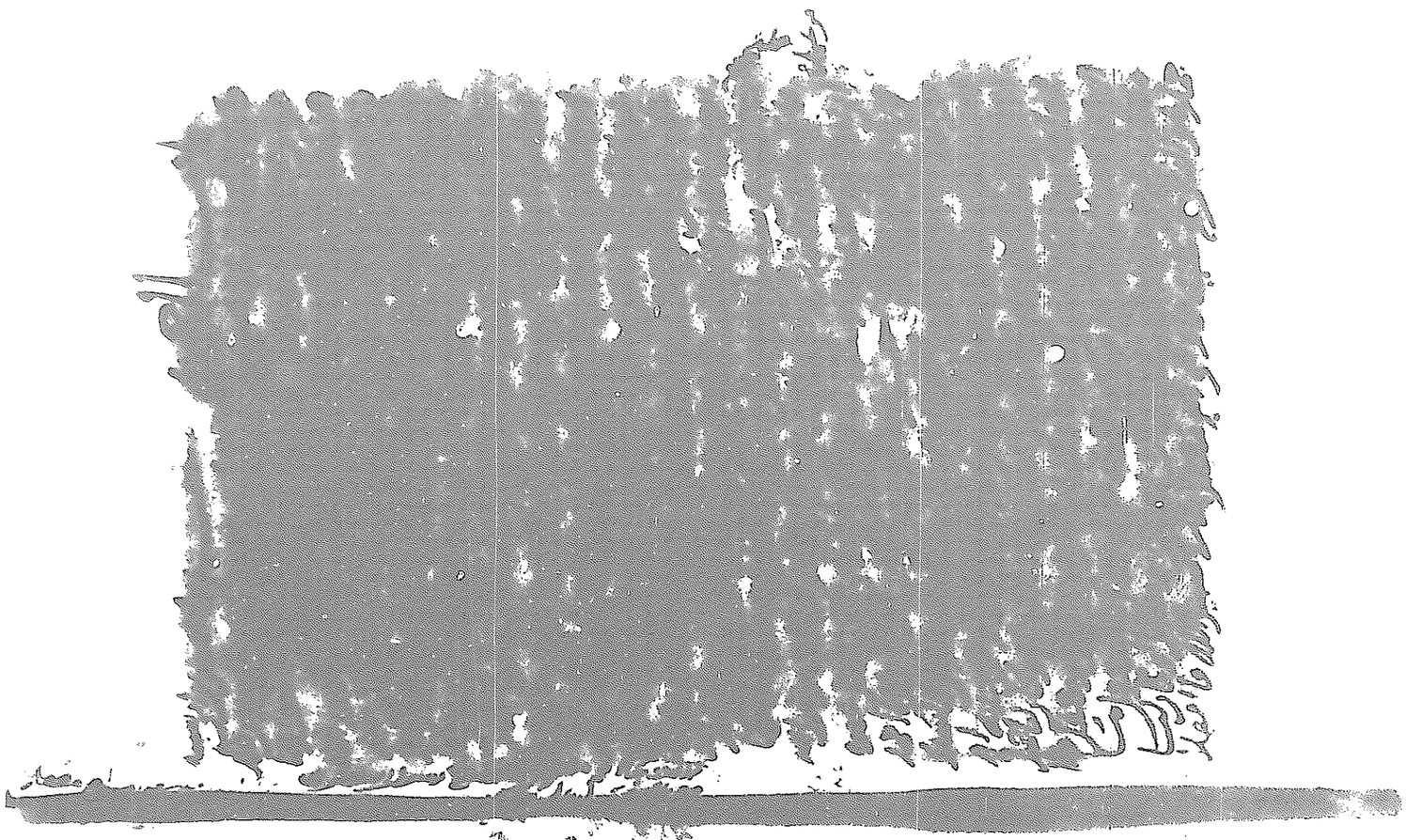

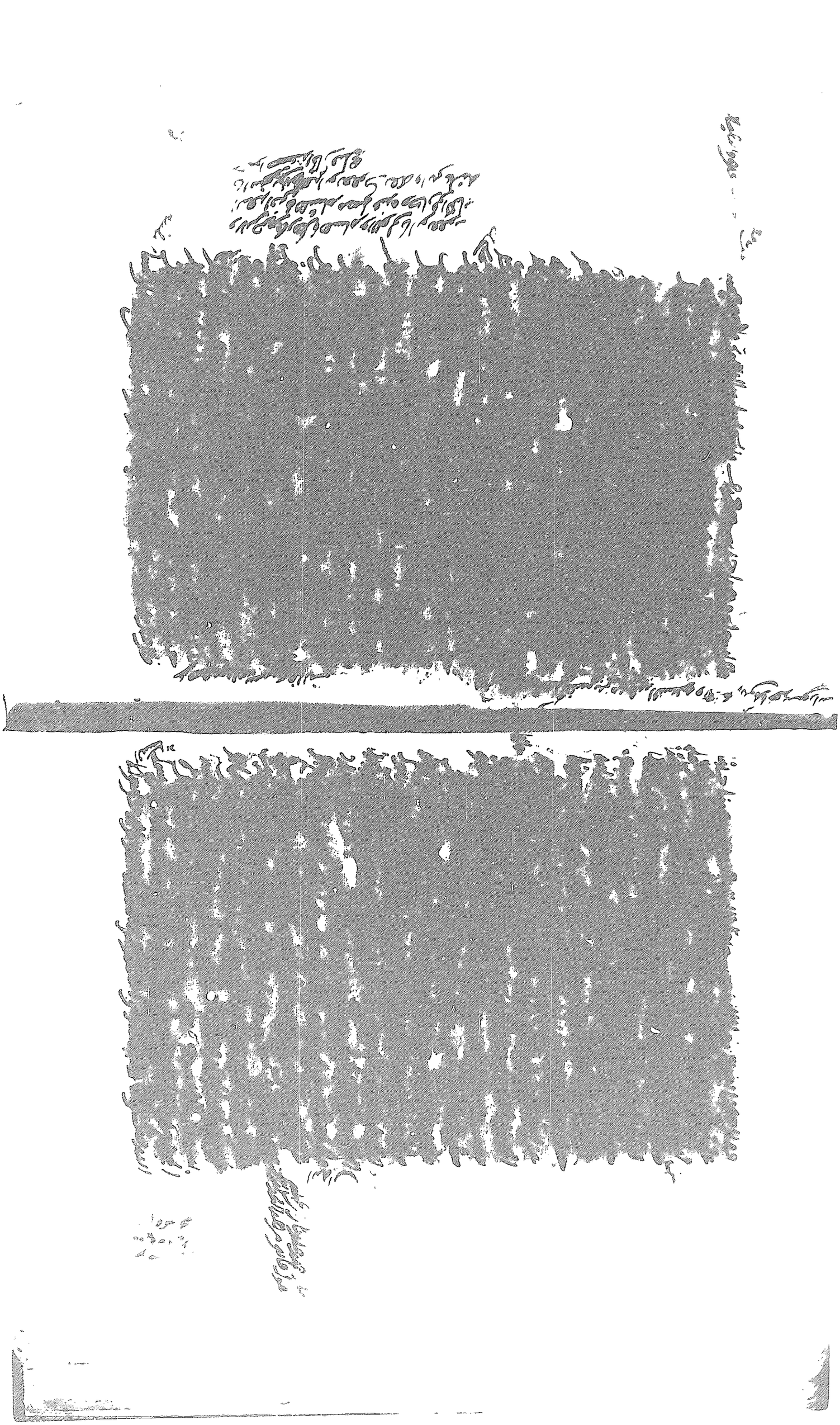

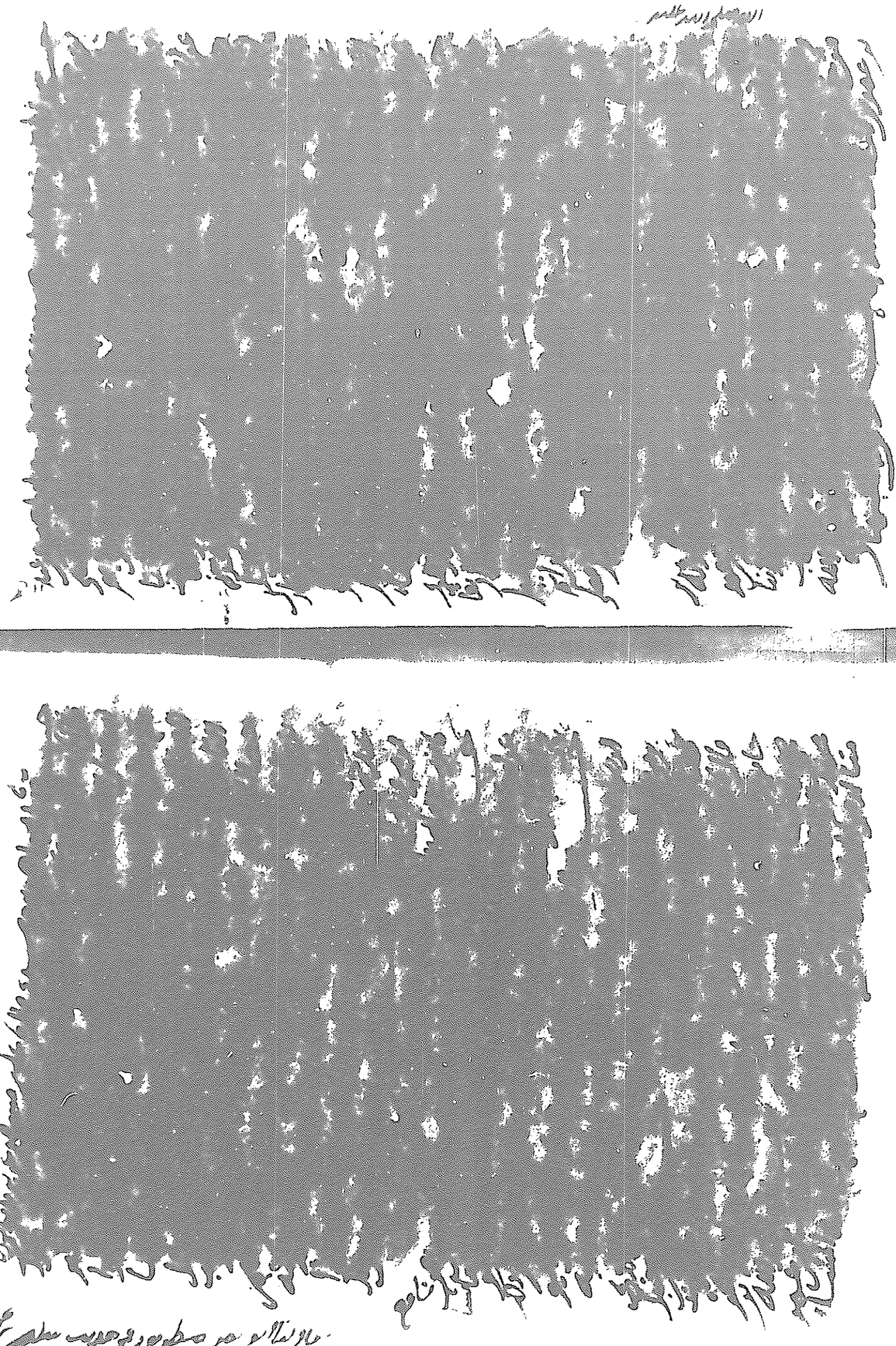

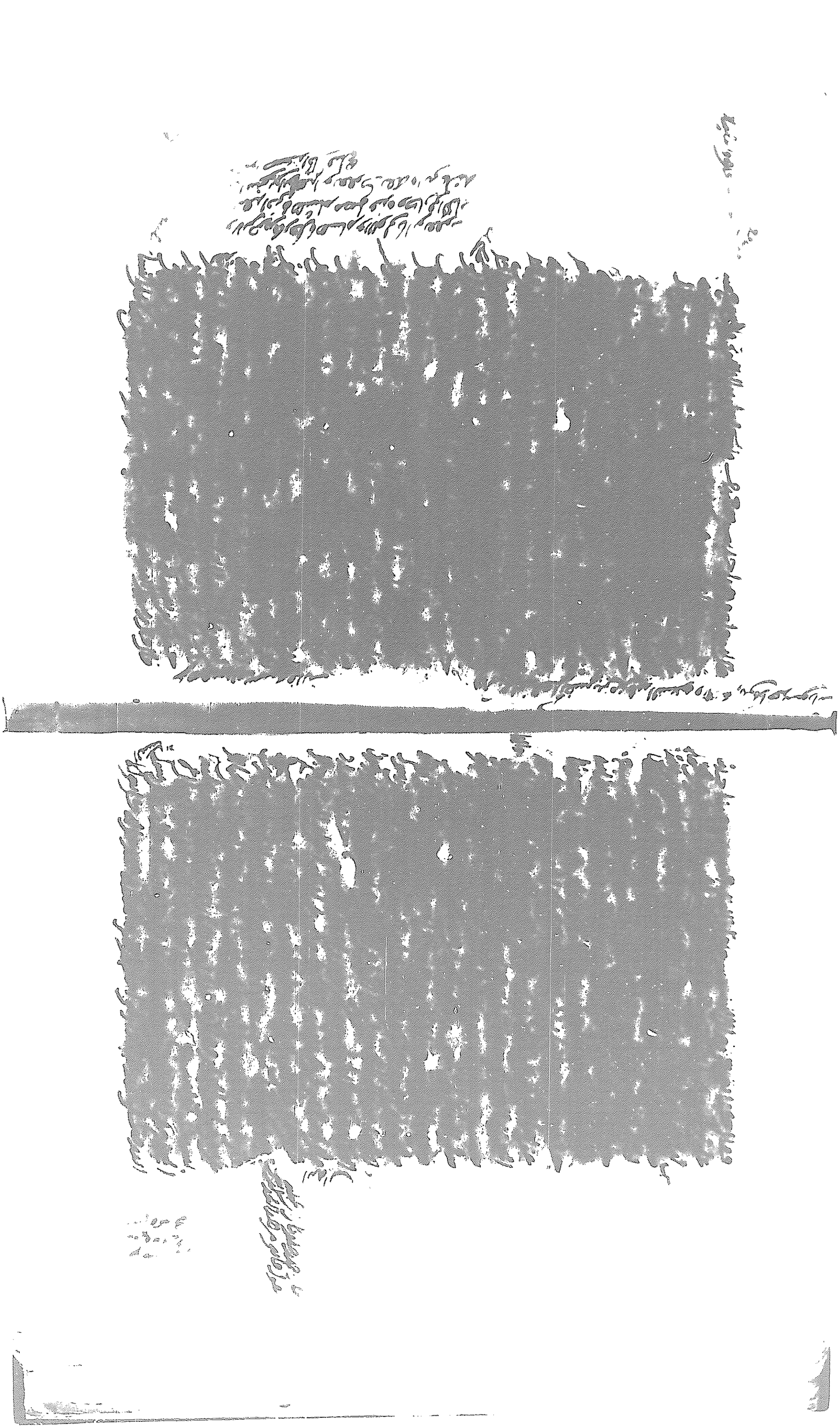

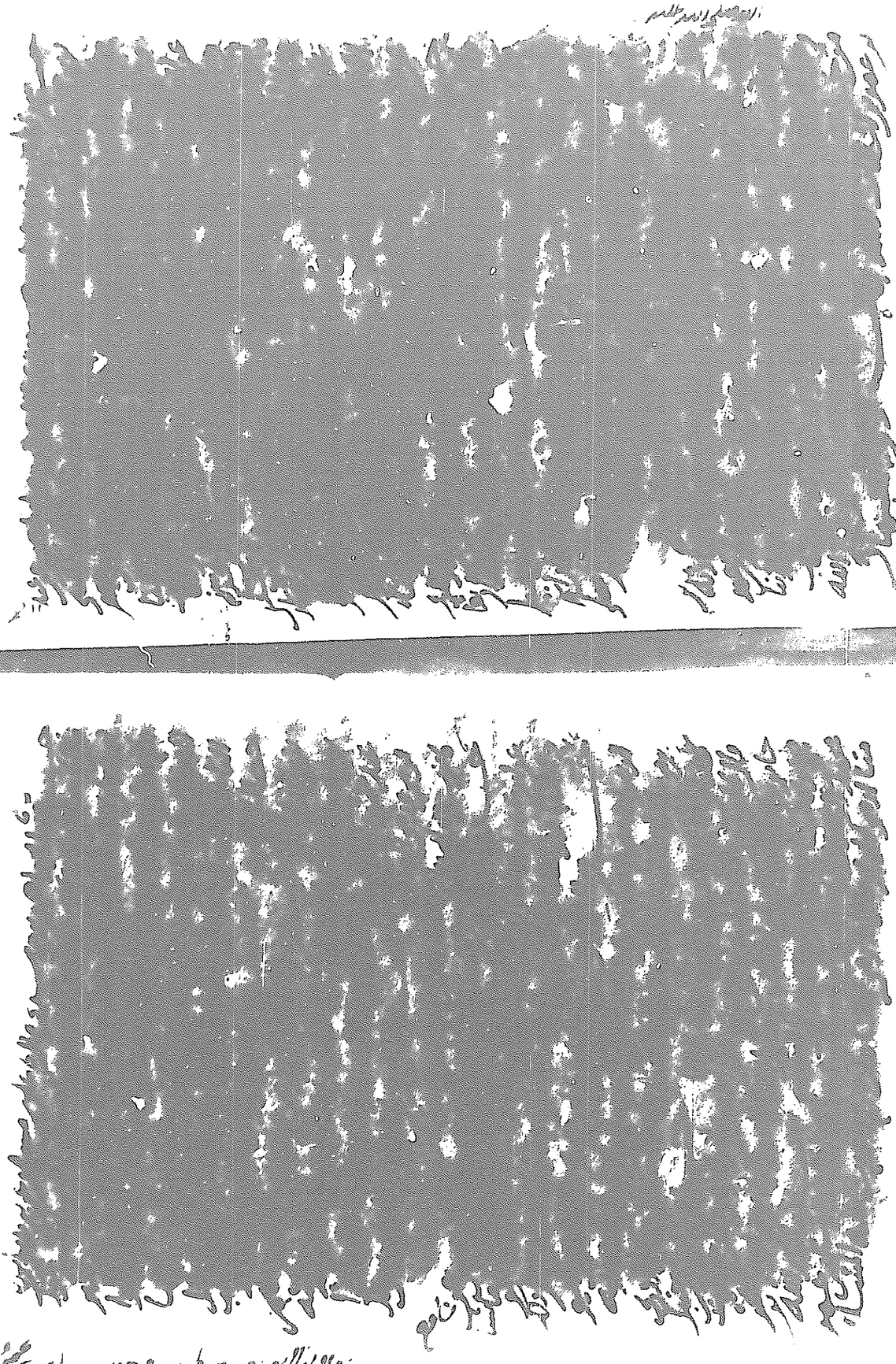

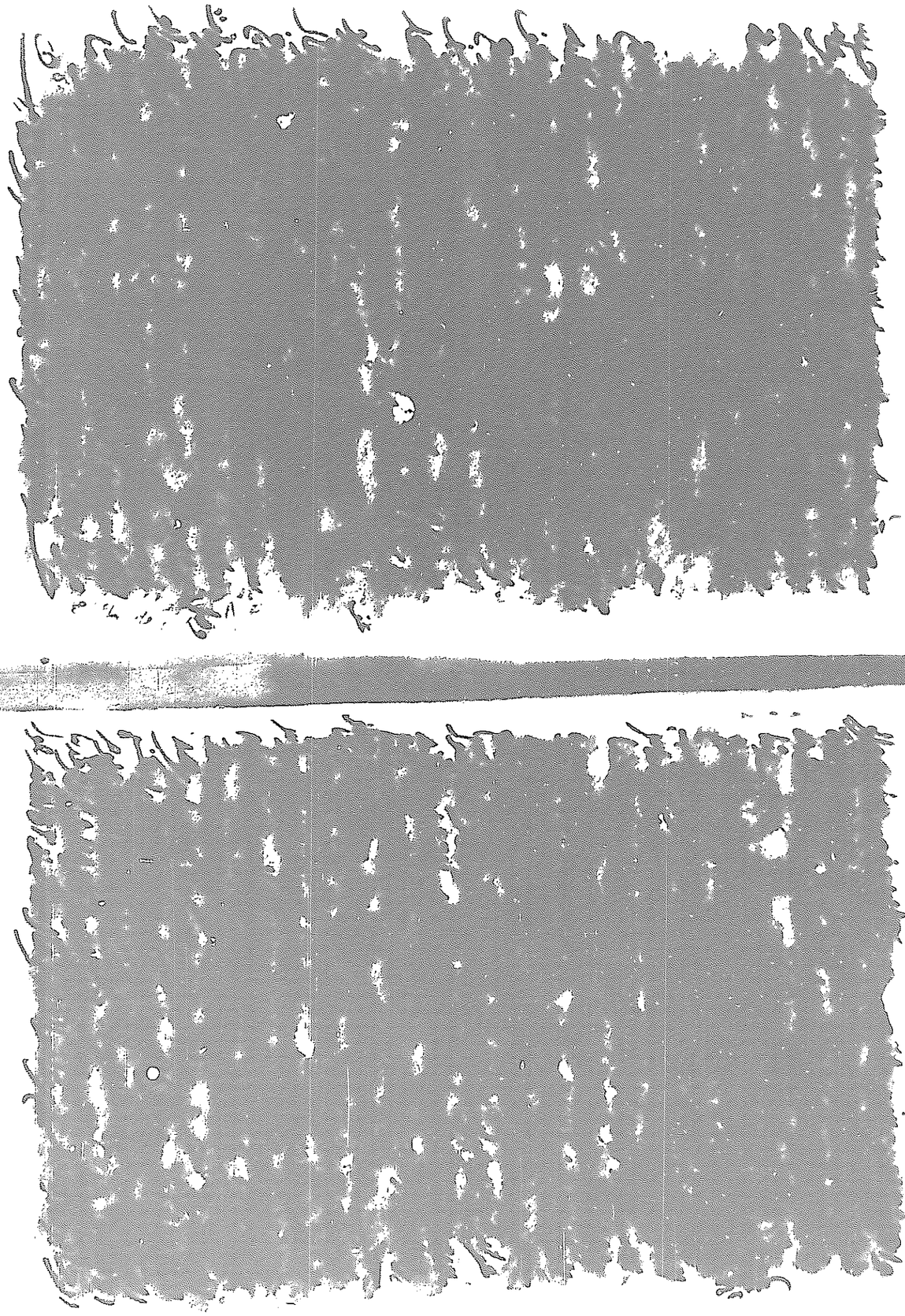

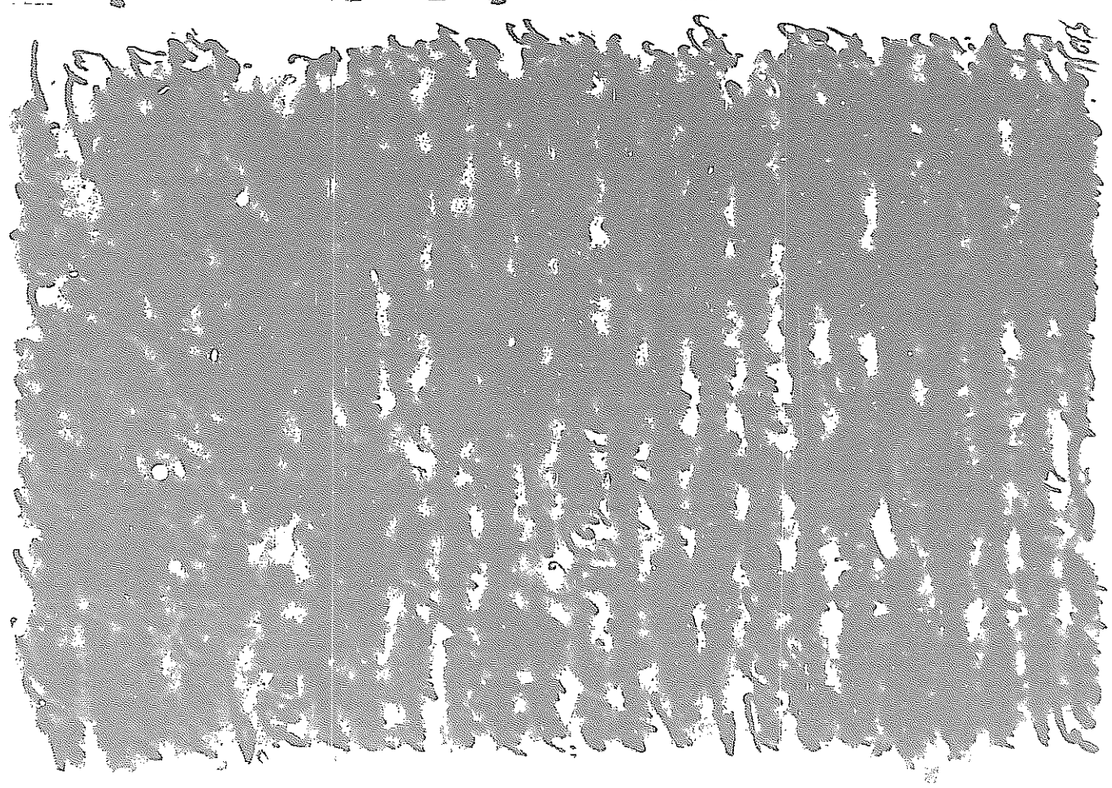

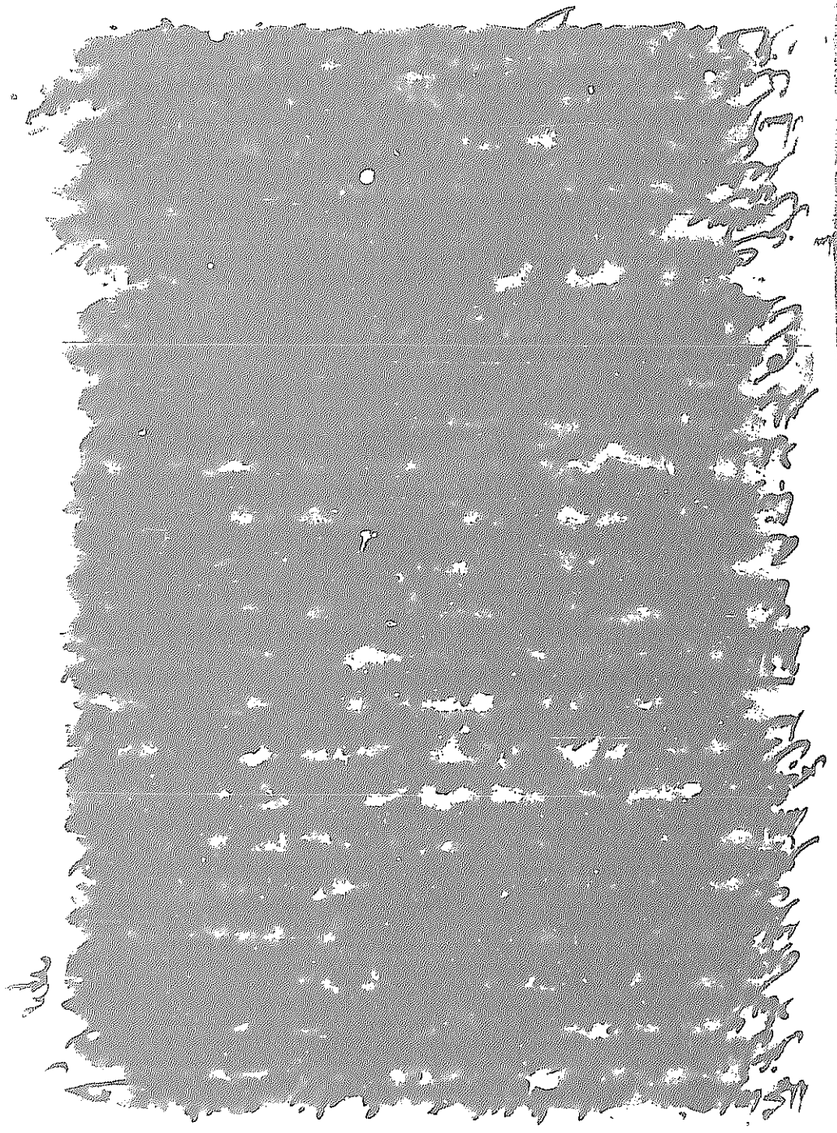

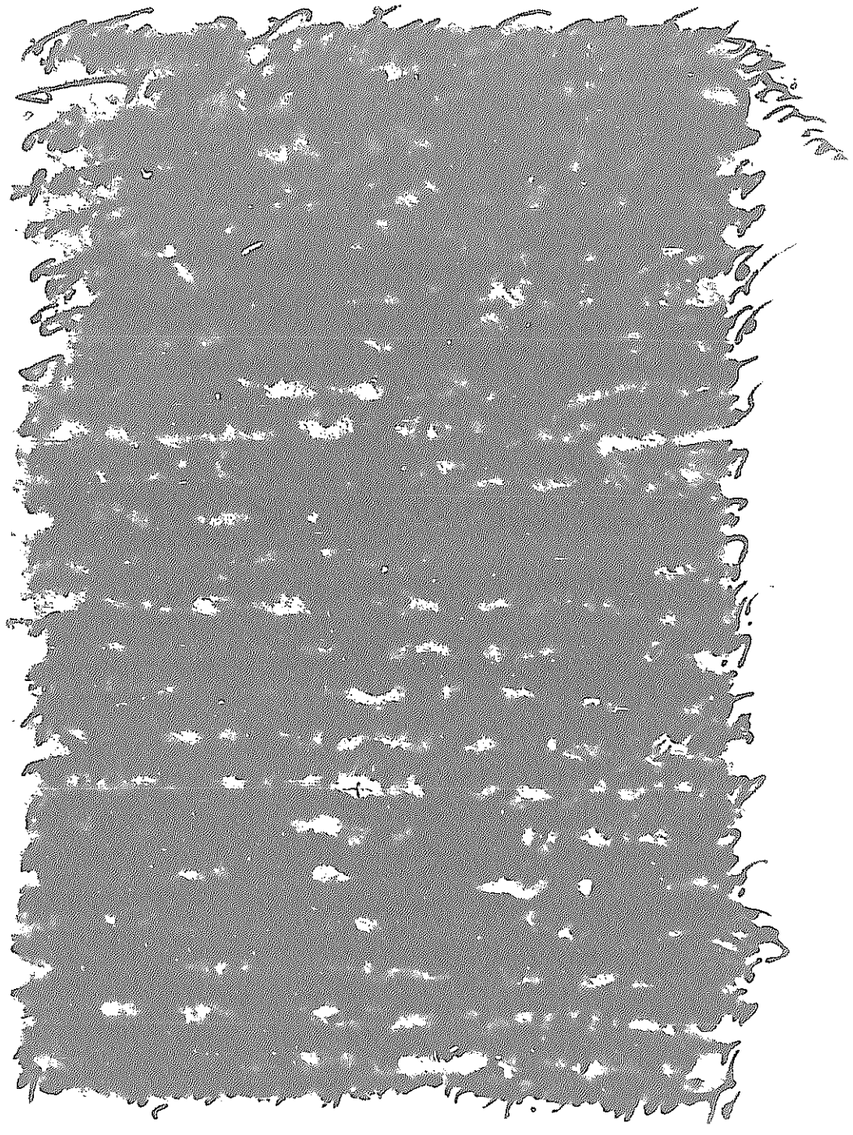

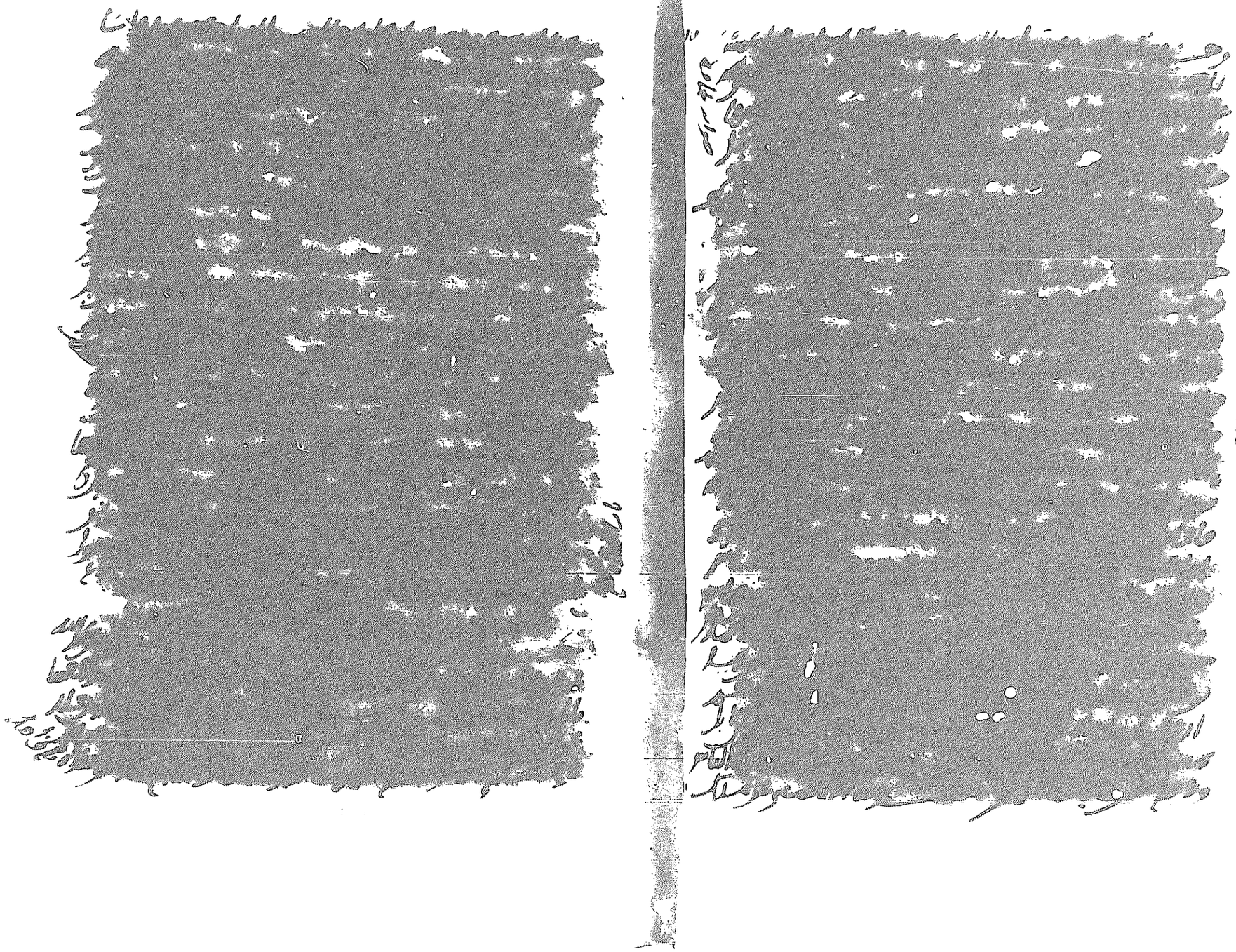

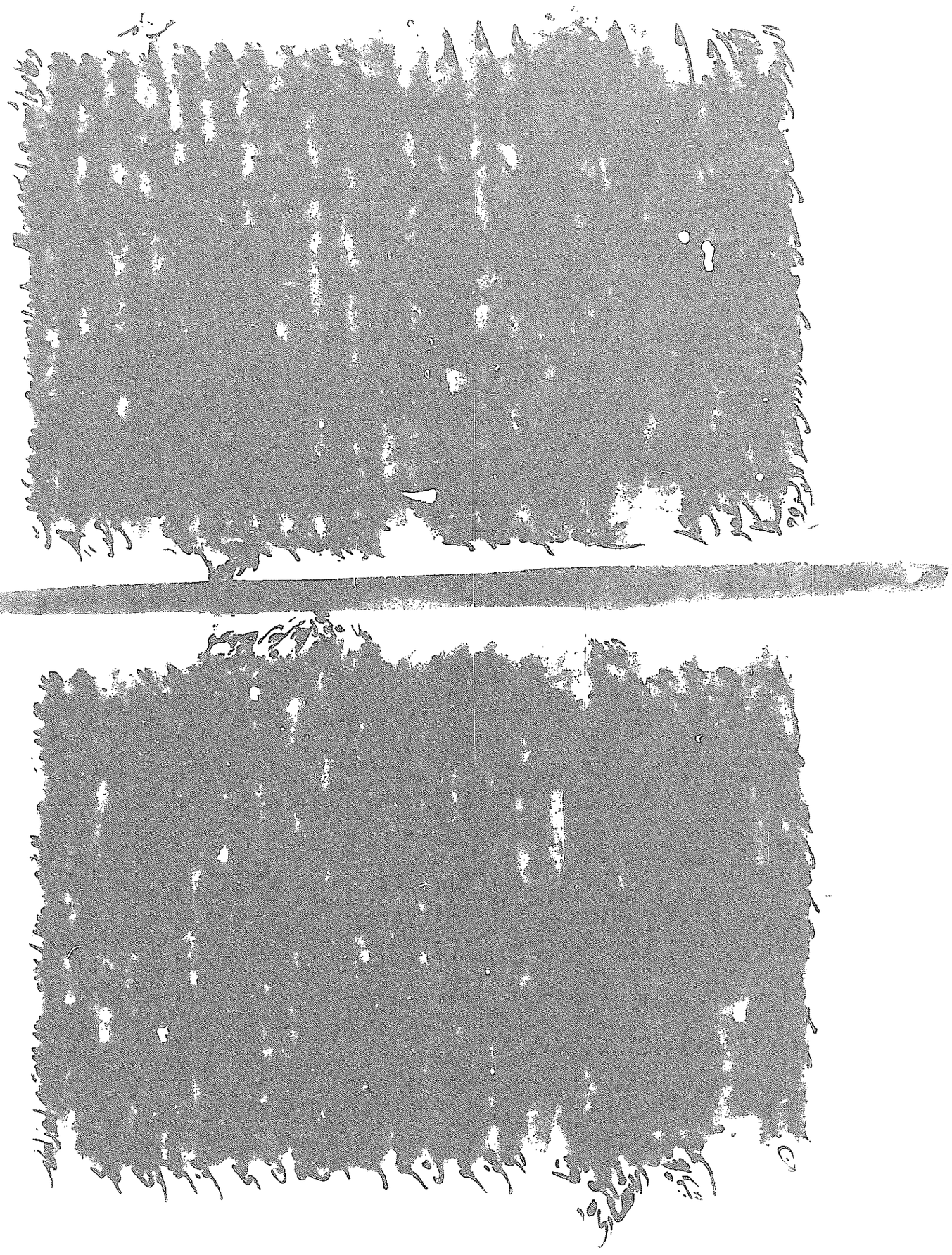

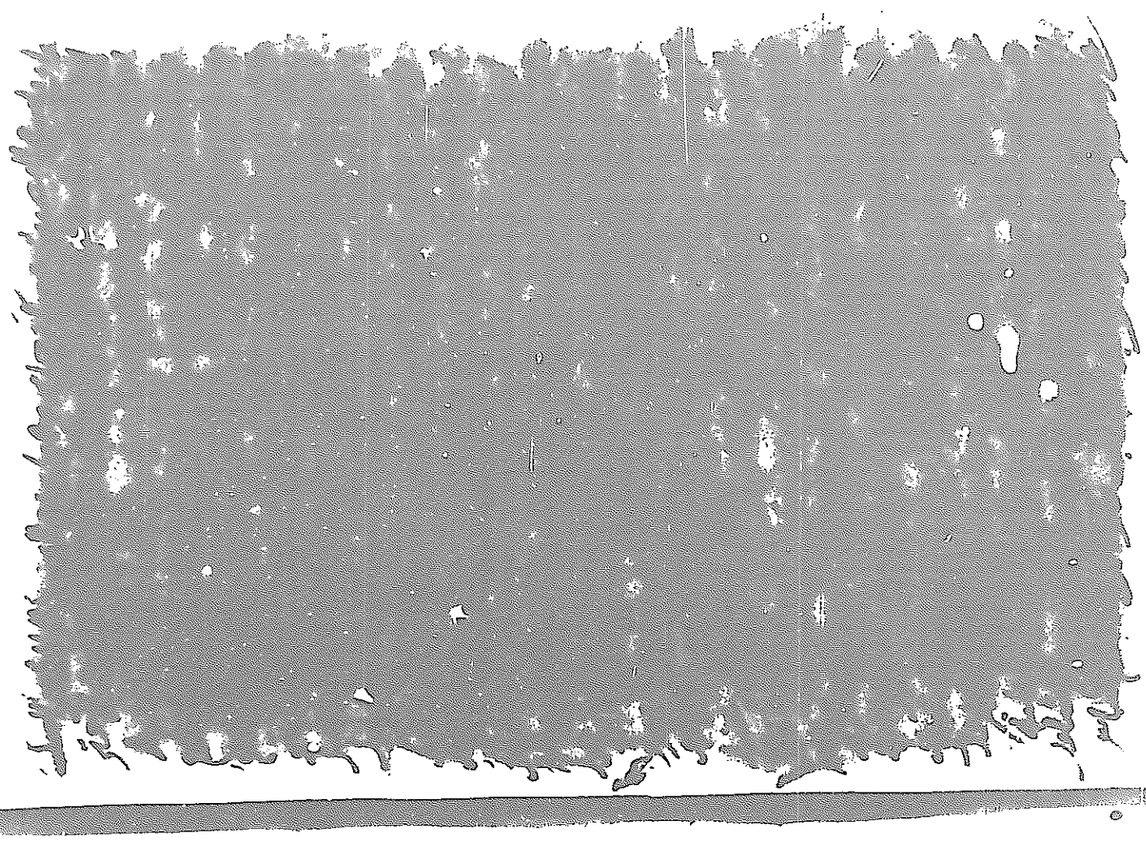

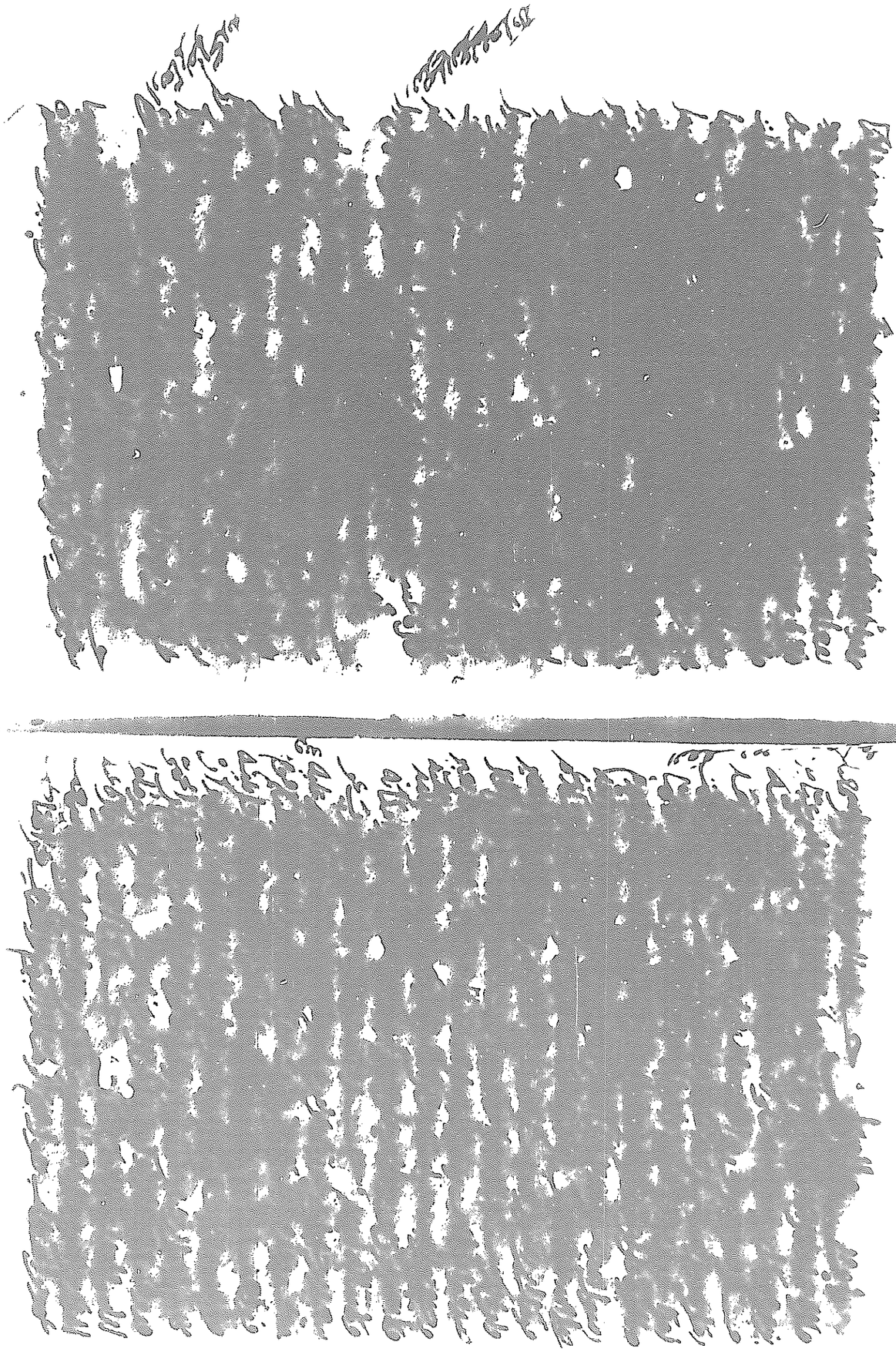

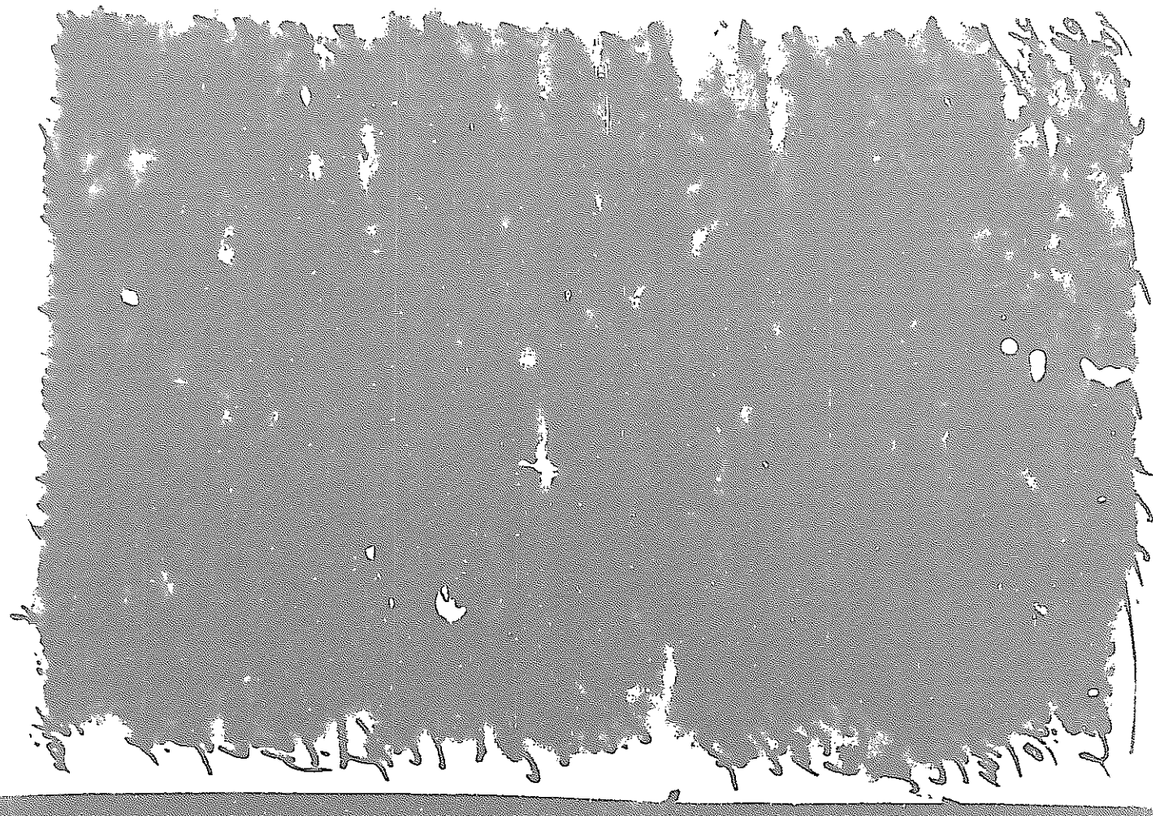

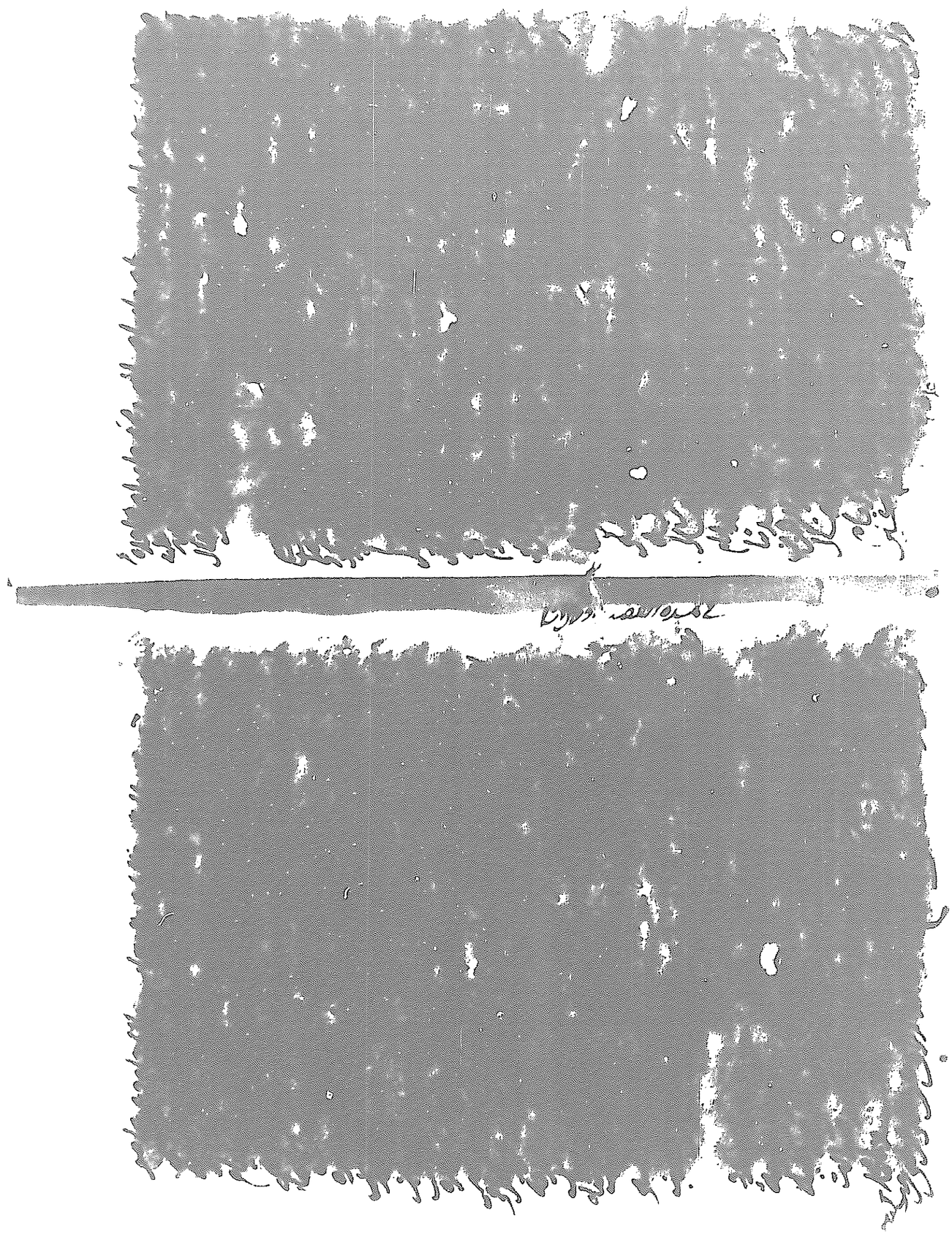

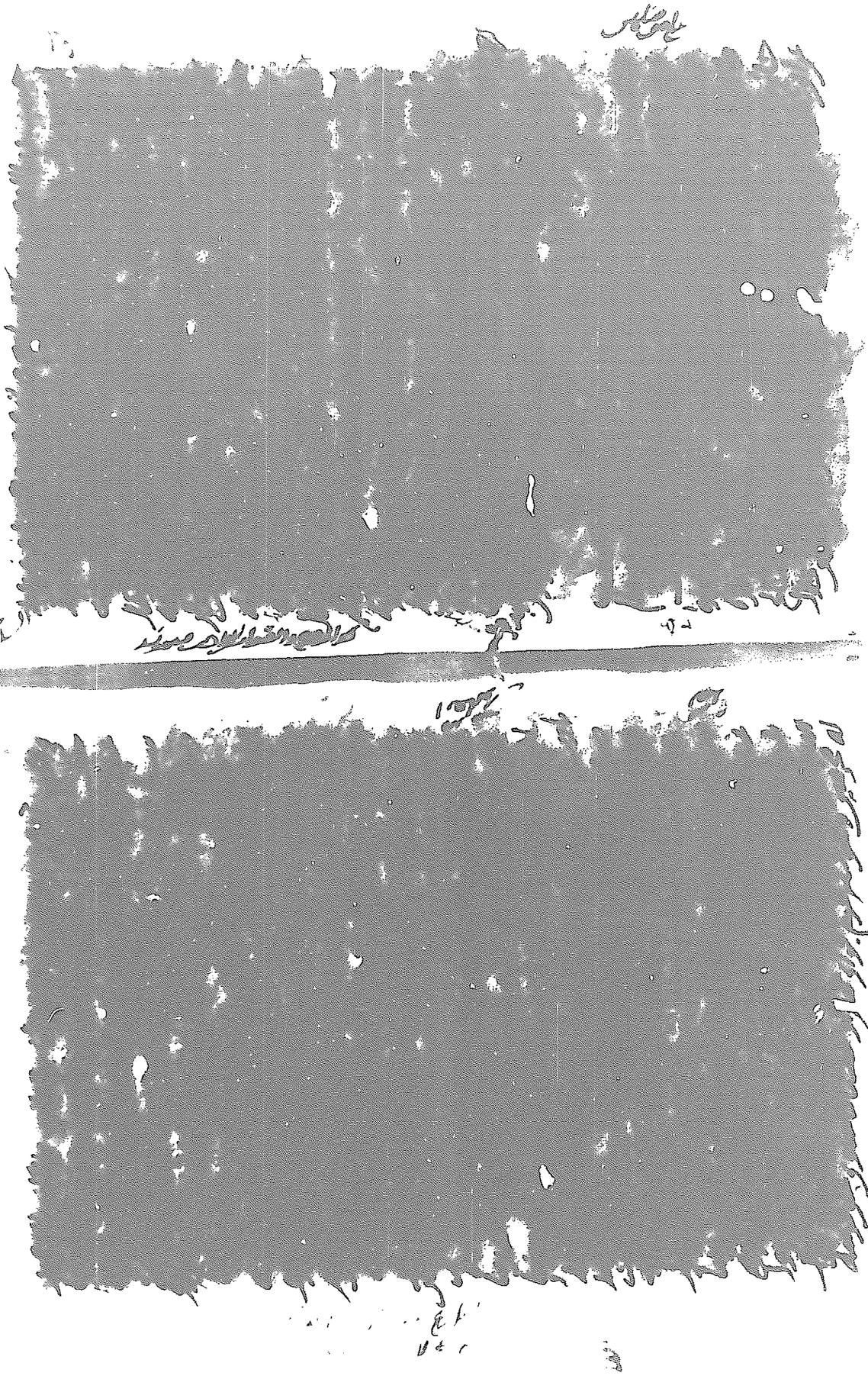

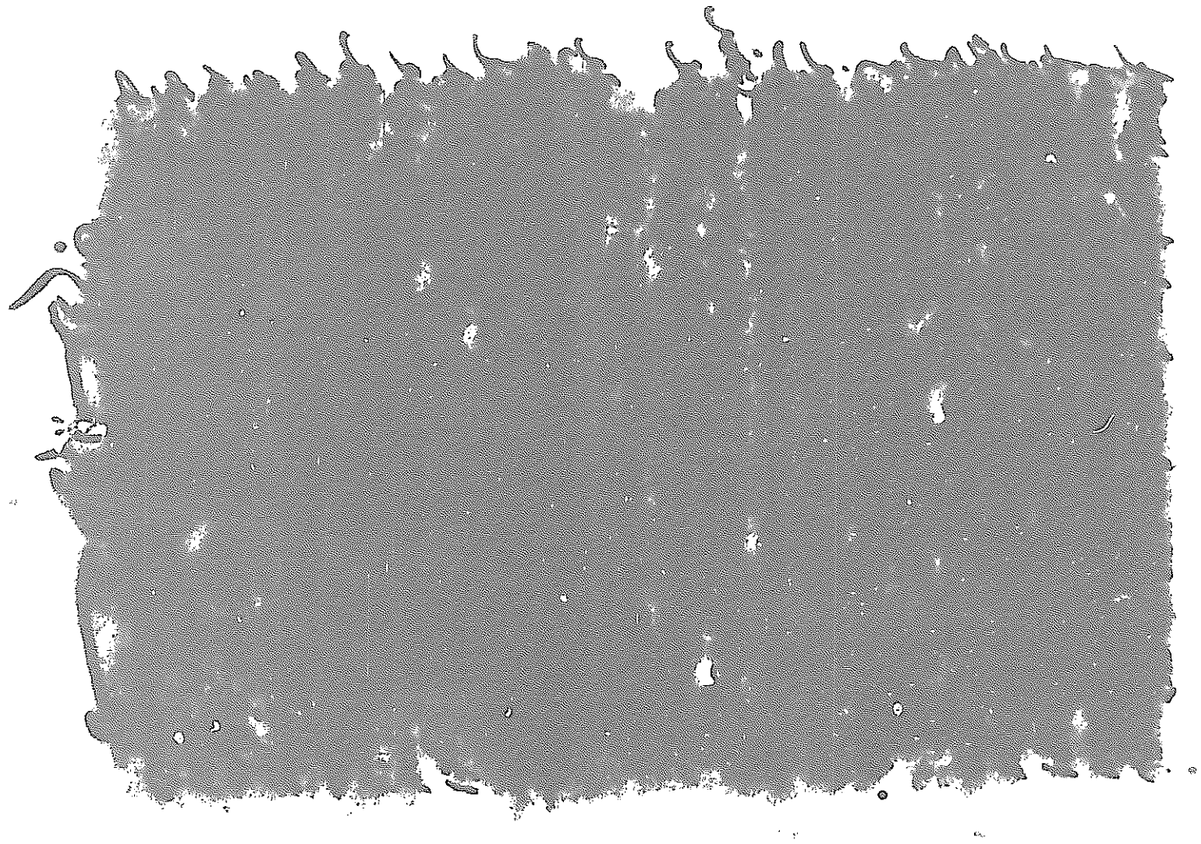

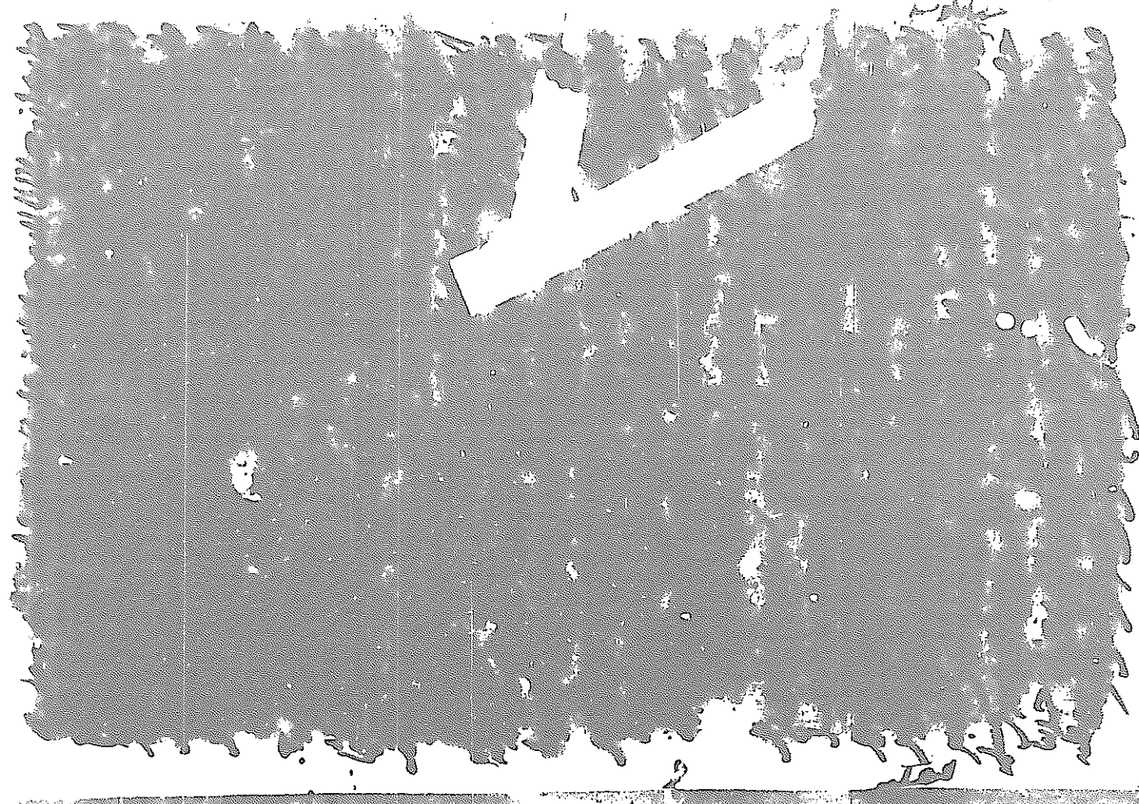

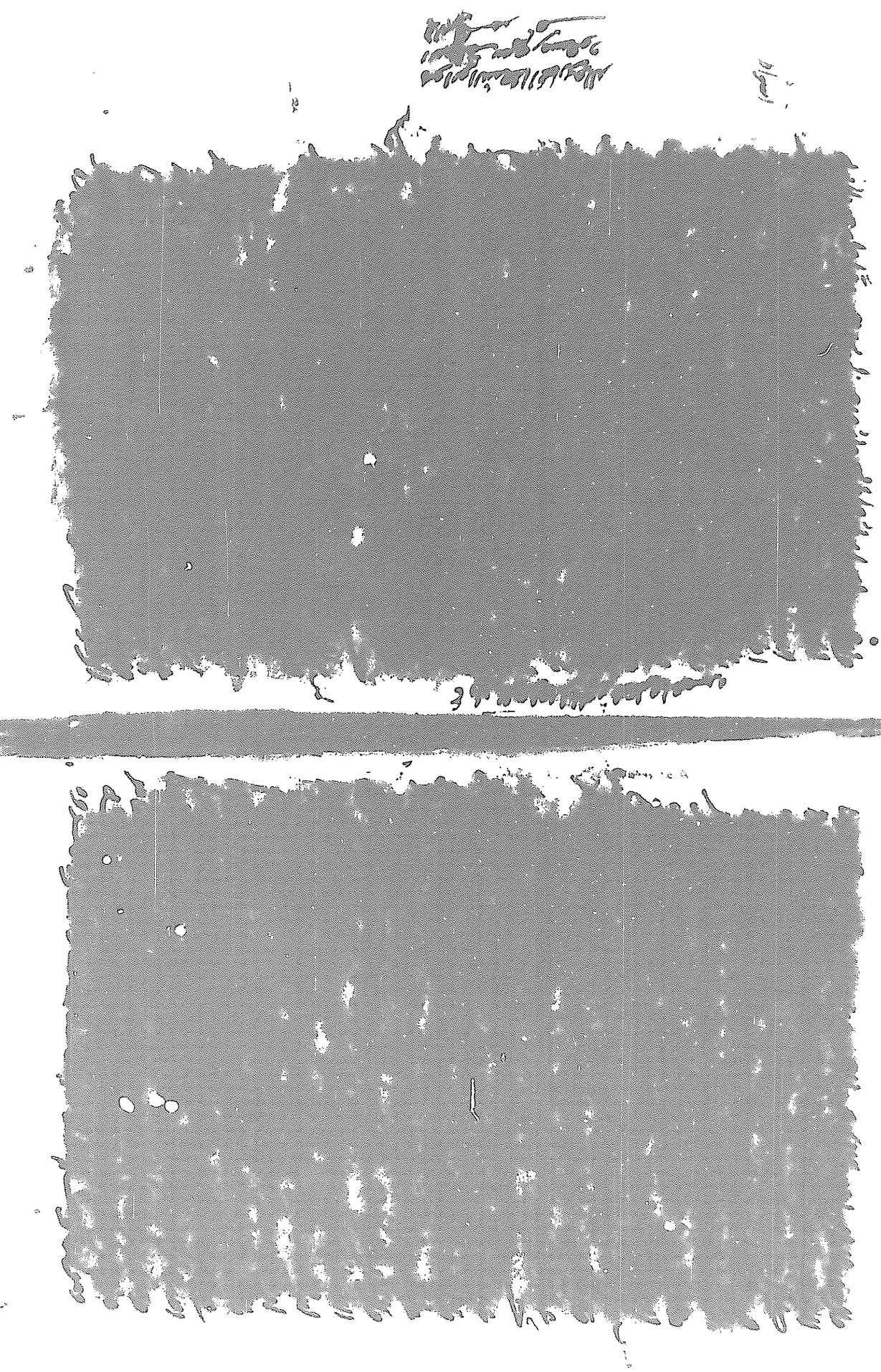

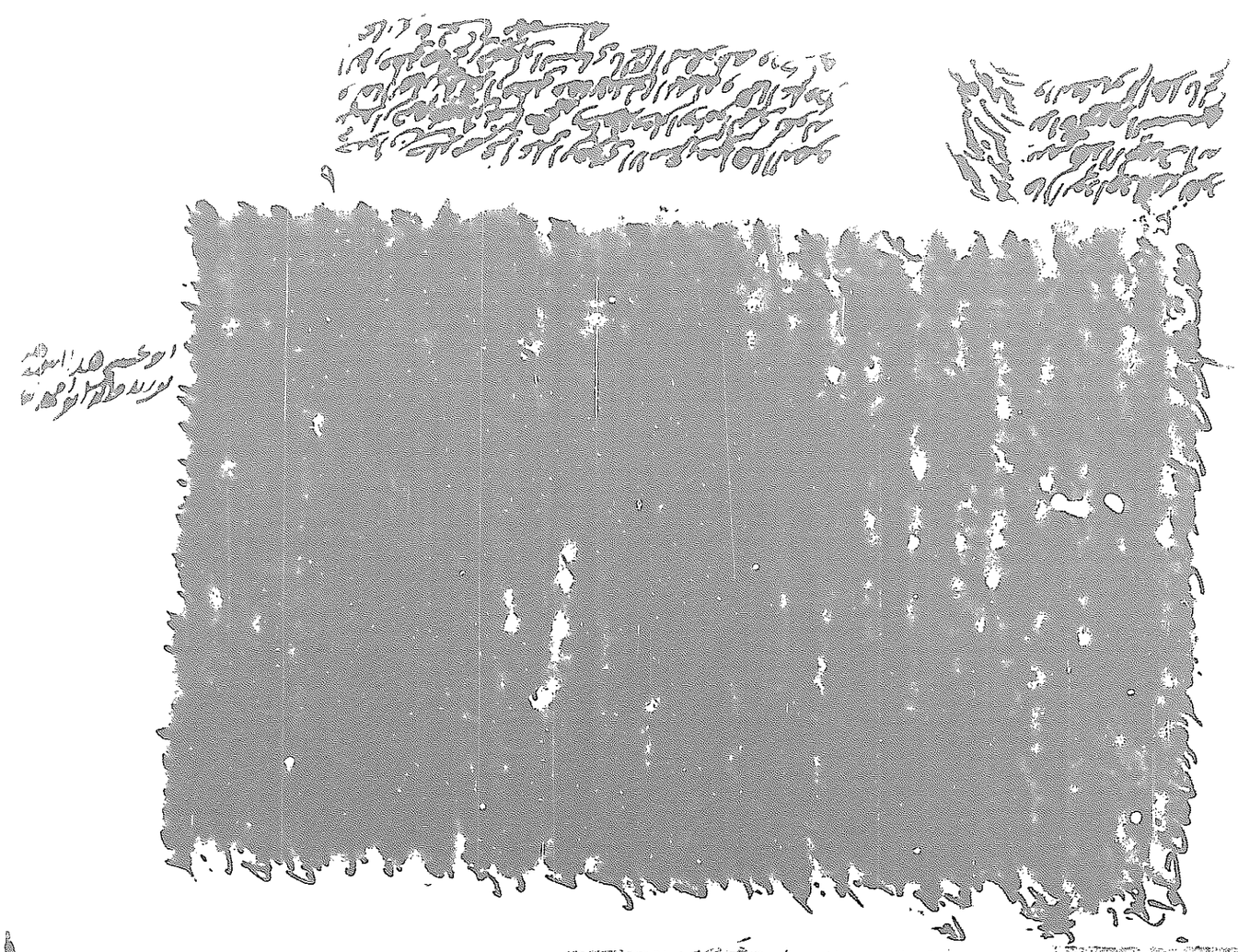

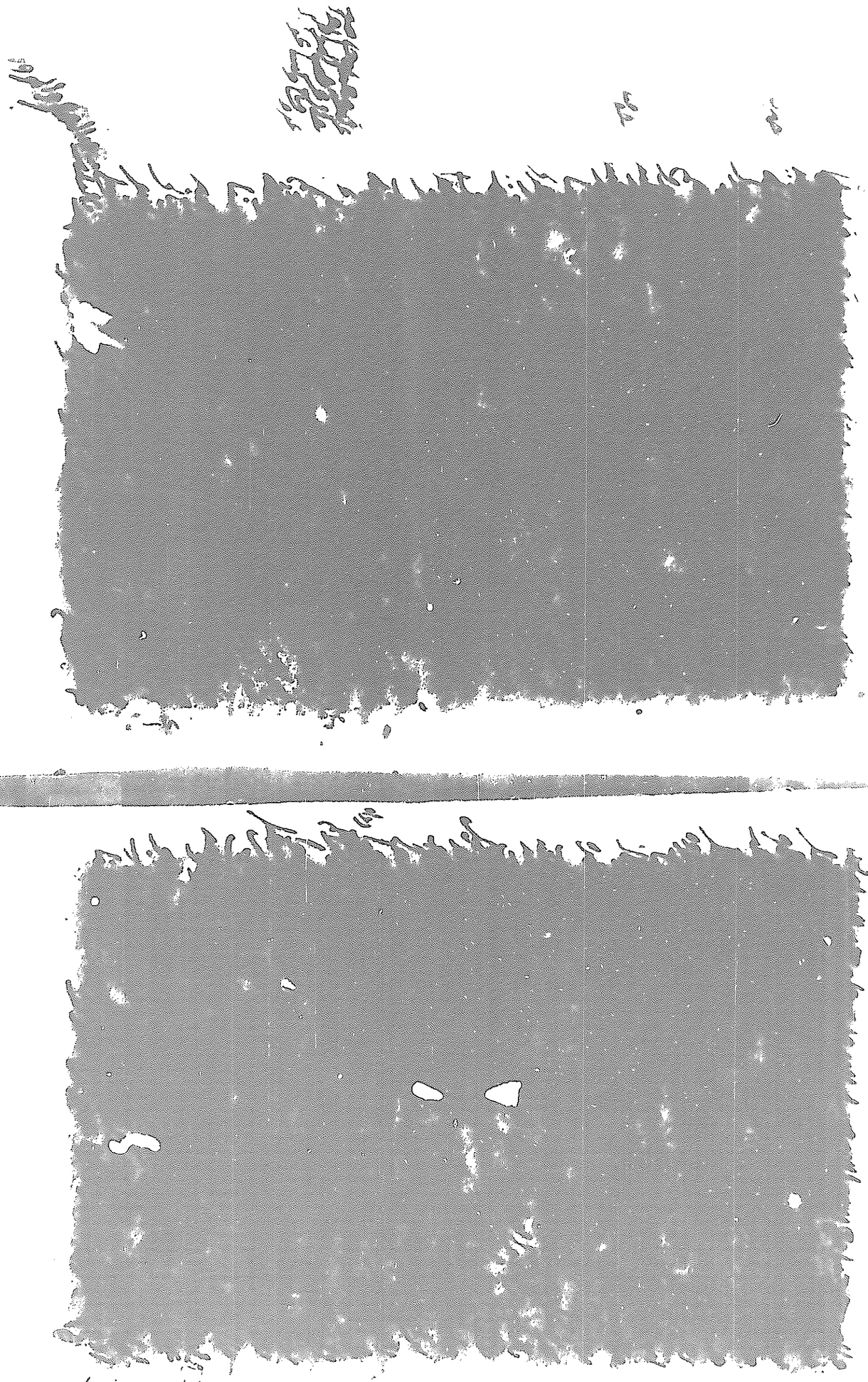

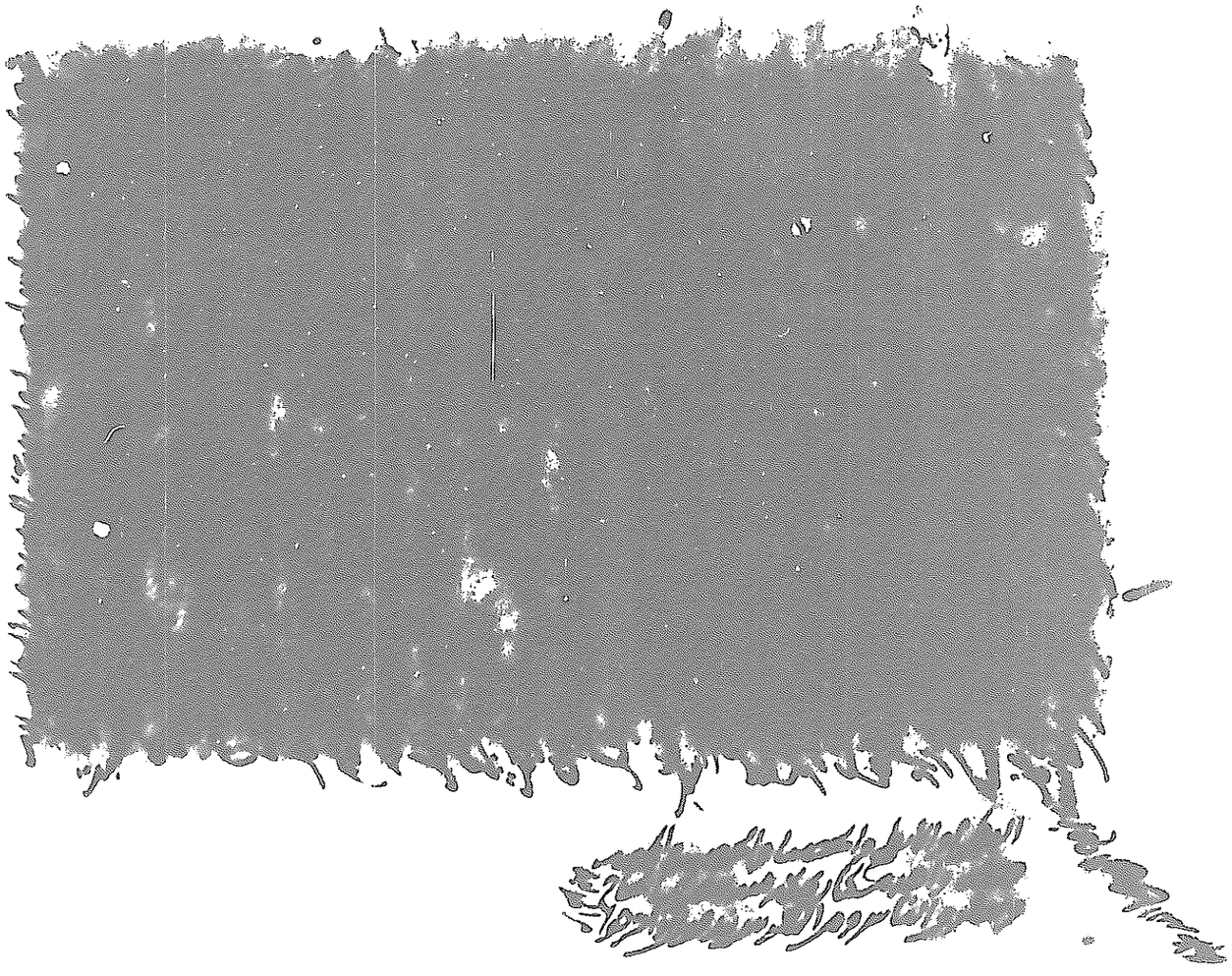

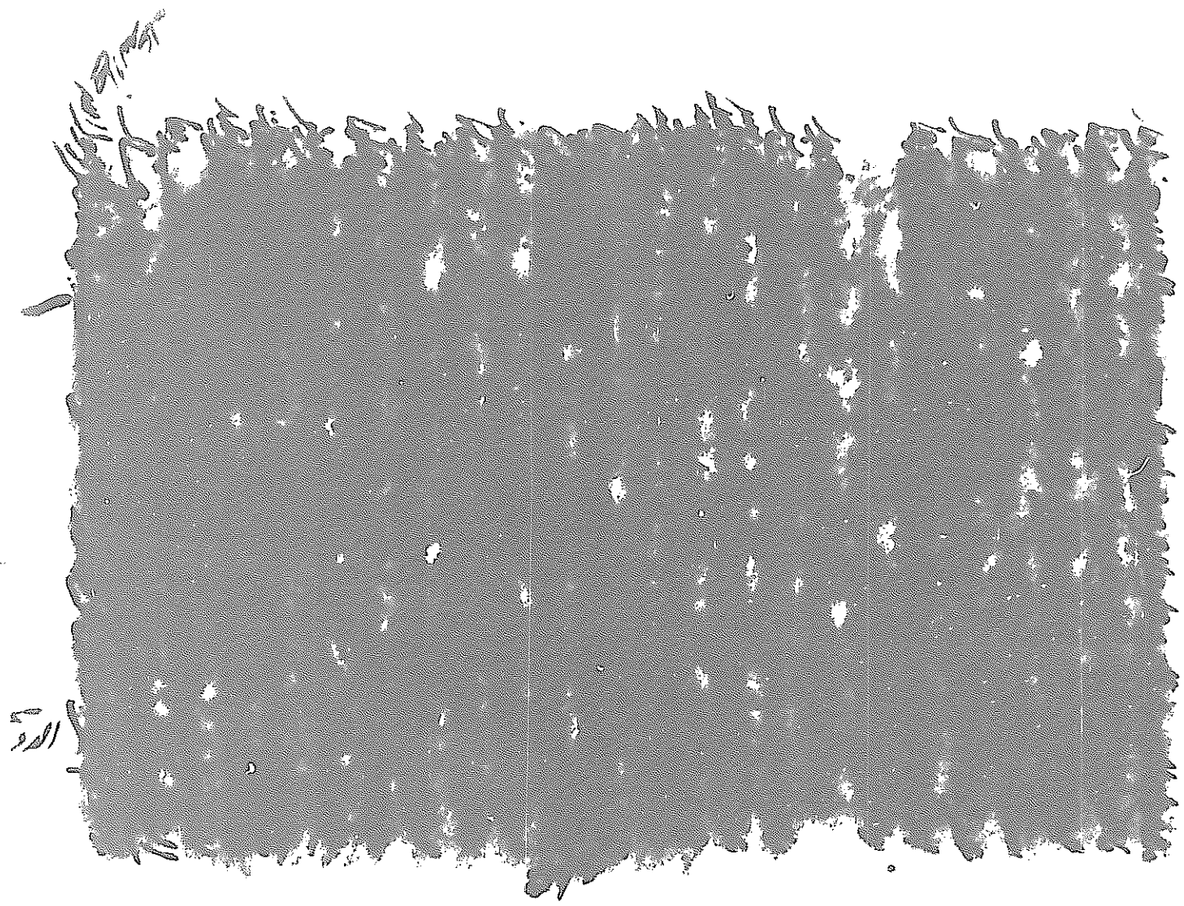

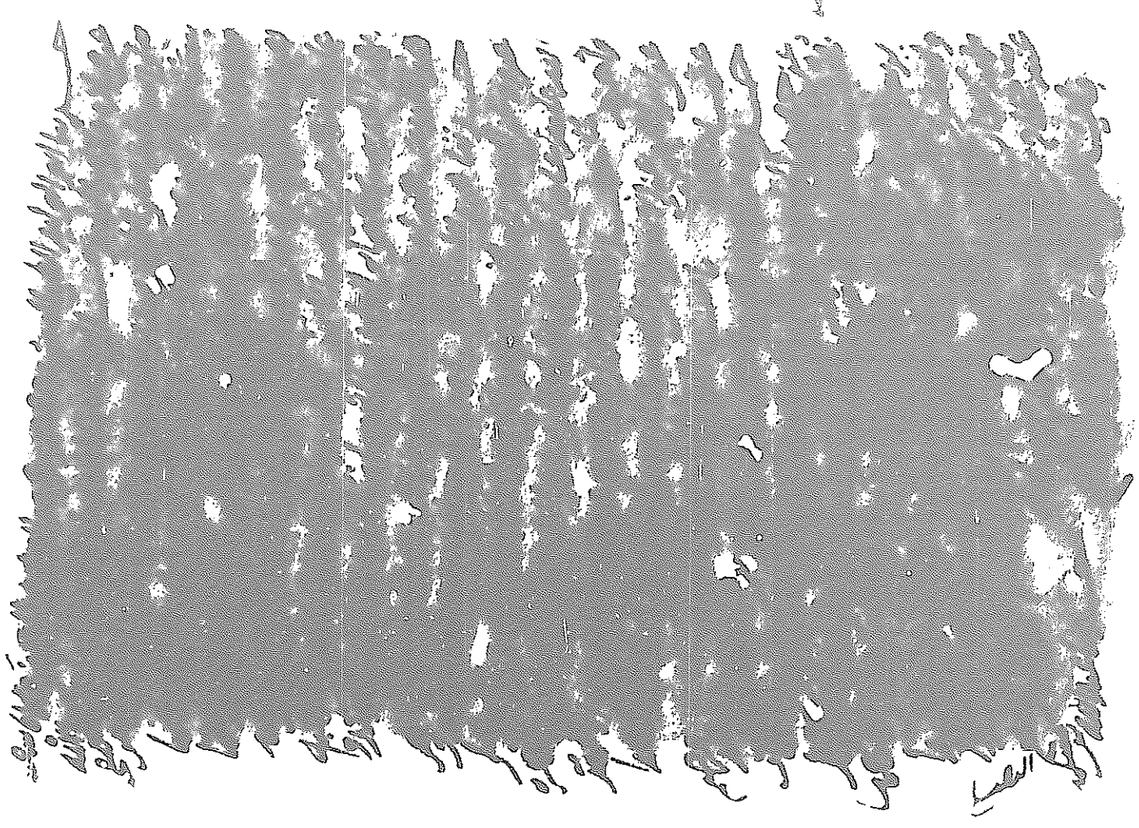

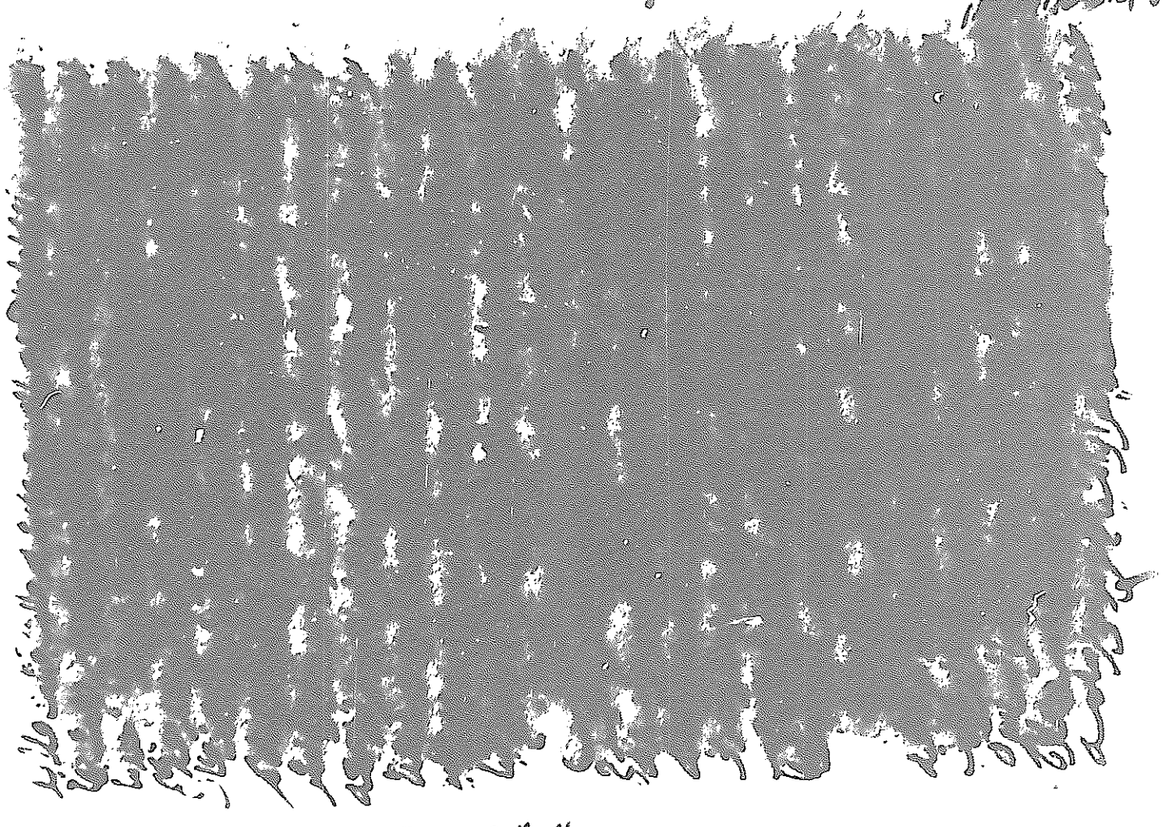

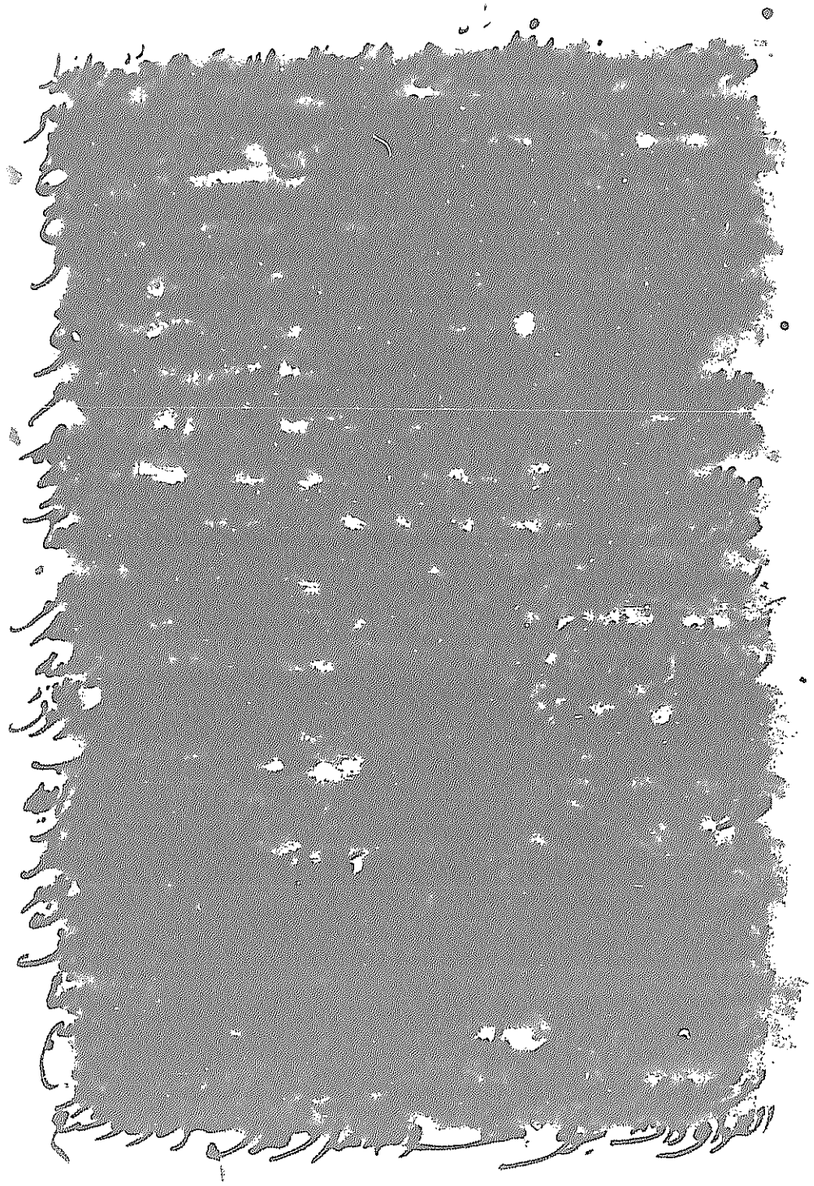

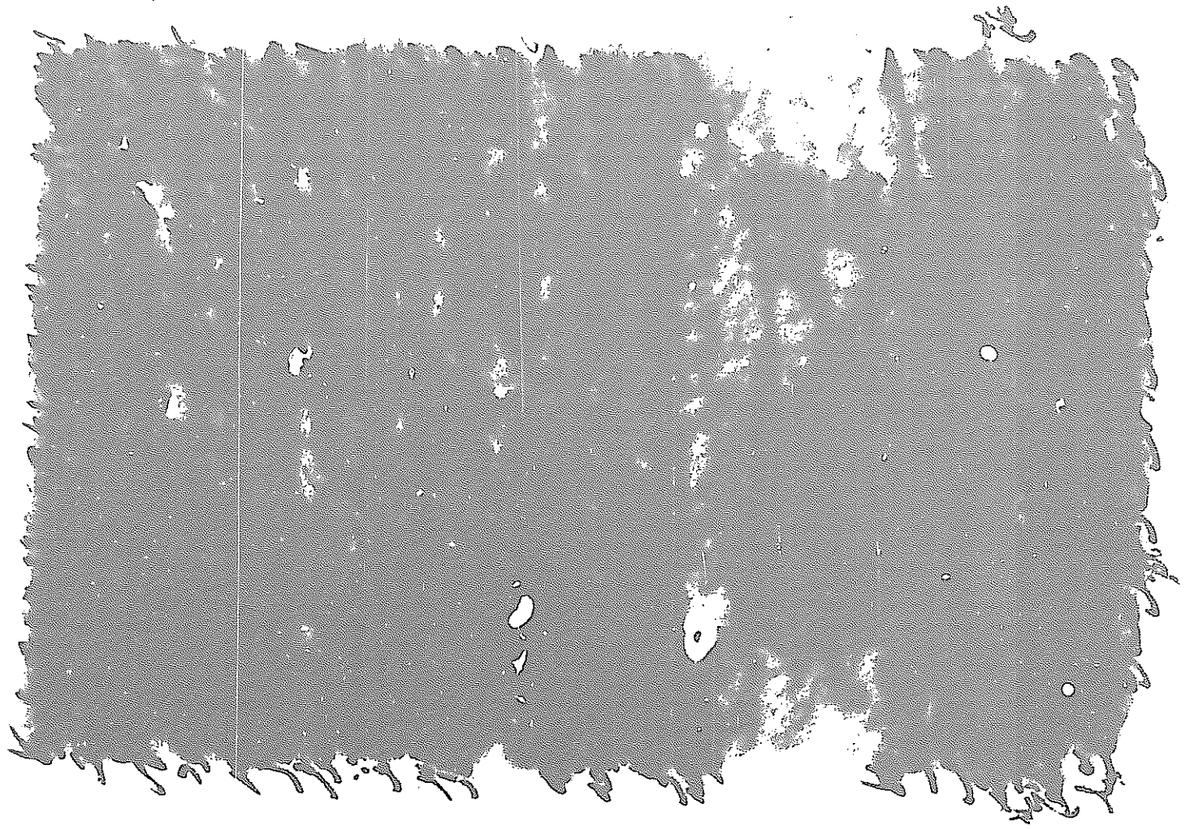

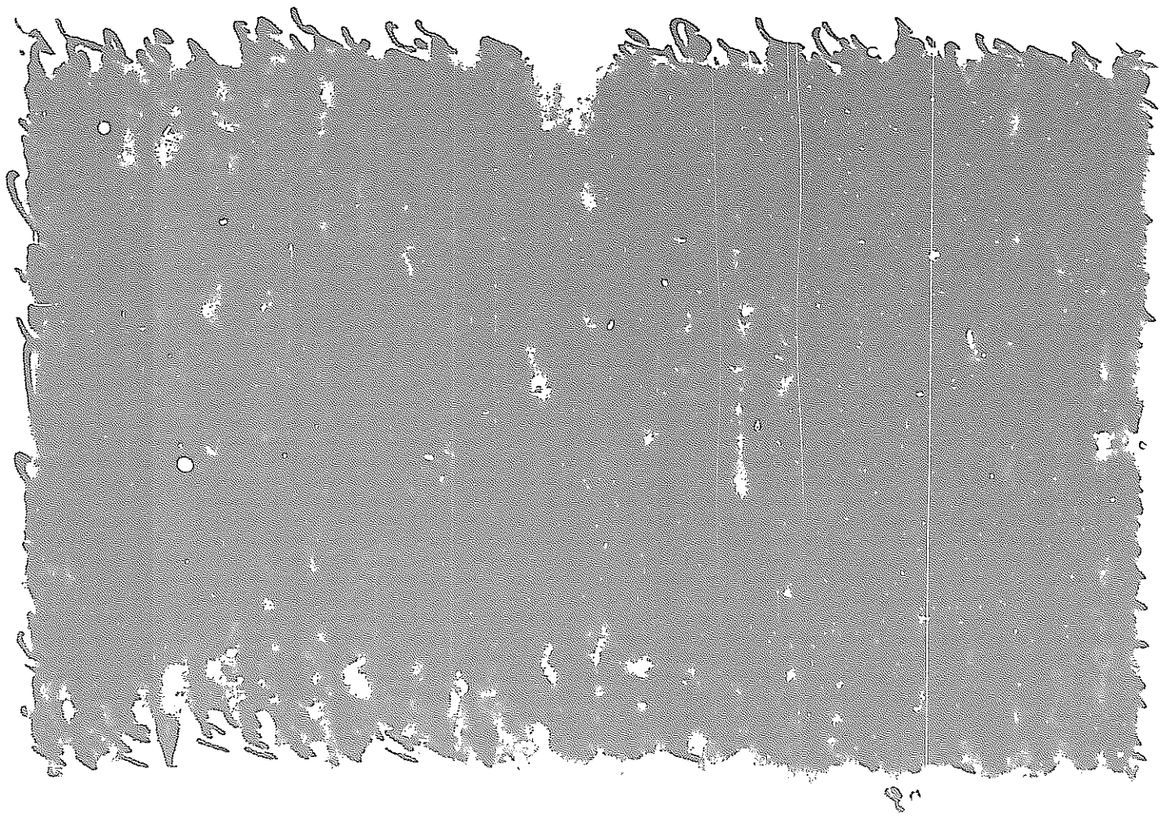

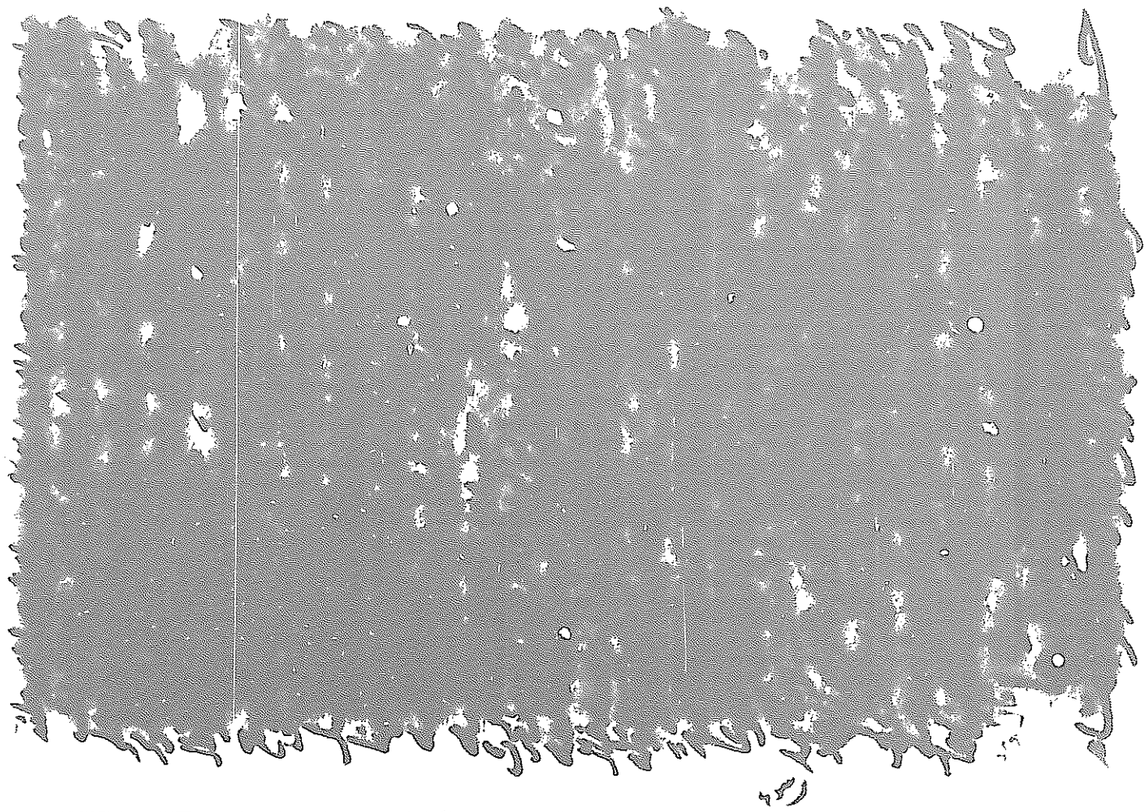

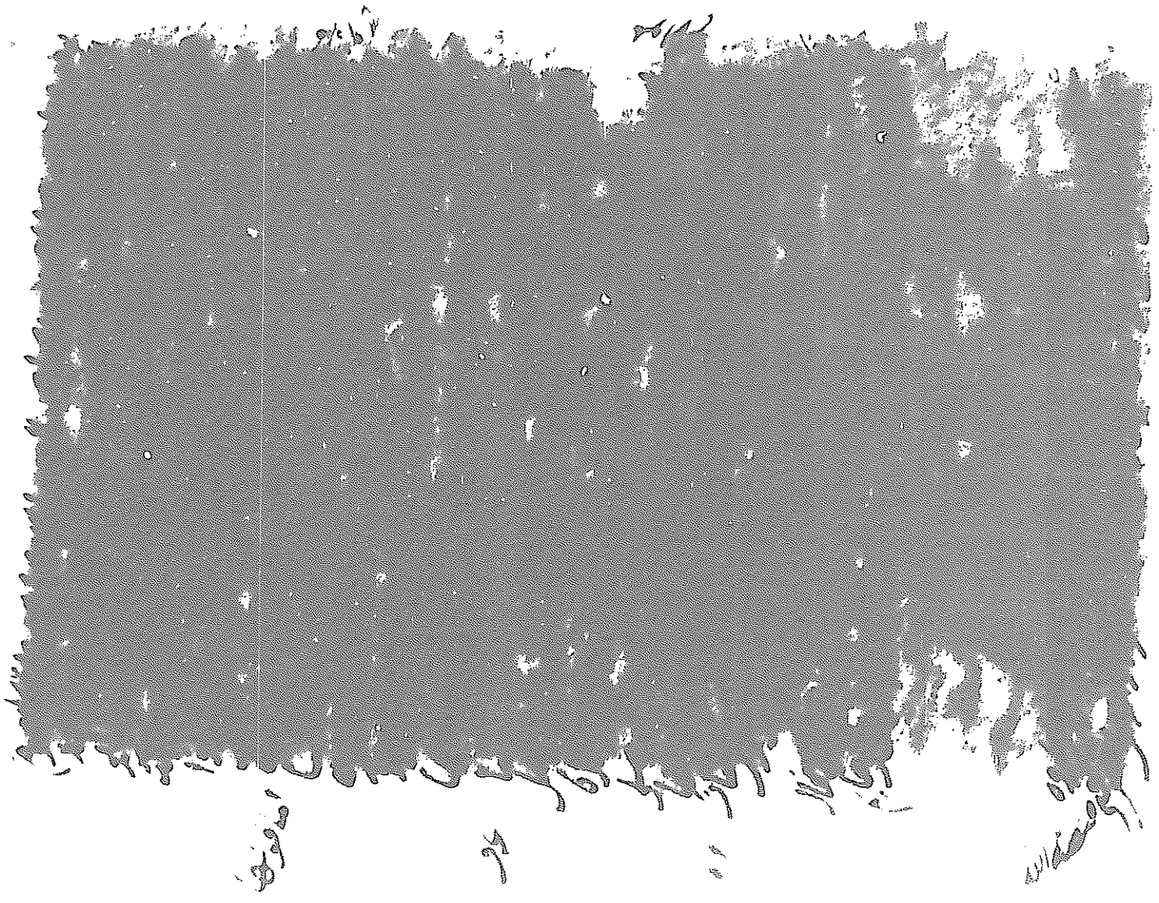

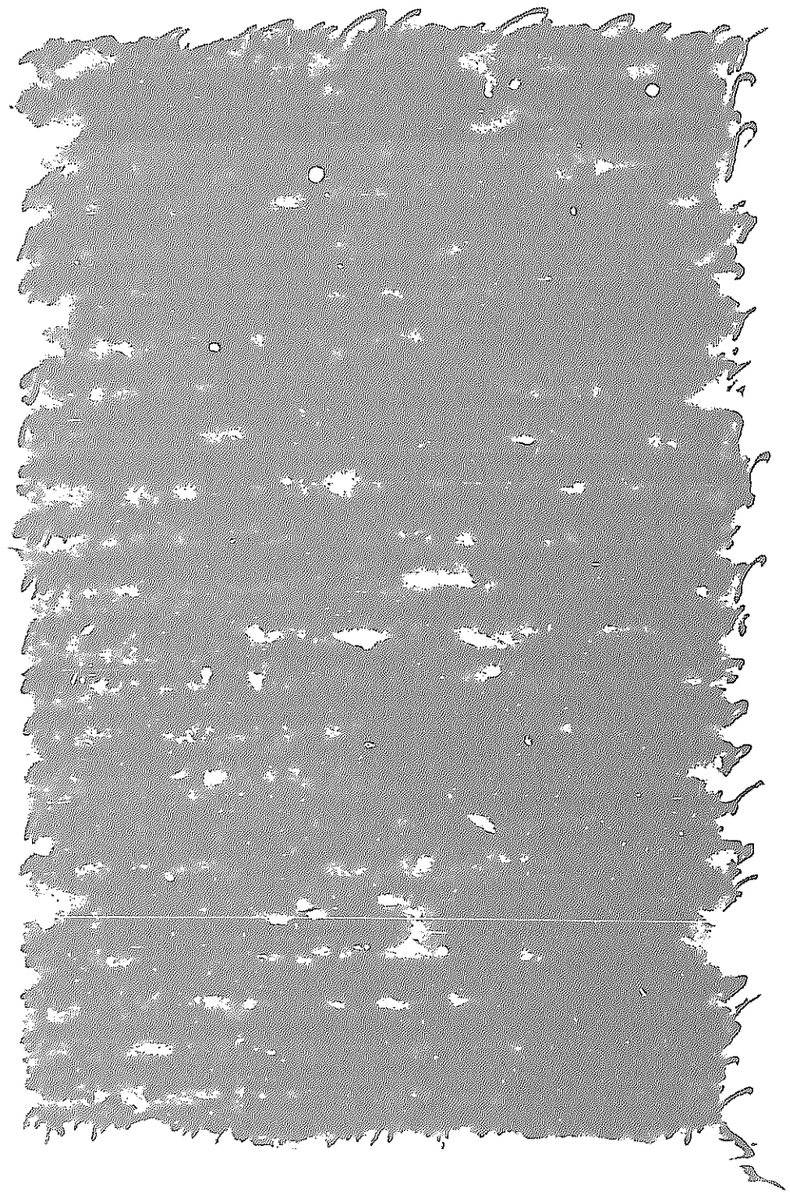

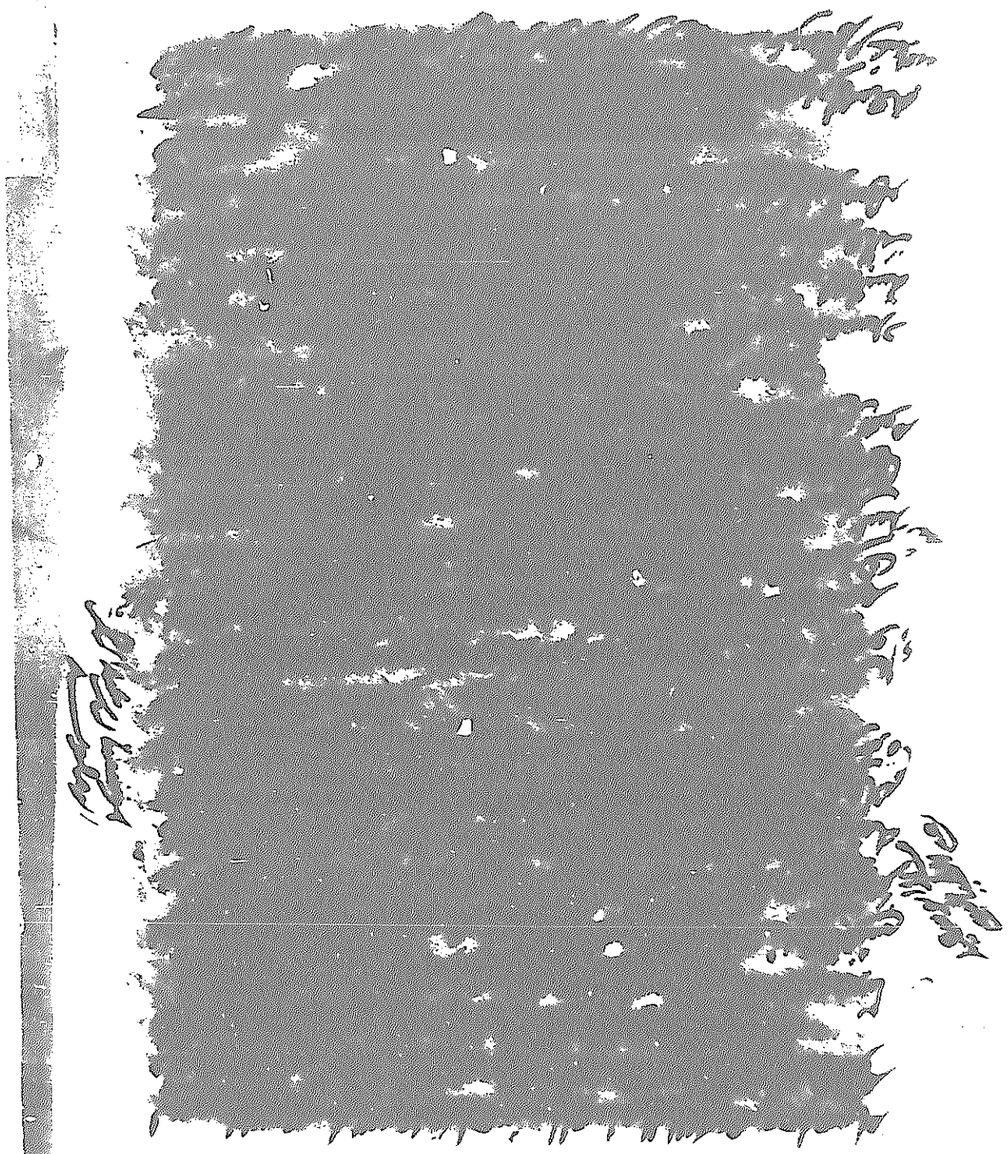

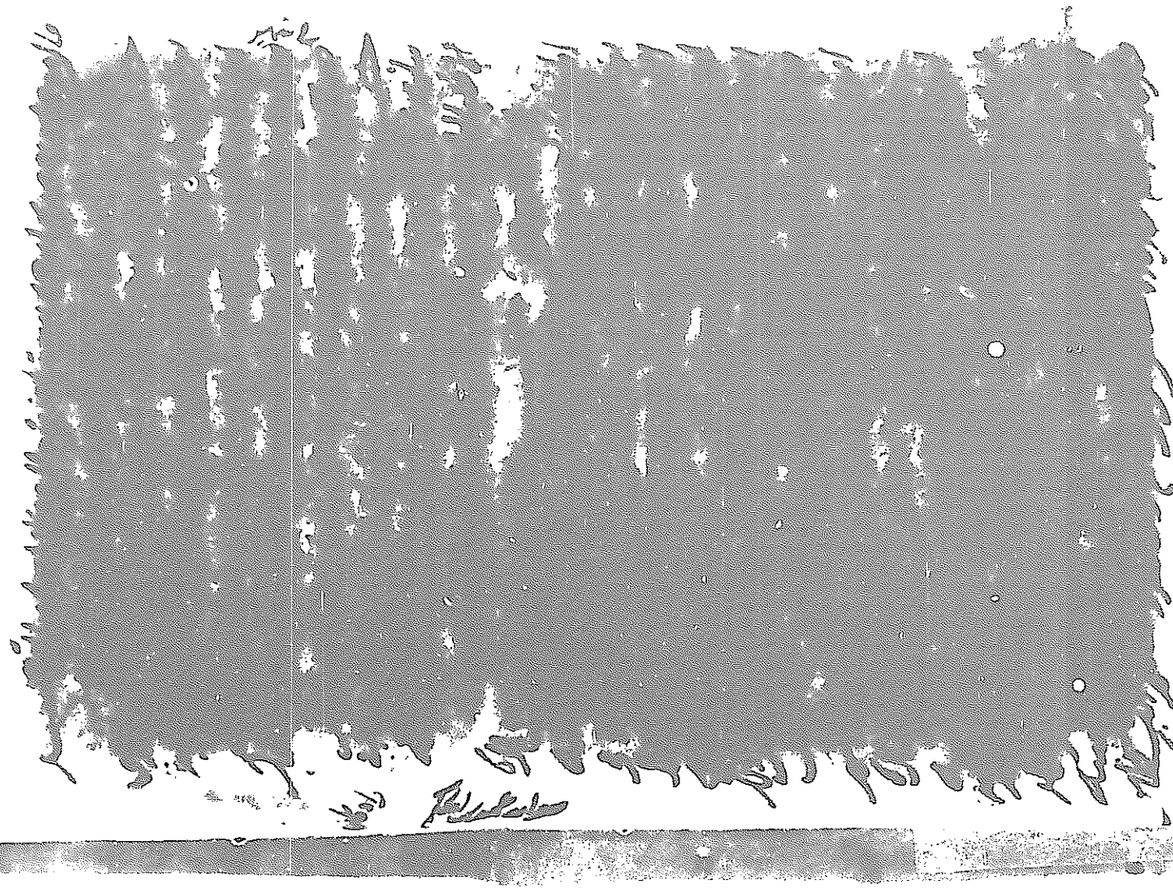

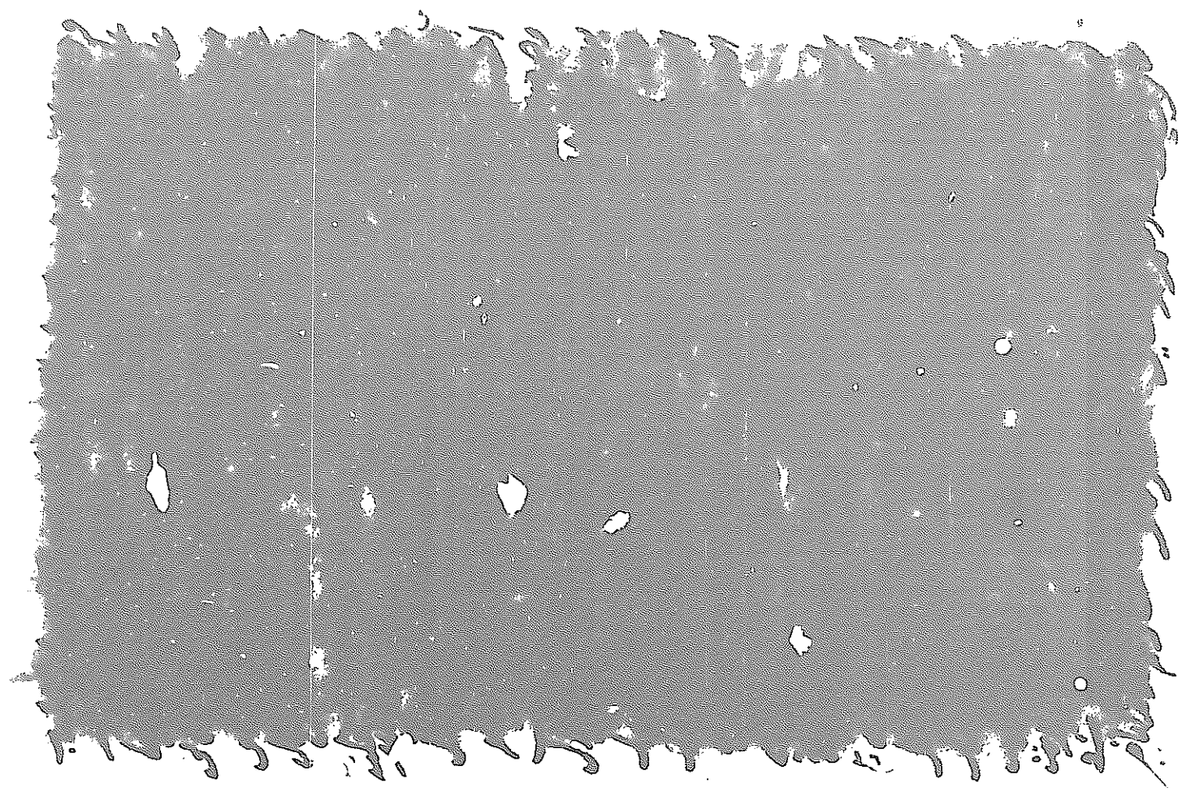

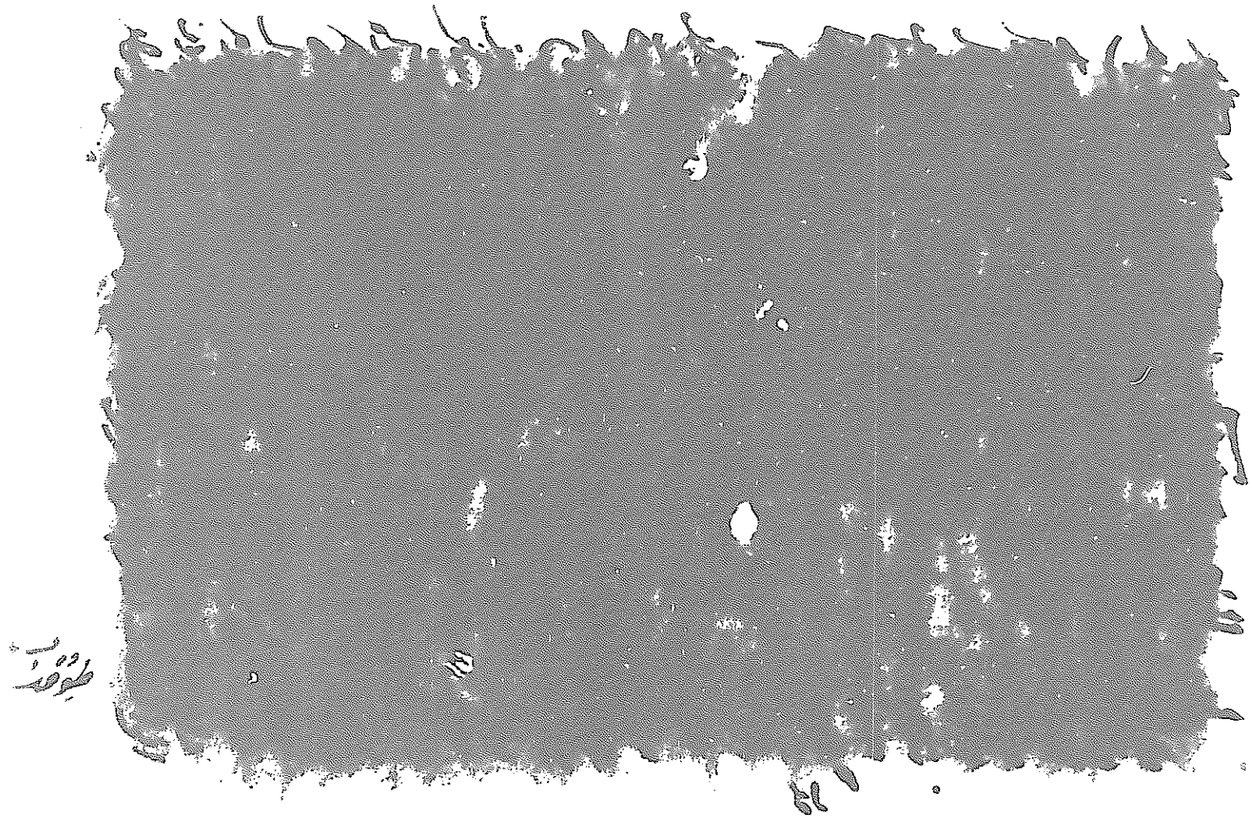

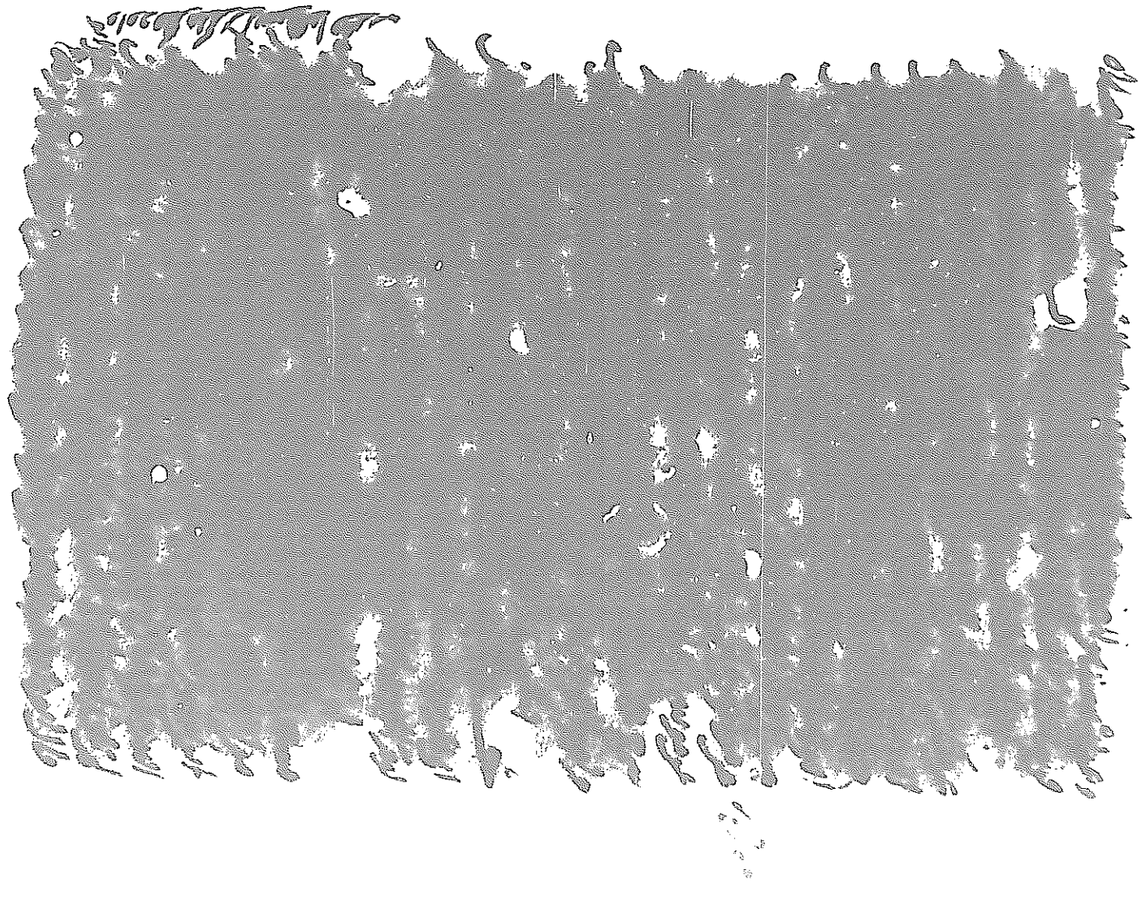

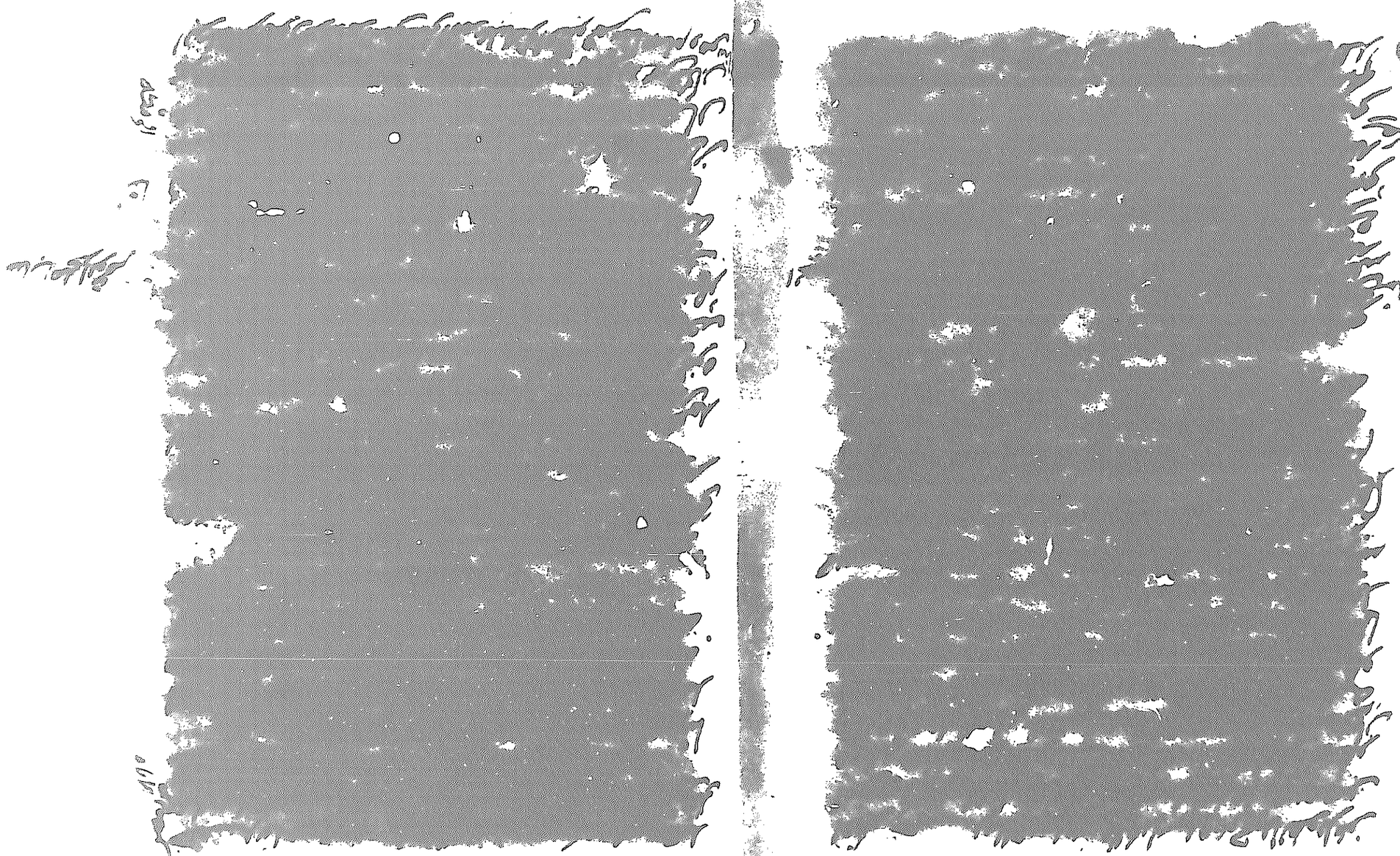

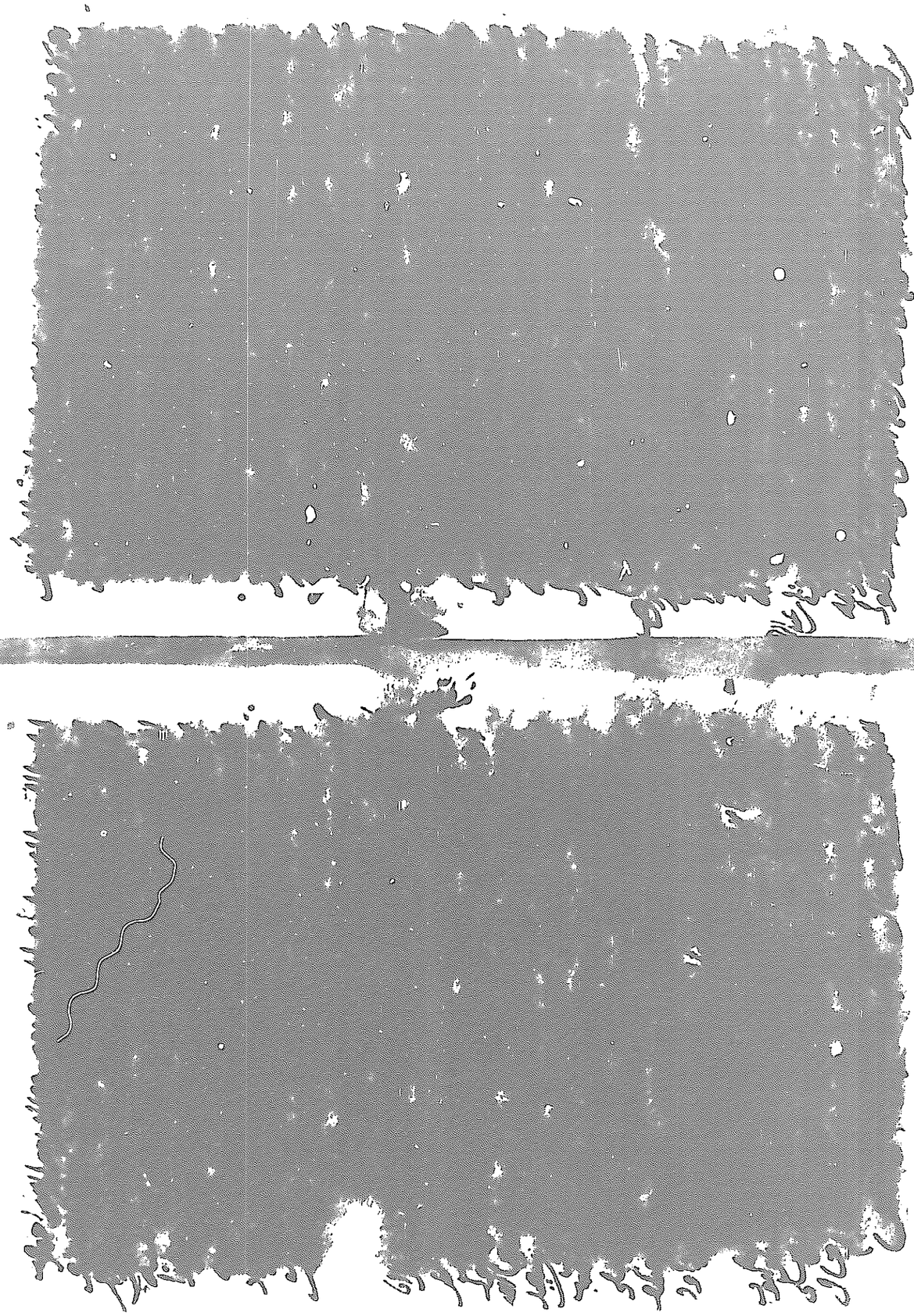

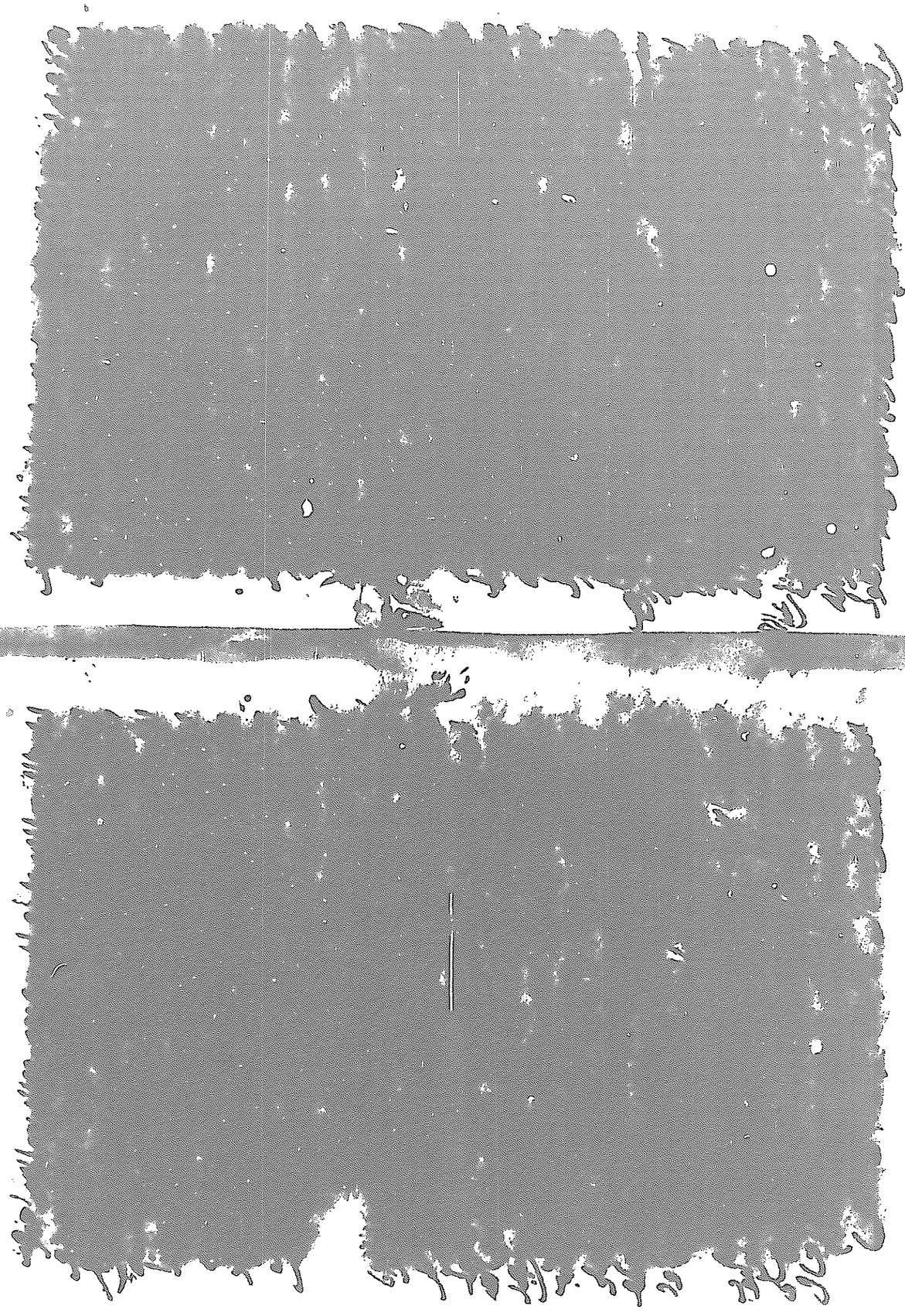

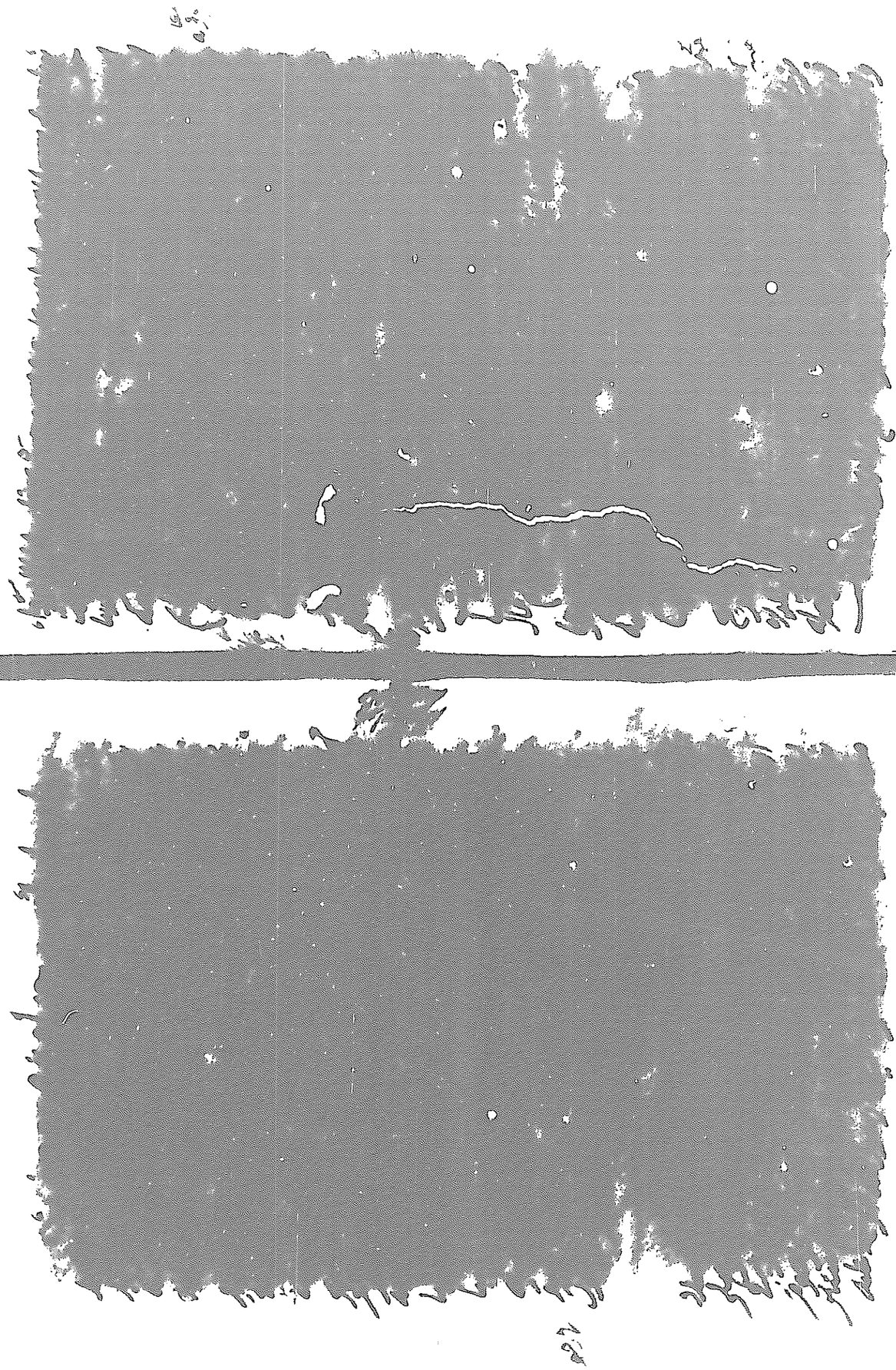

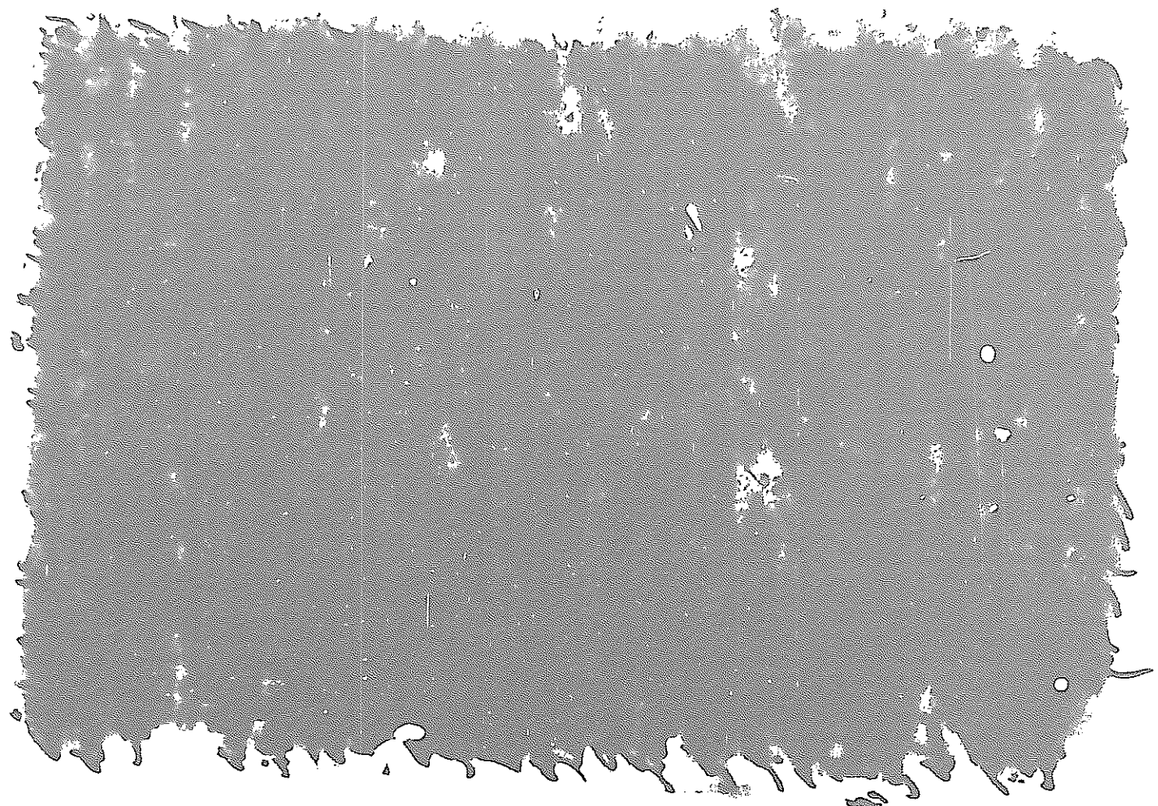

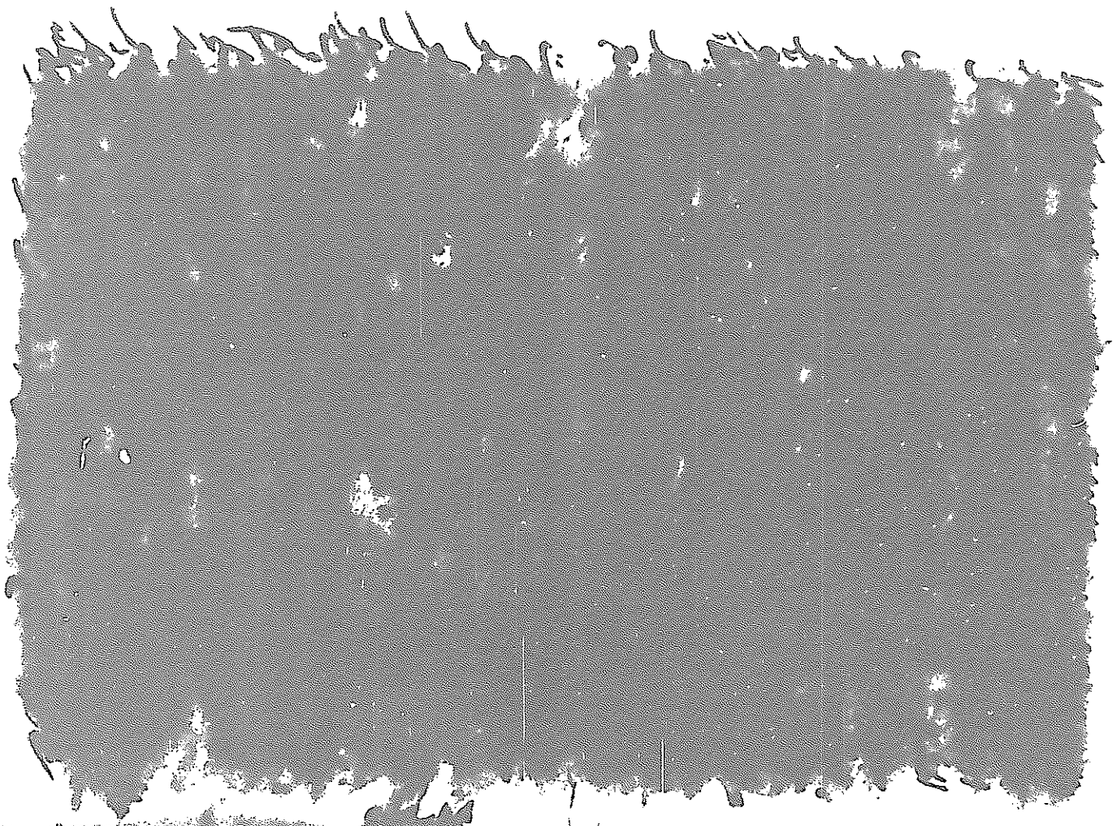

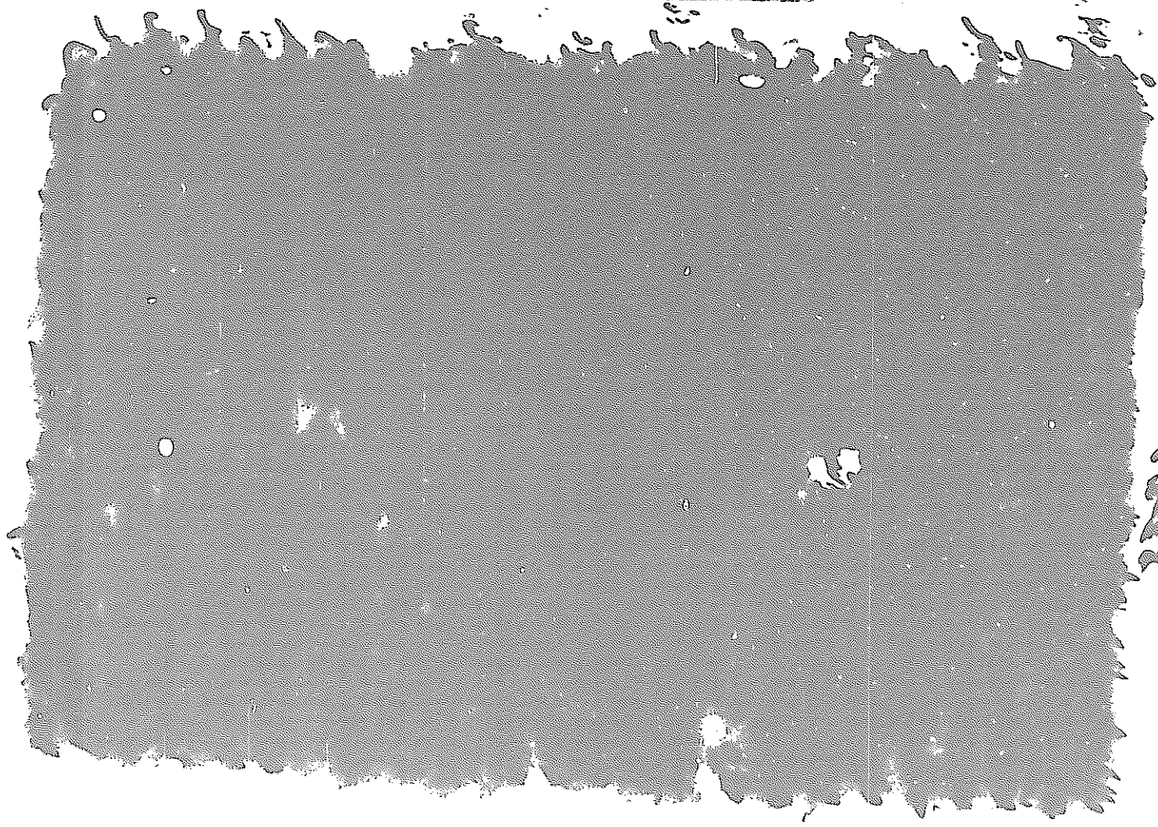

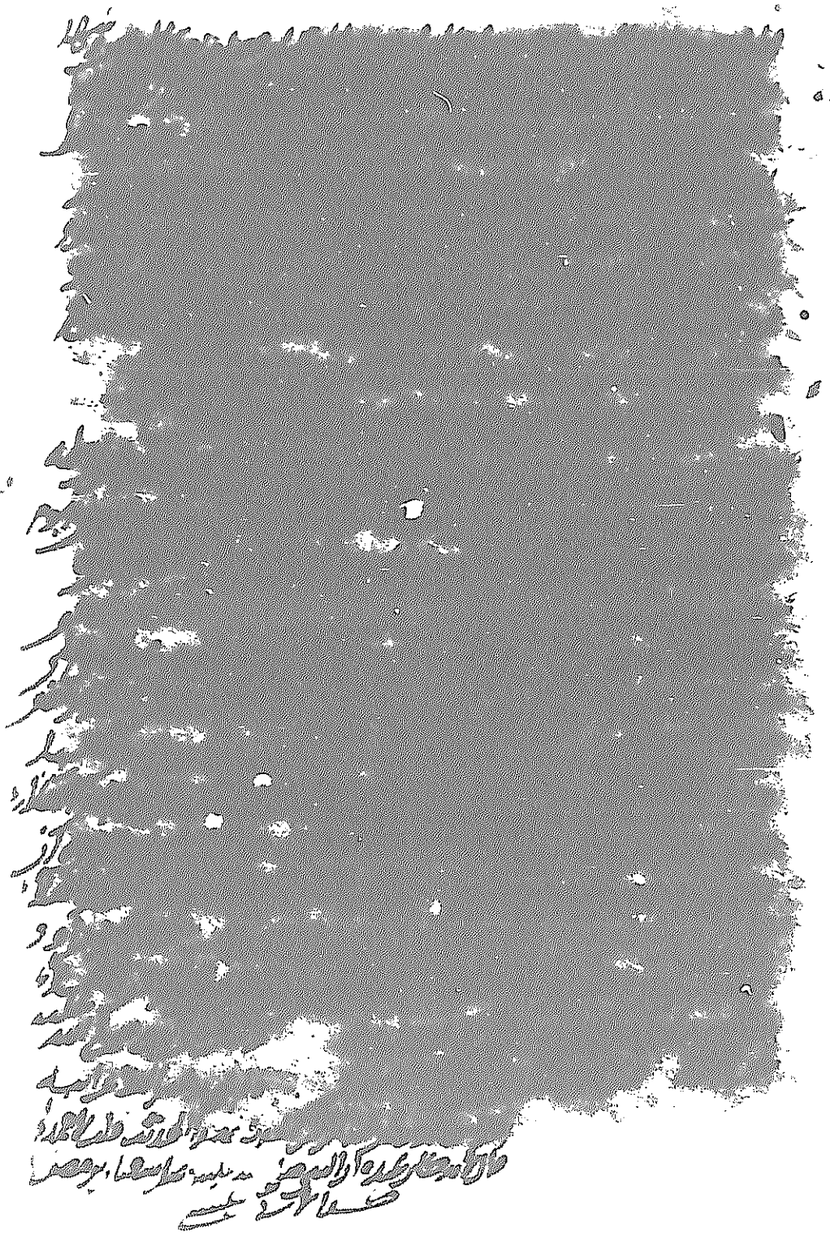

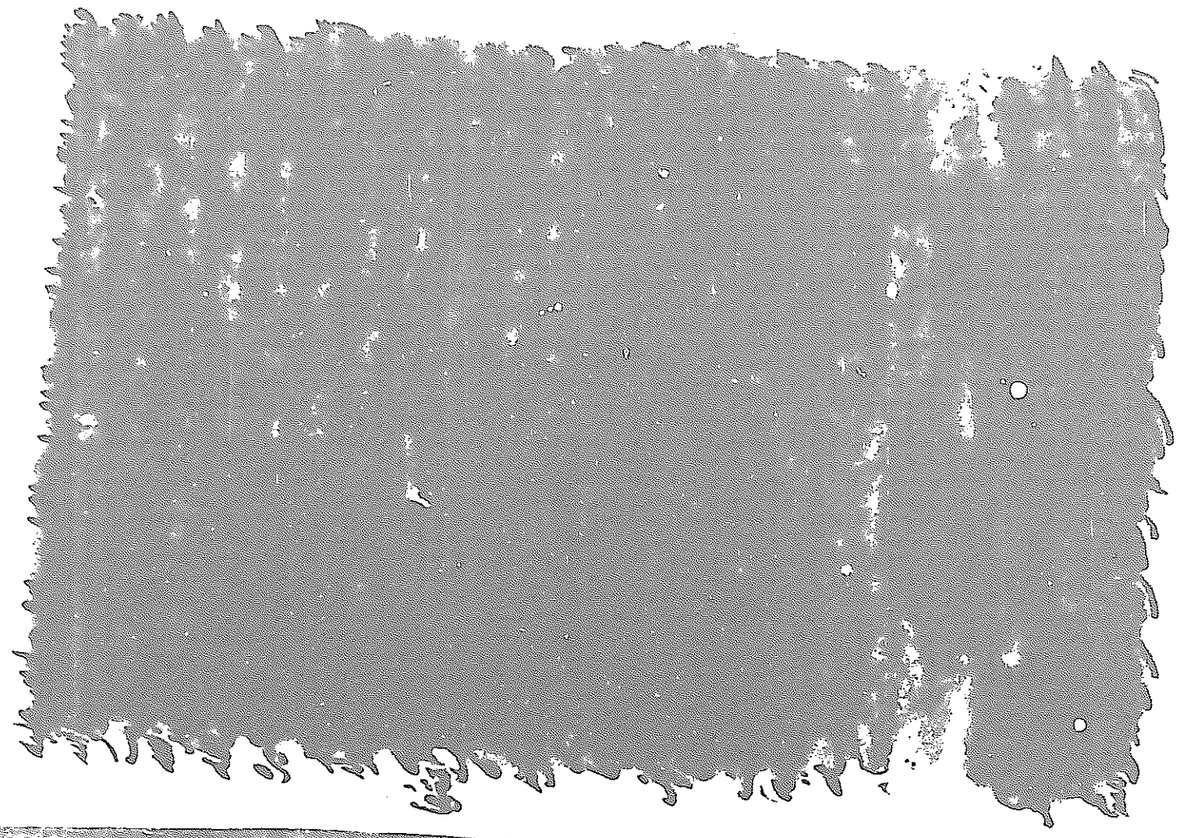

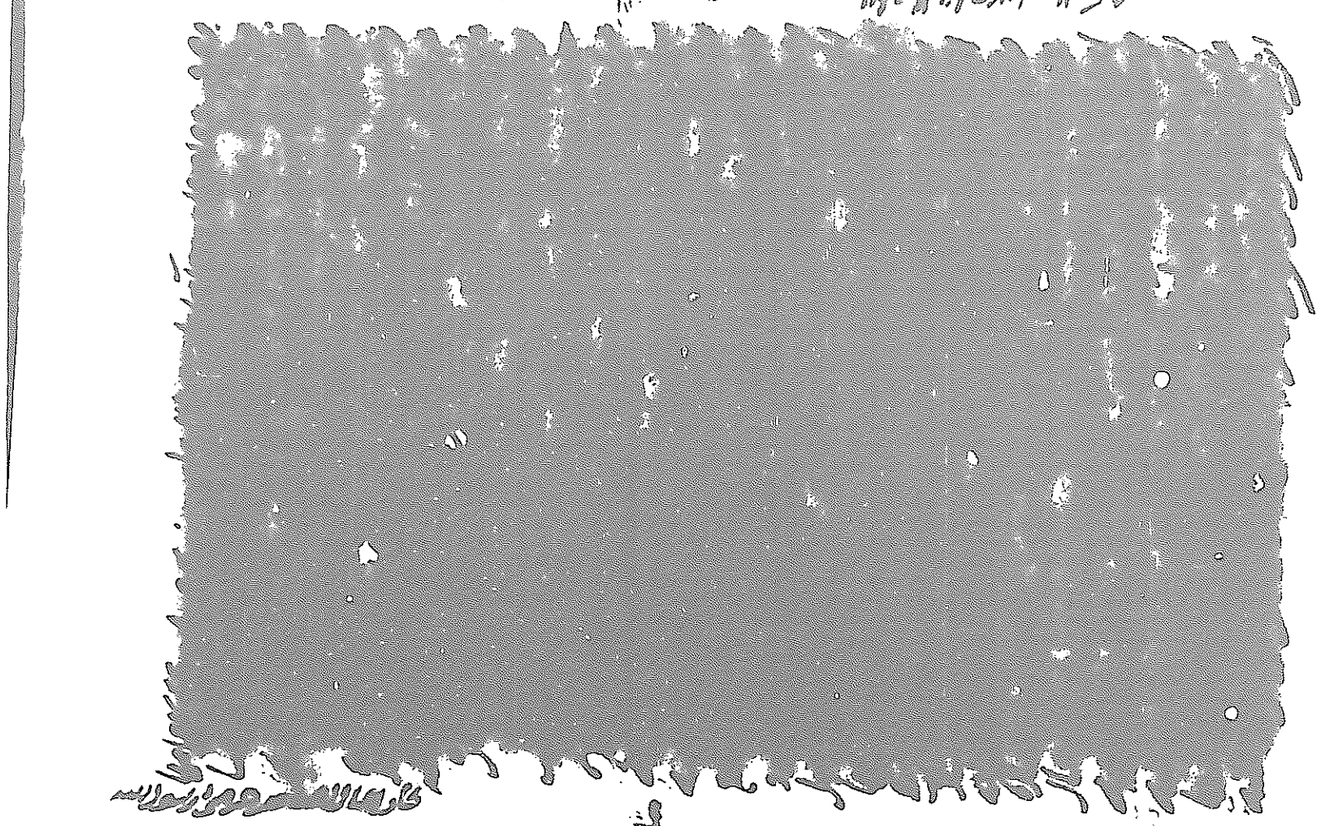

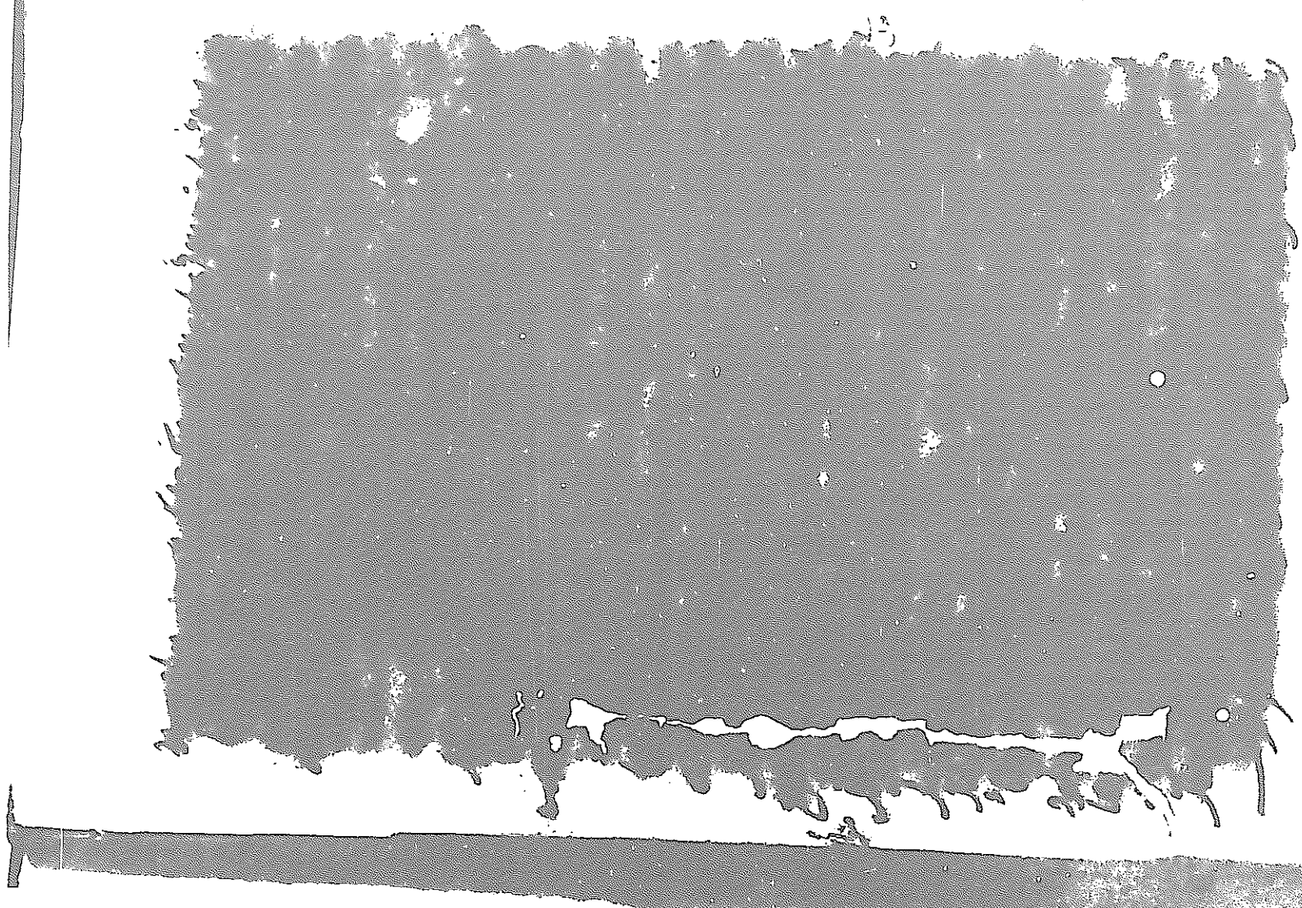

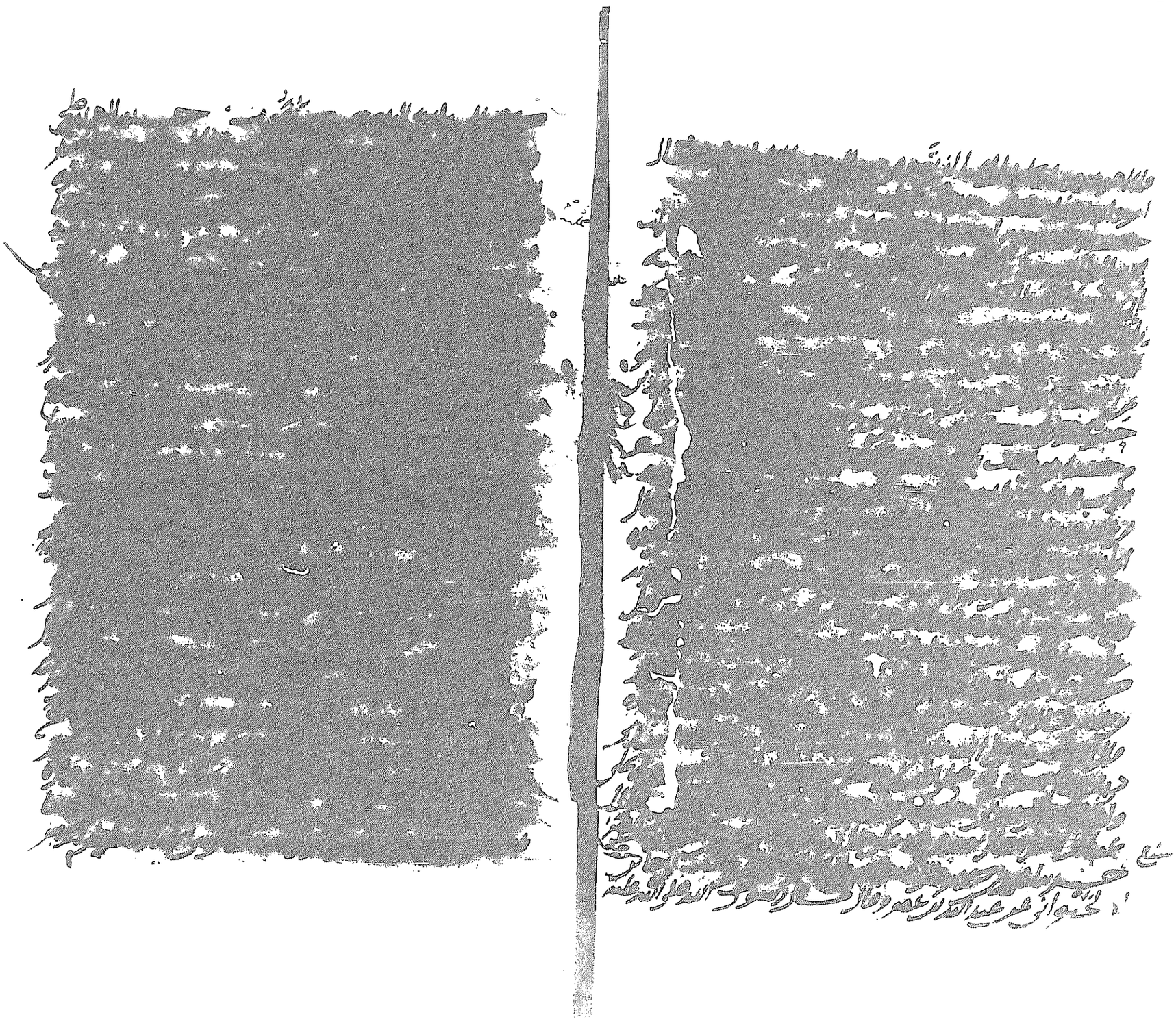

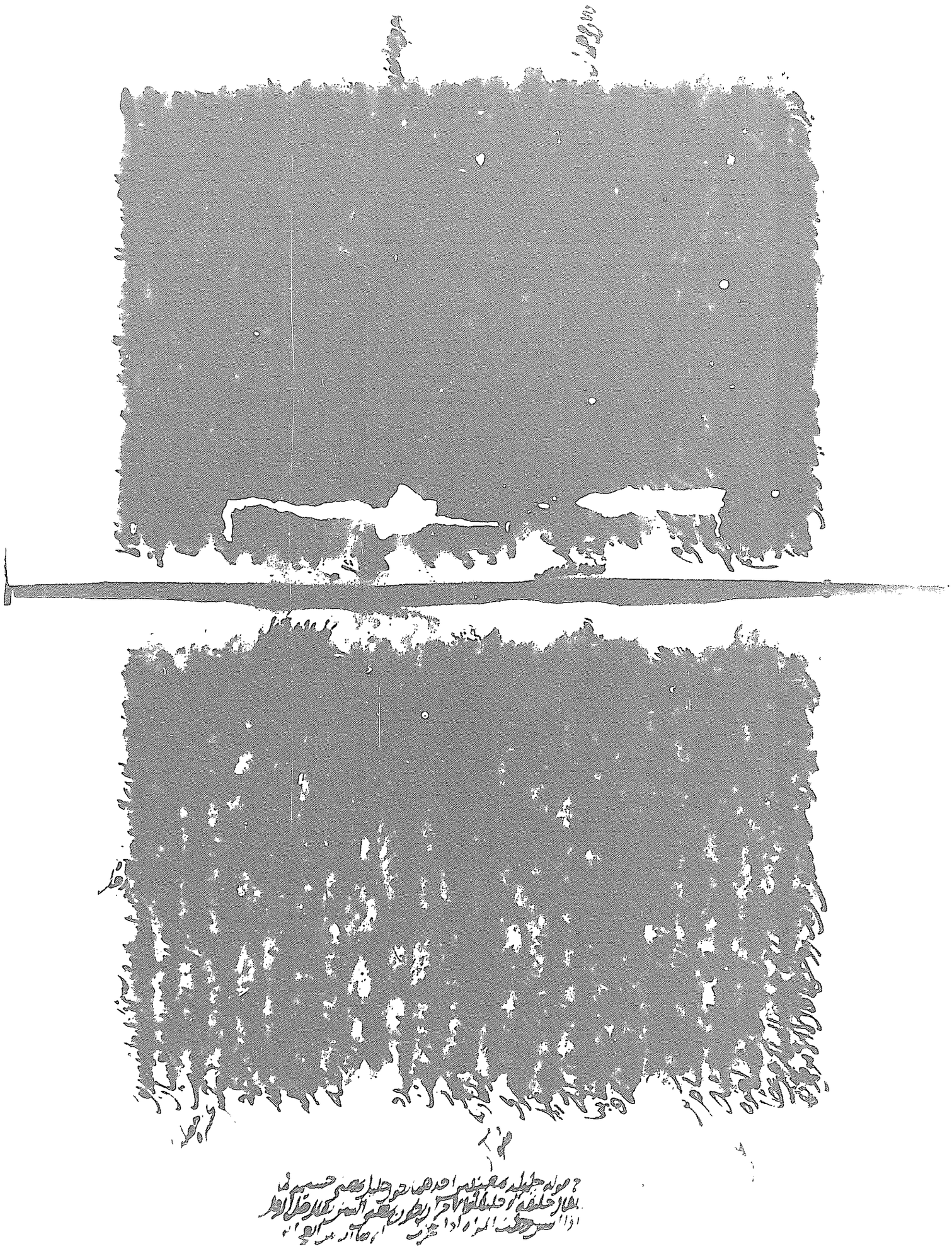

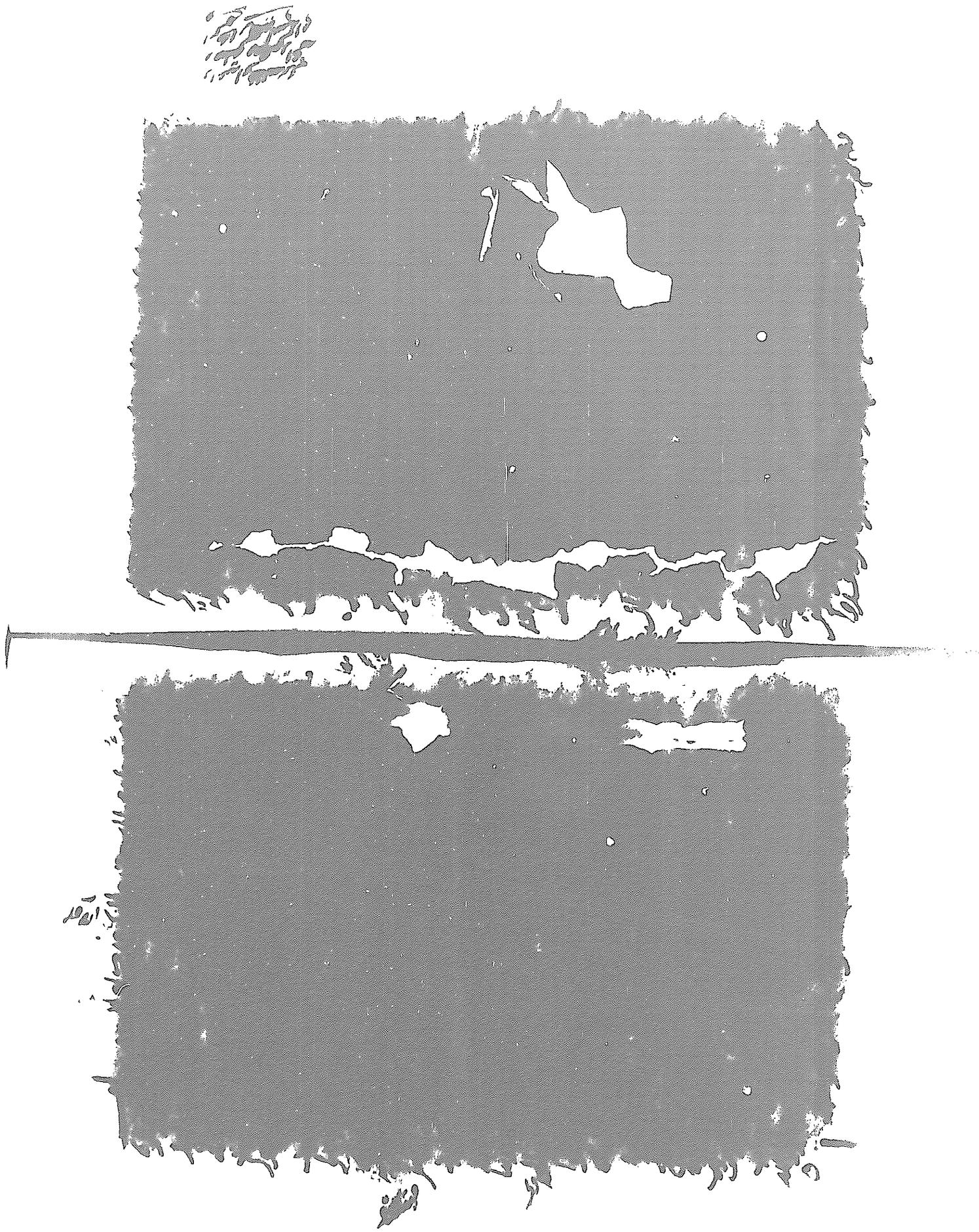

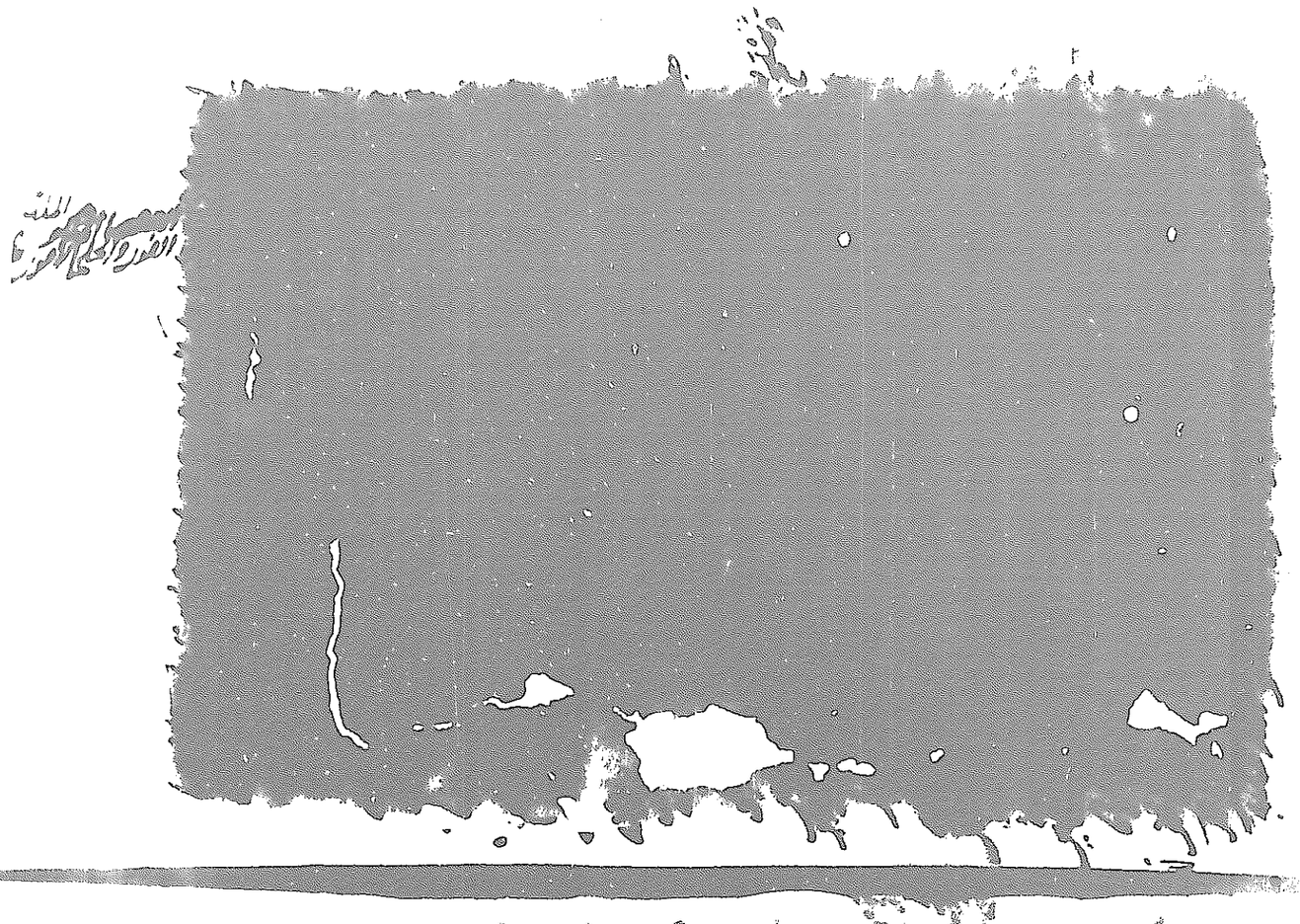

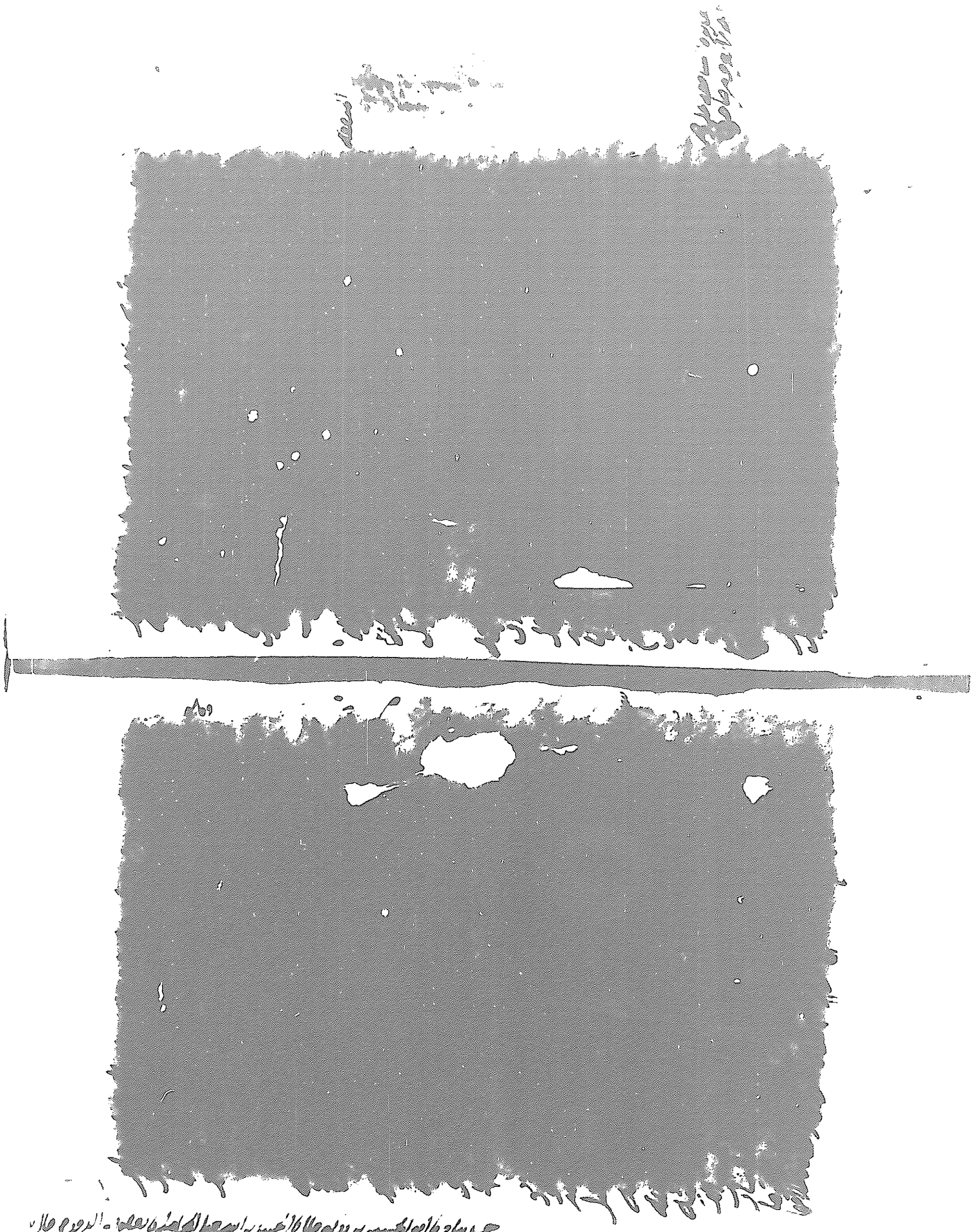

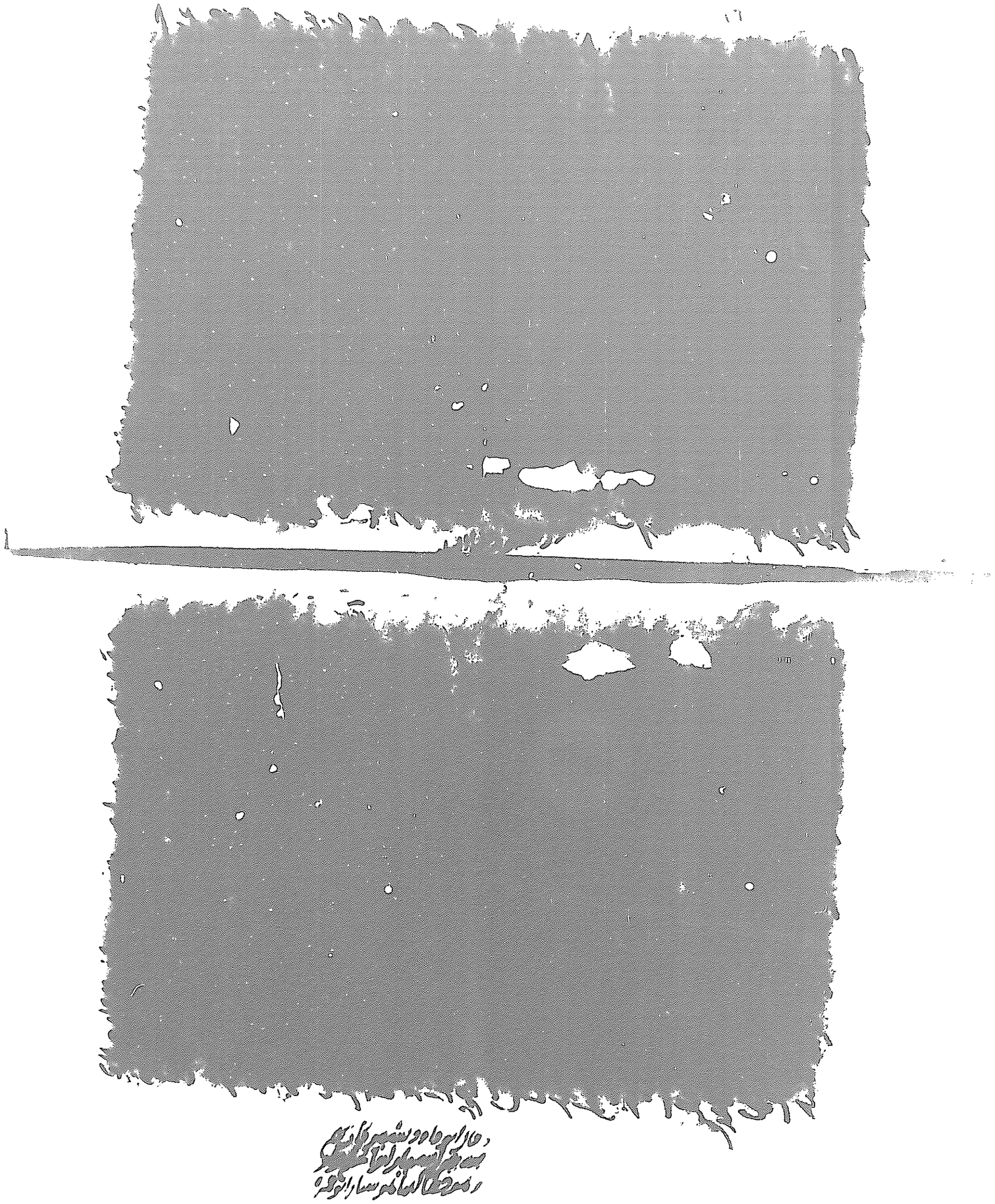

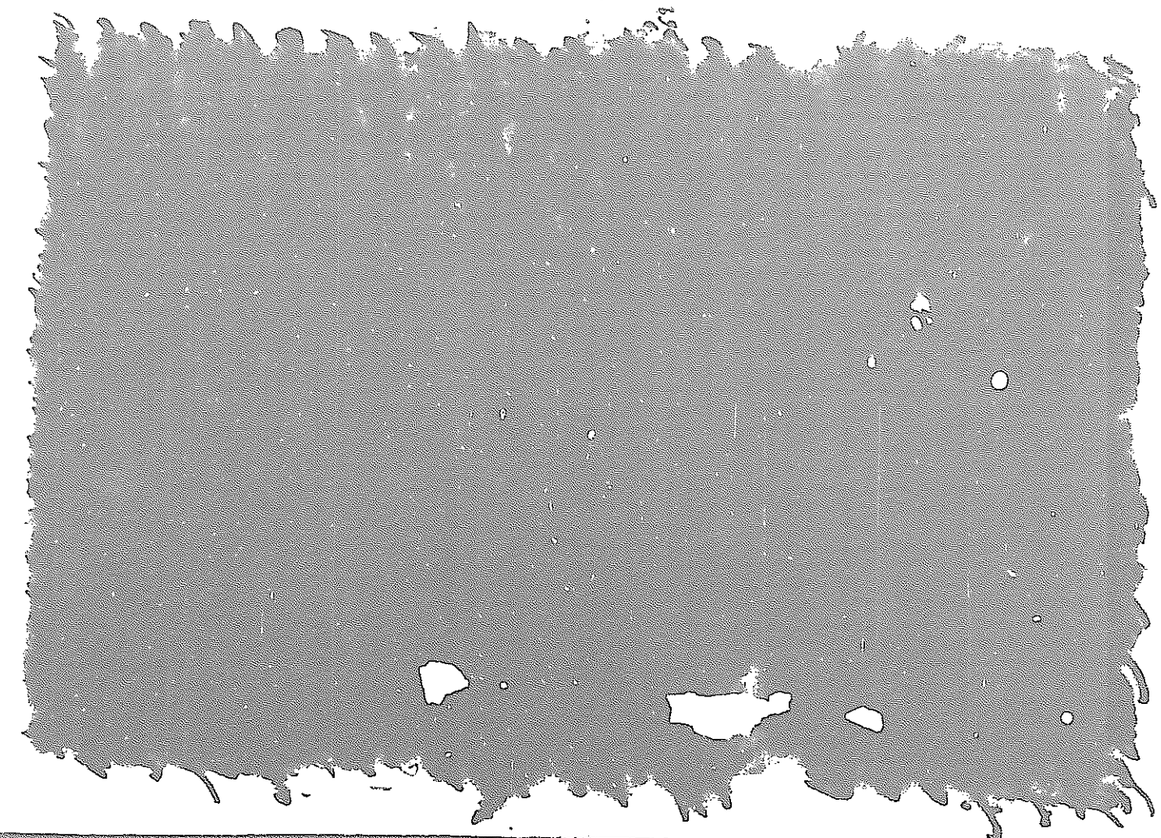

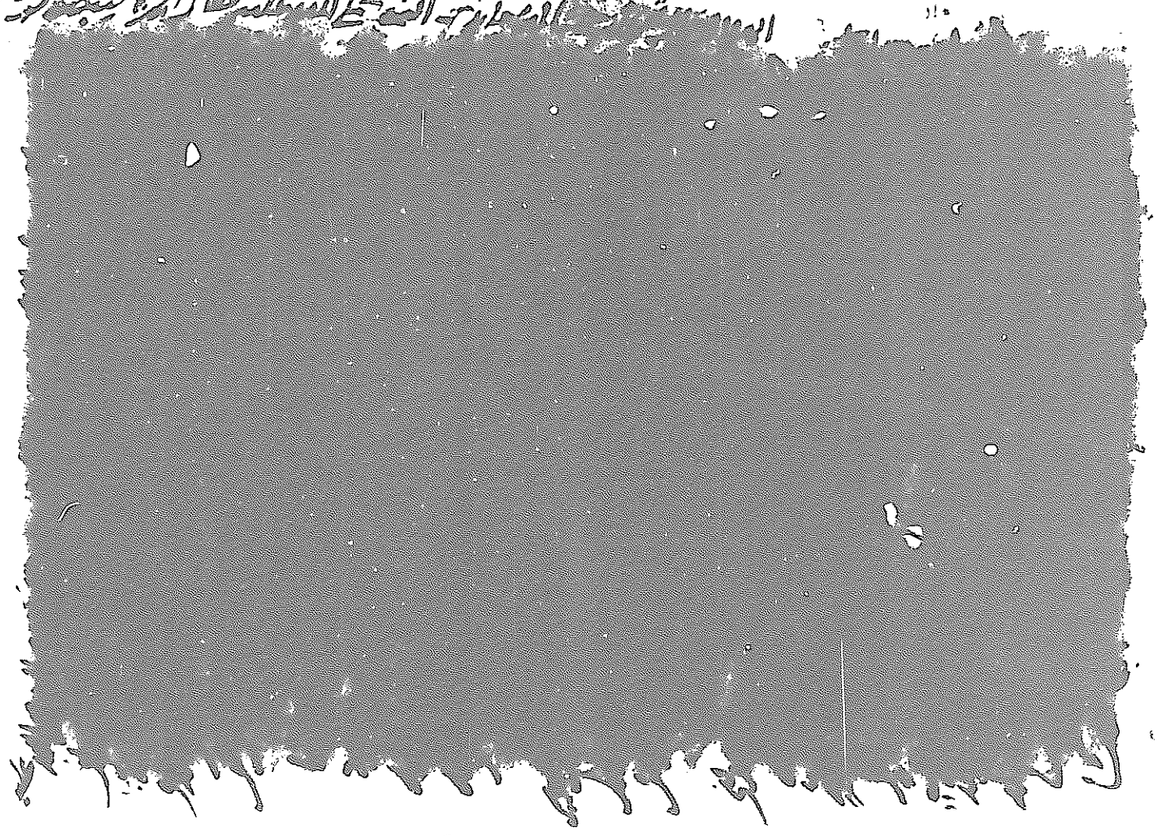

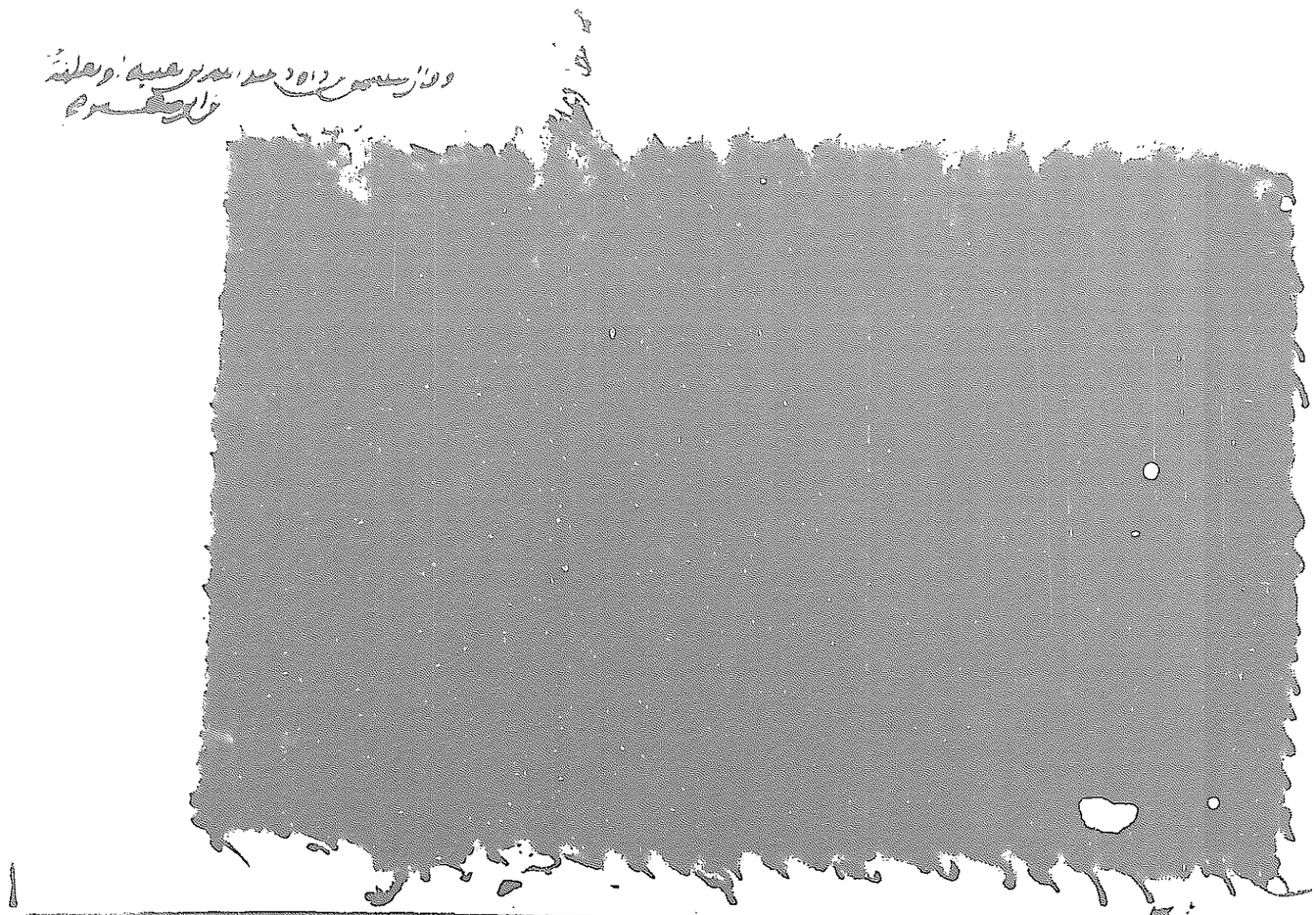

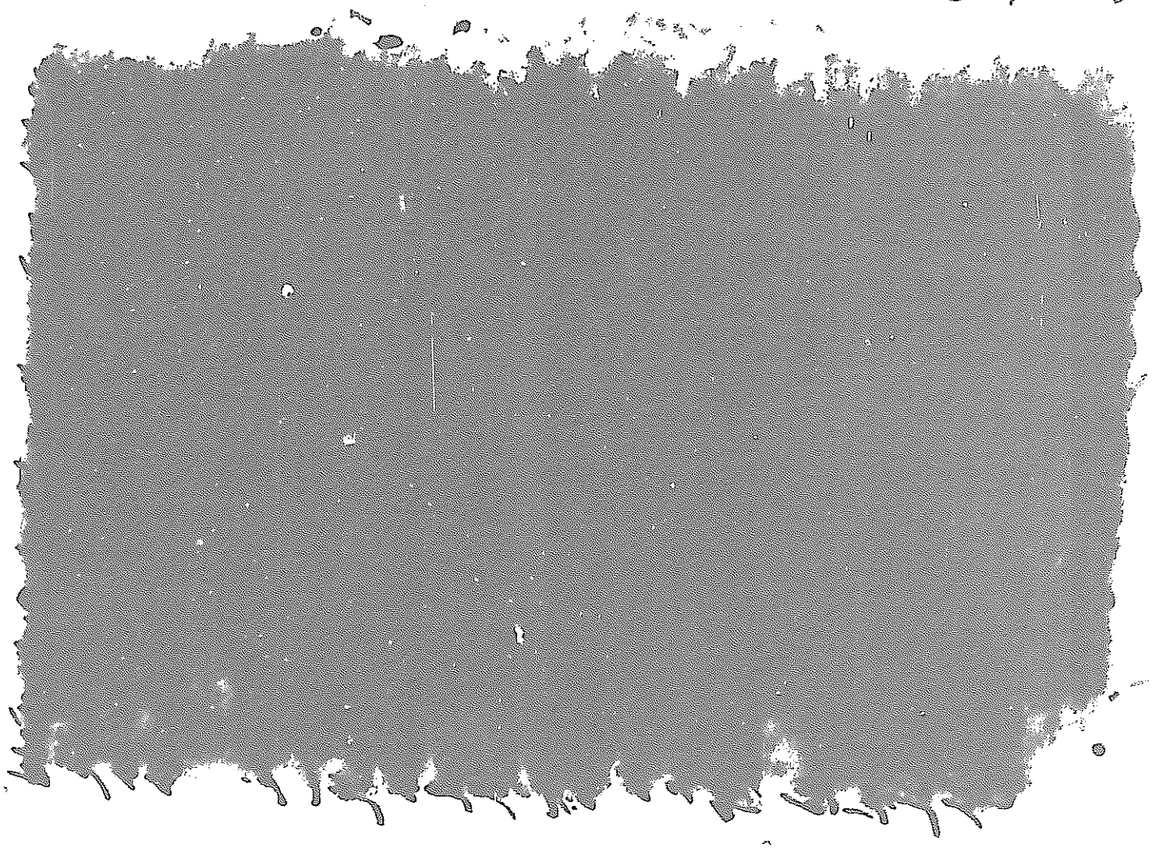

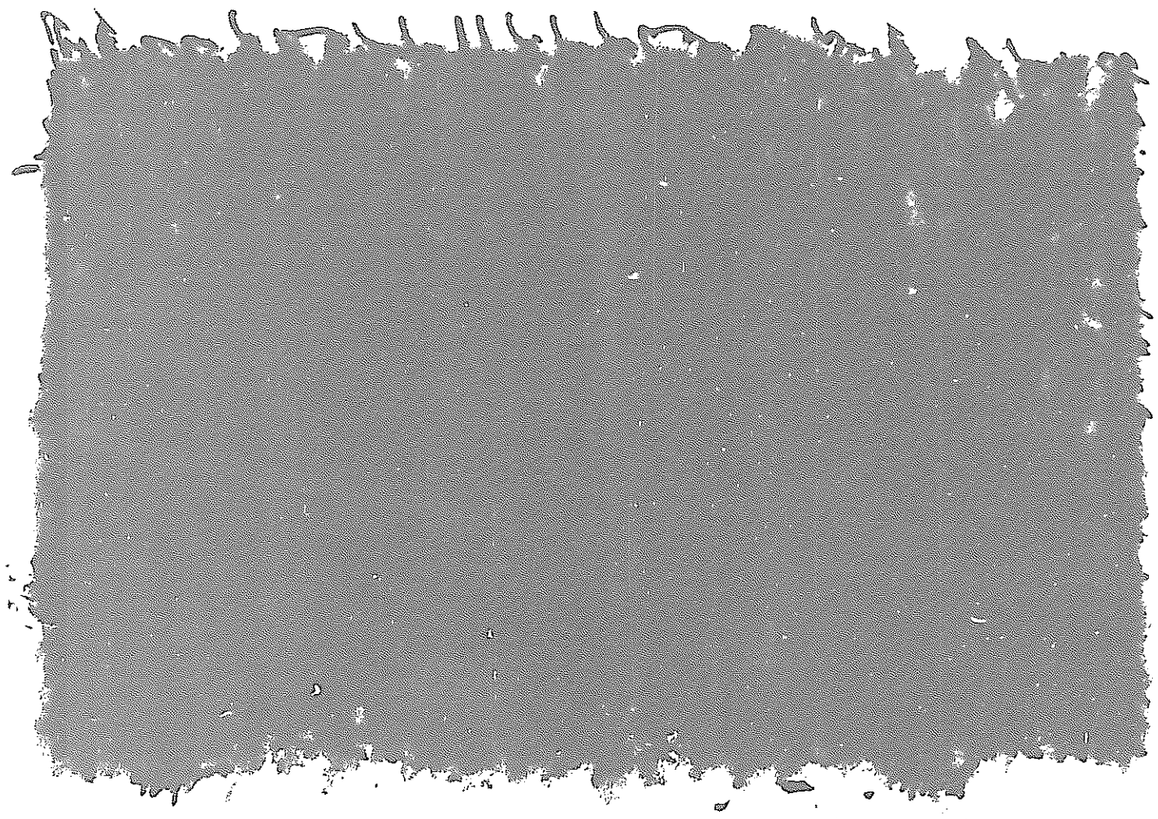

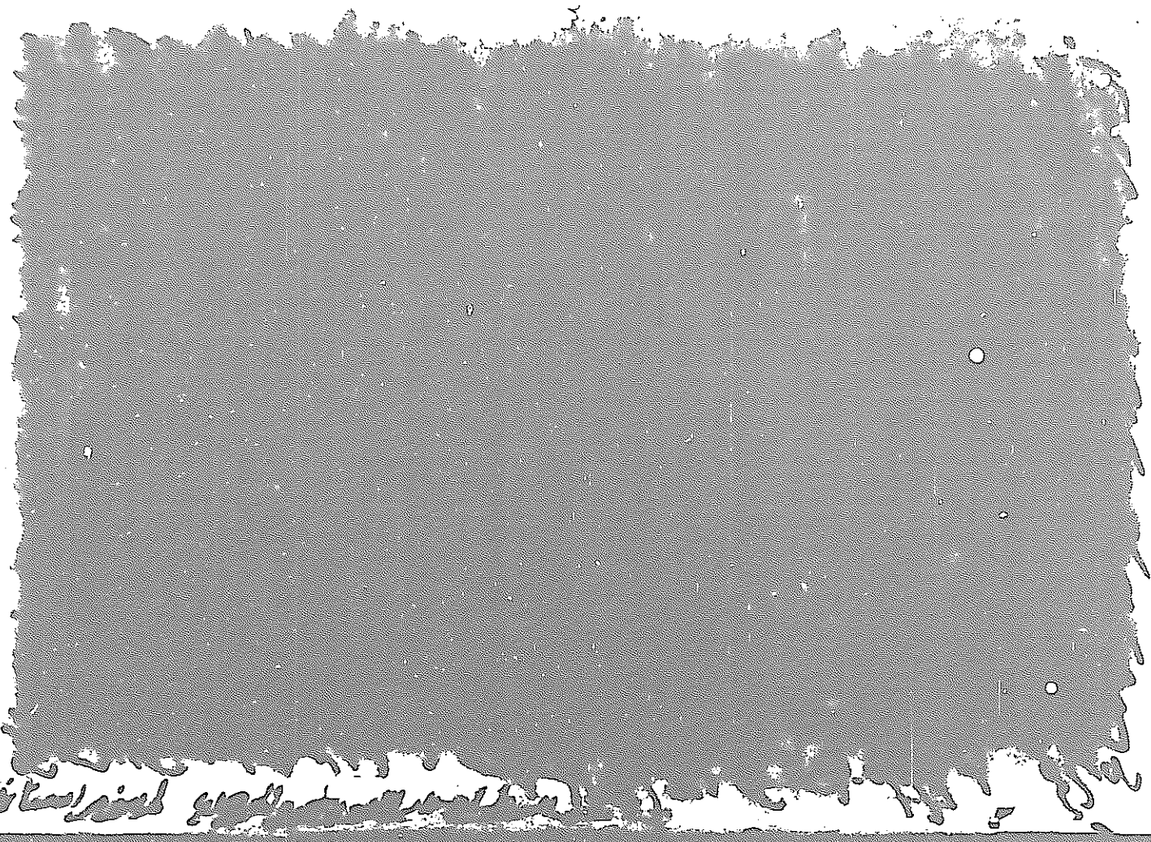

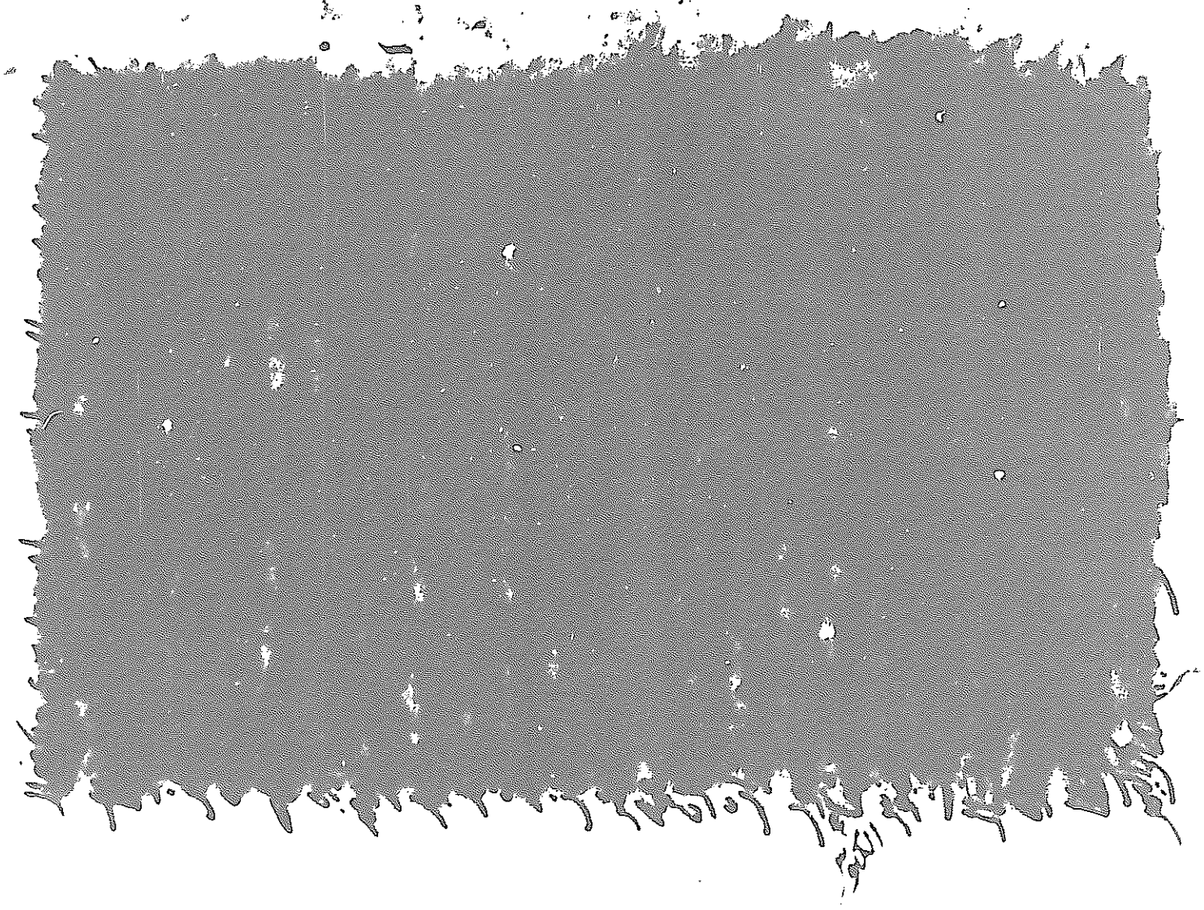

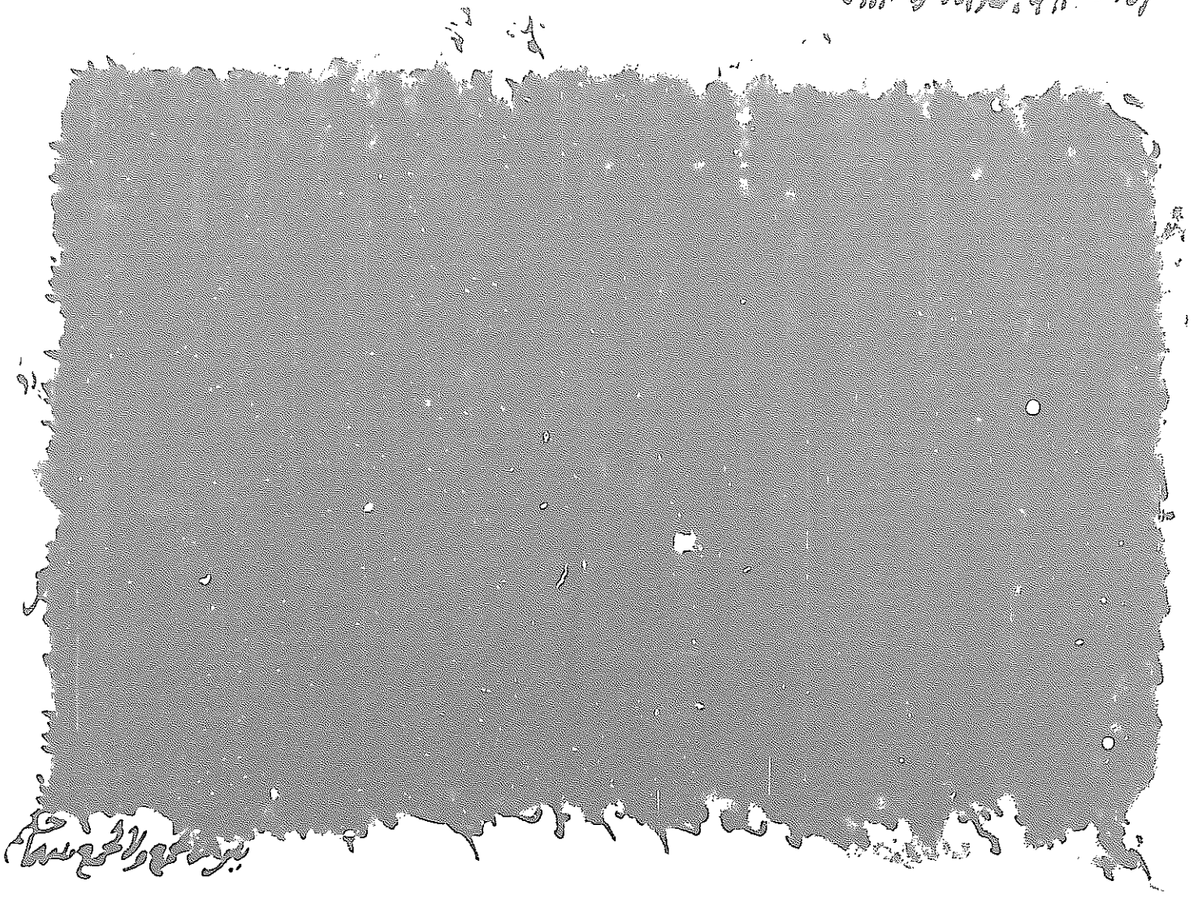

[redacted]

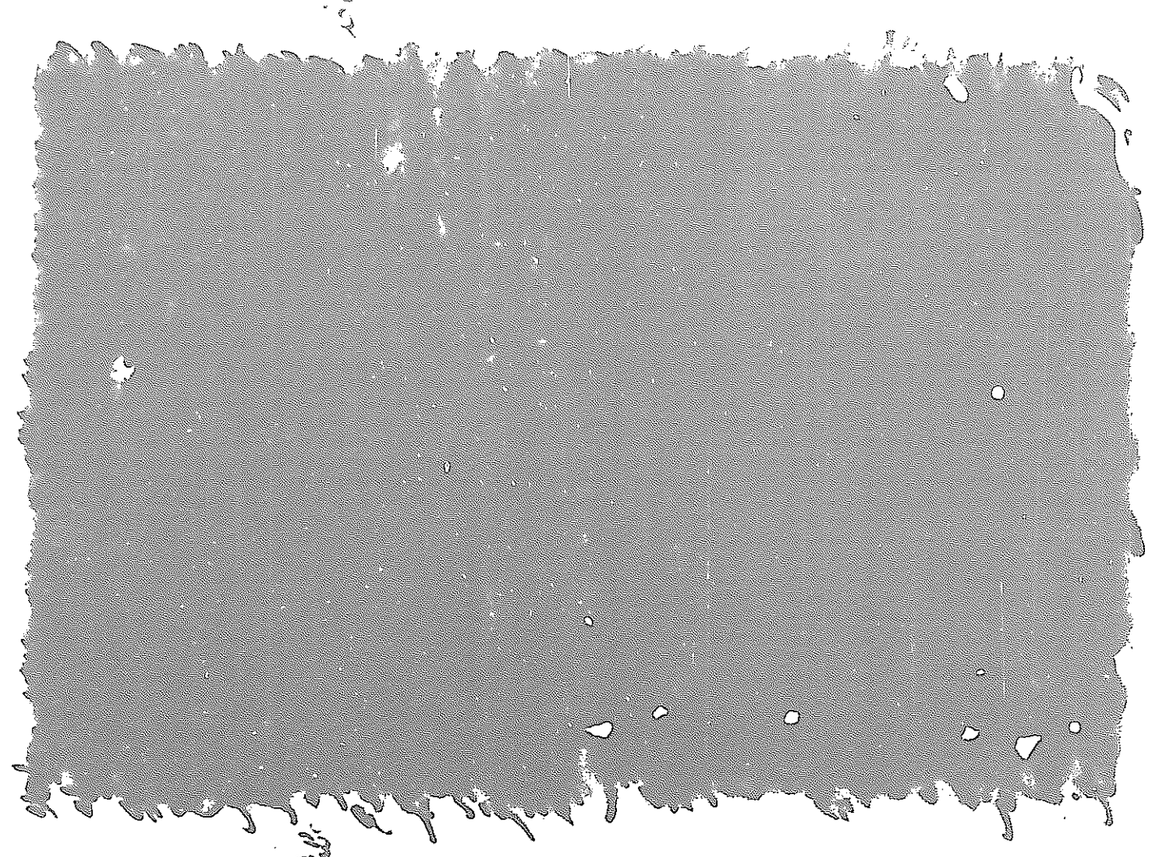

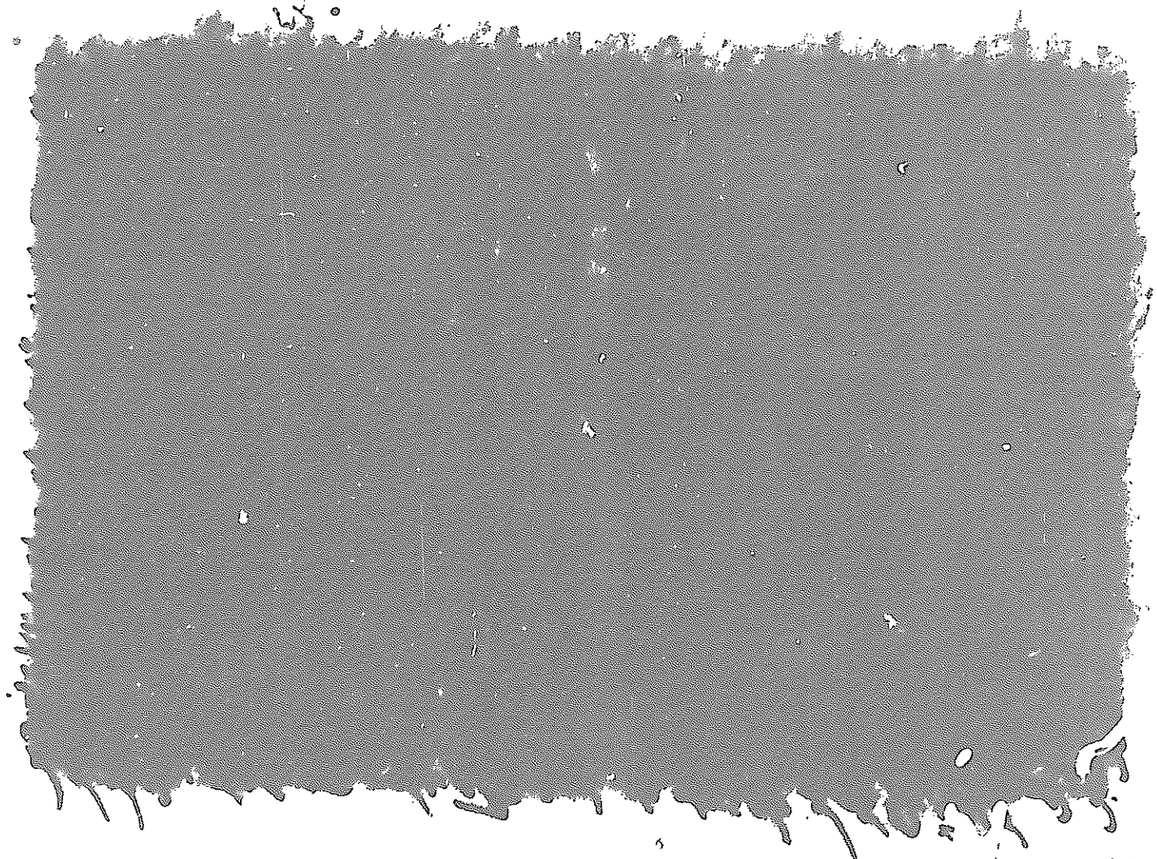

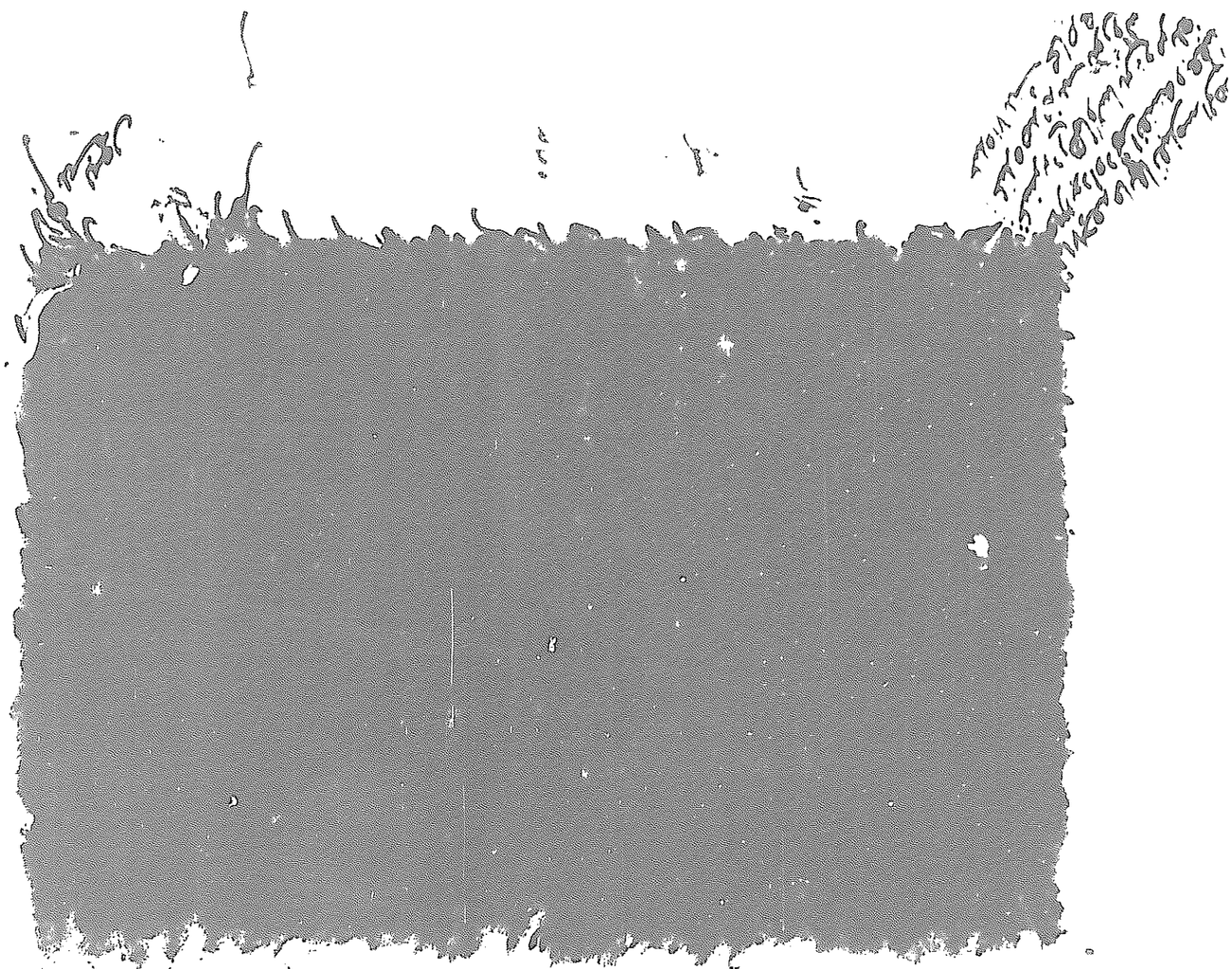

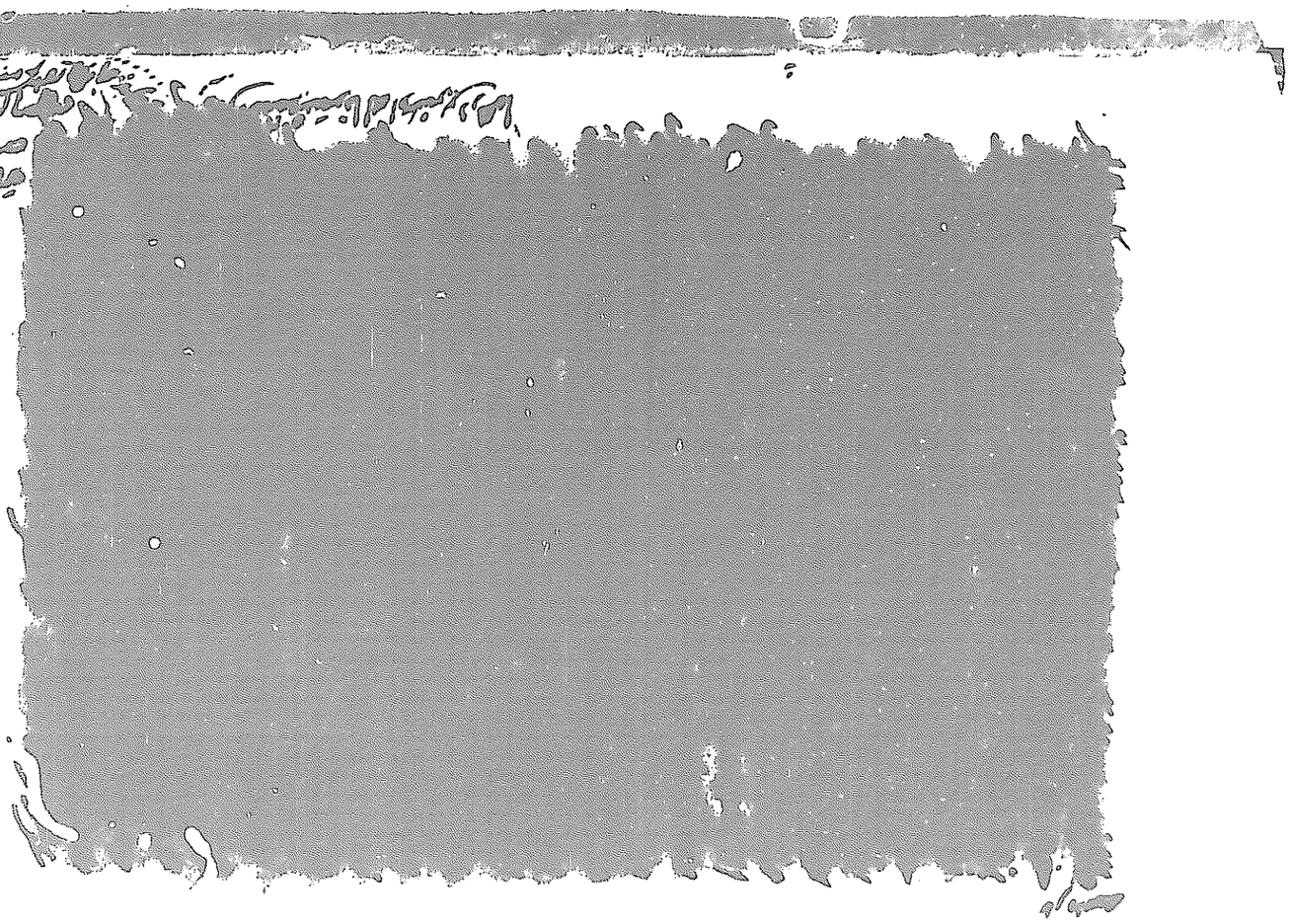

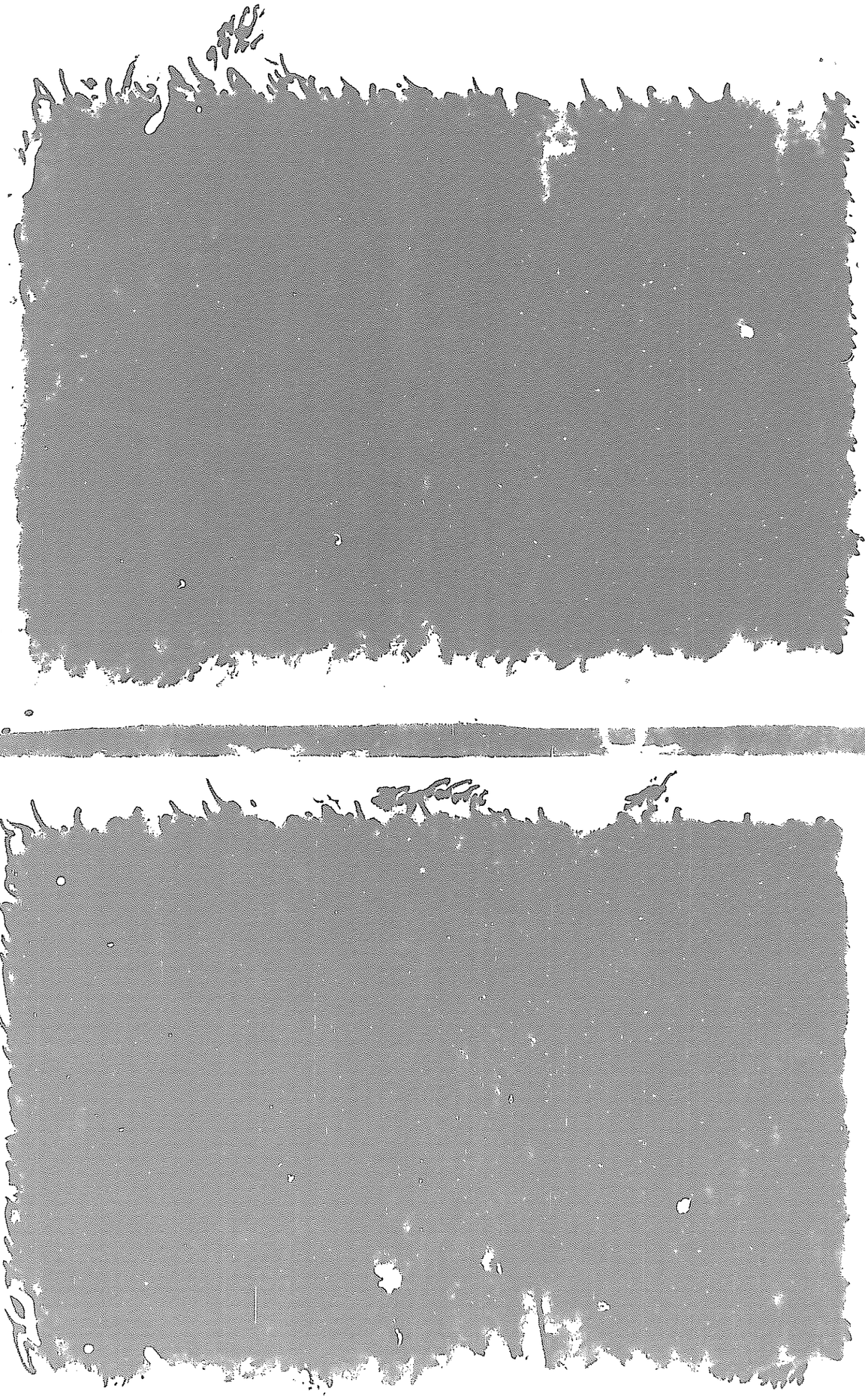

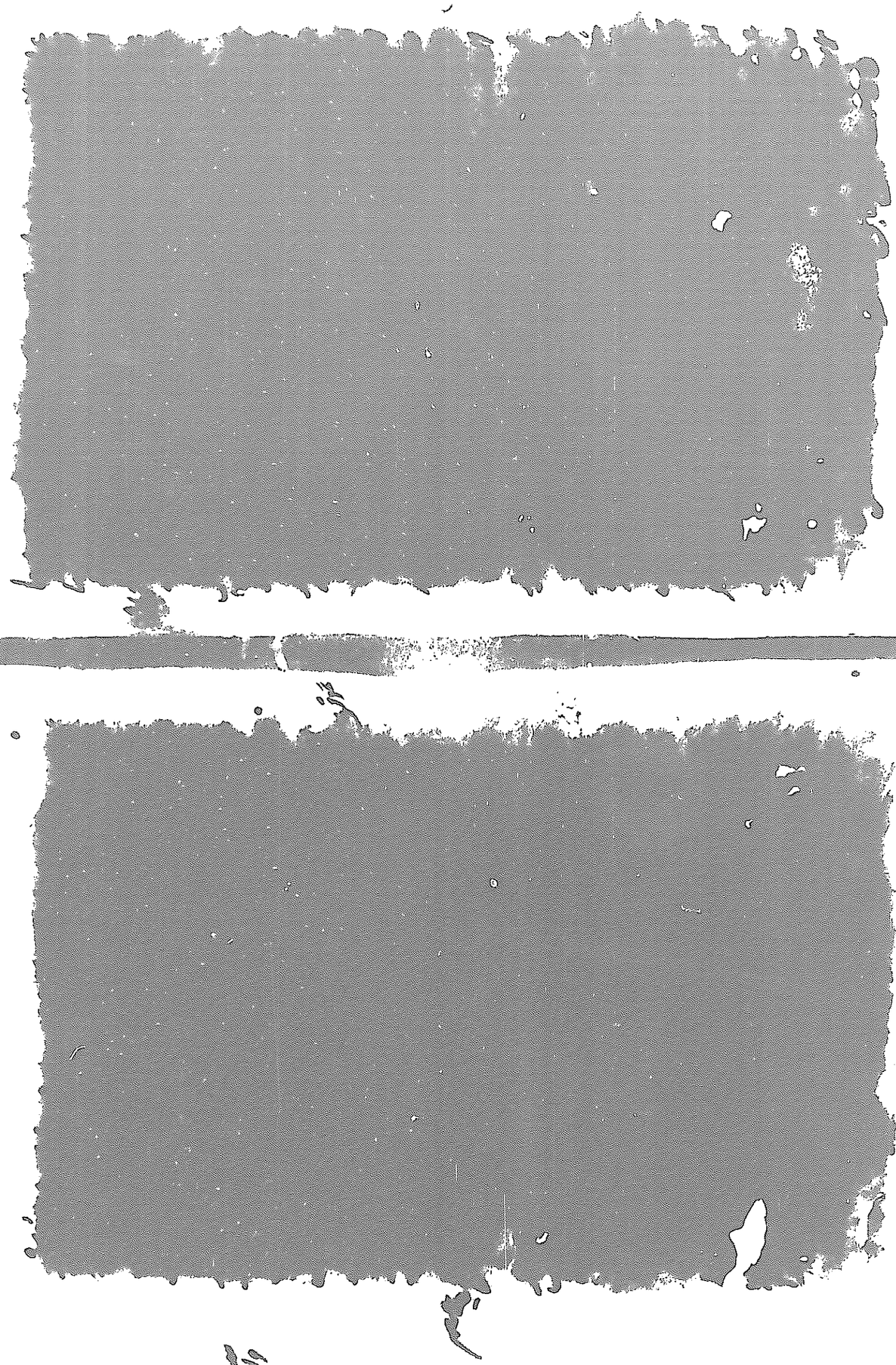

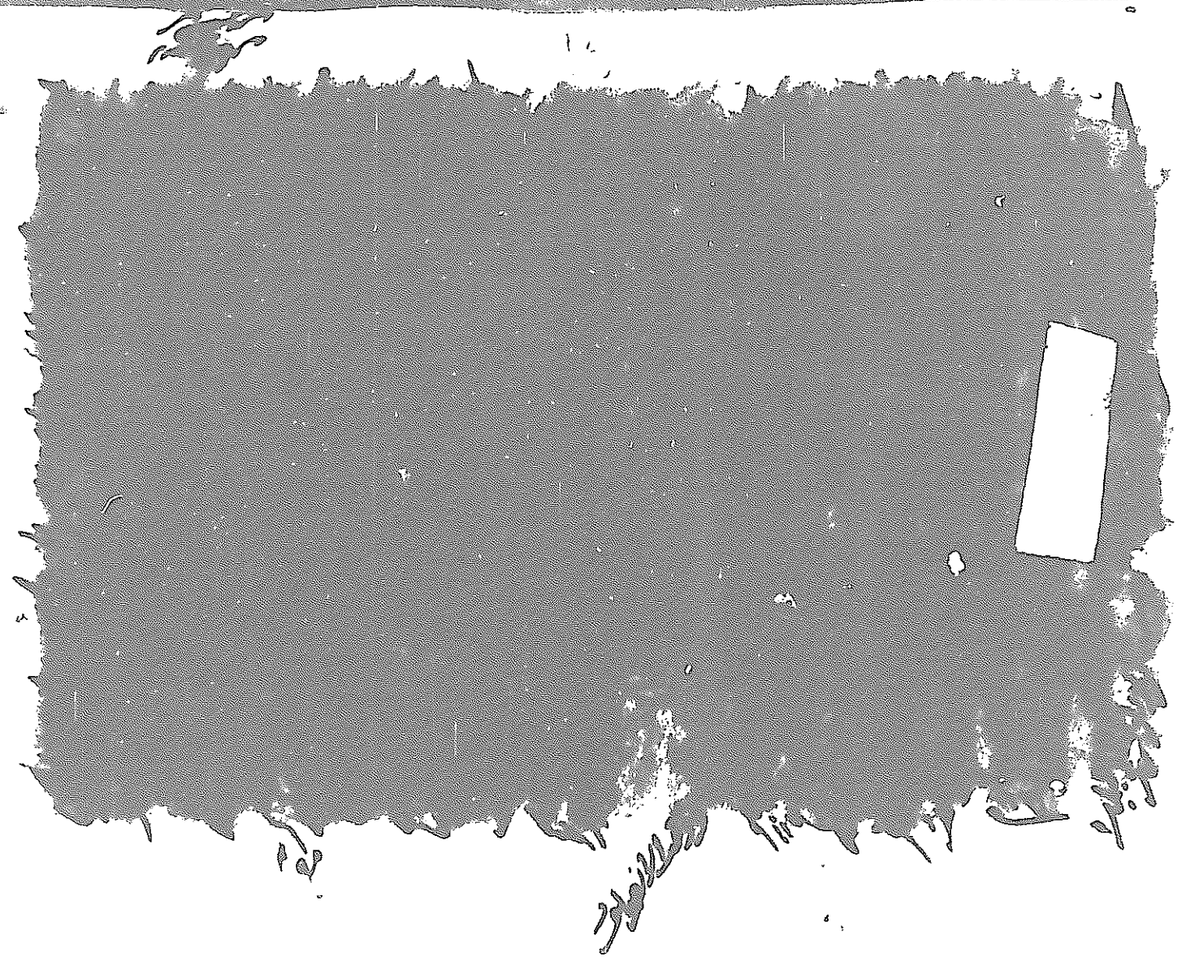

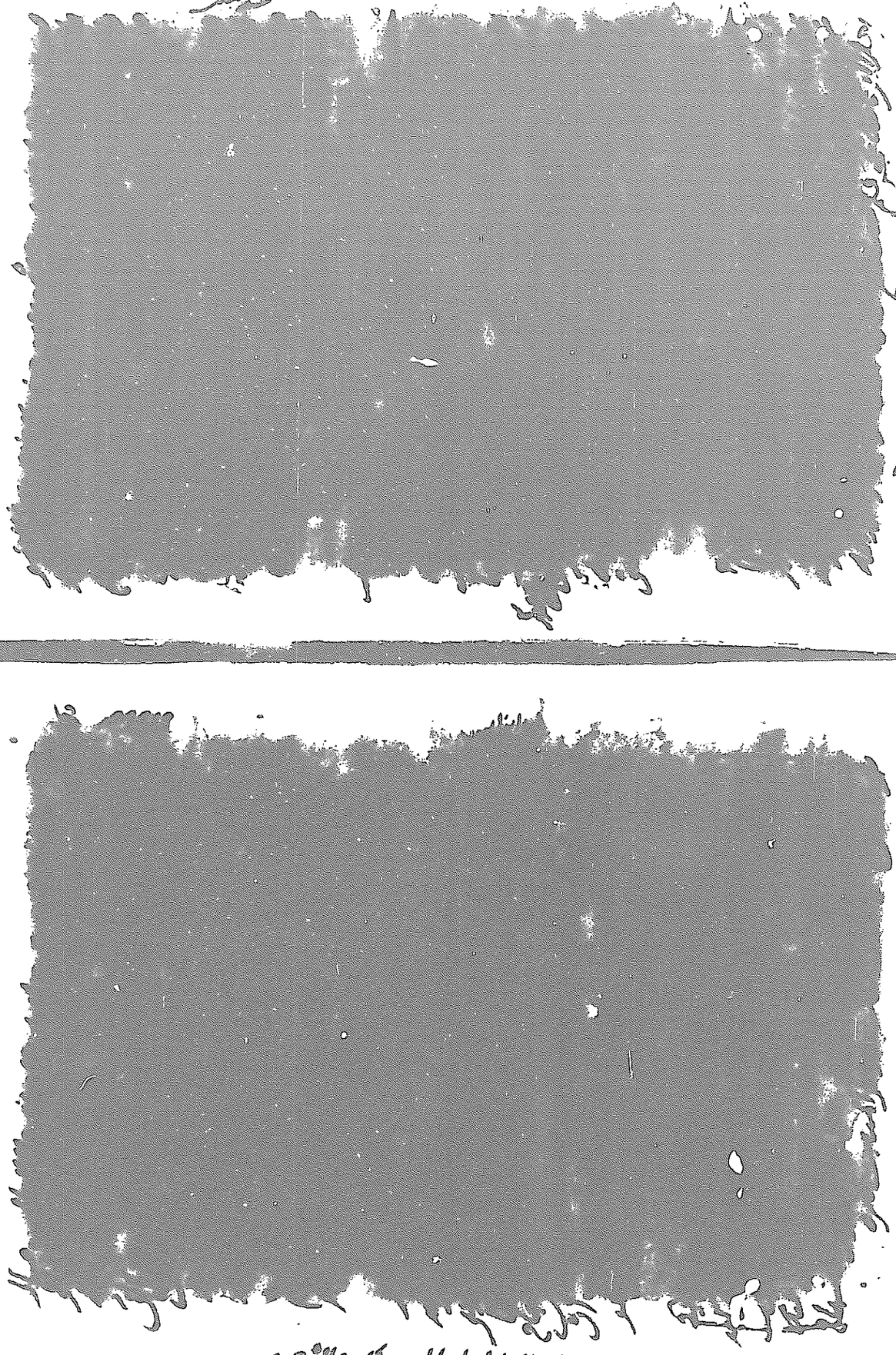

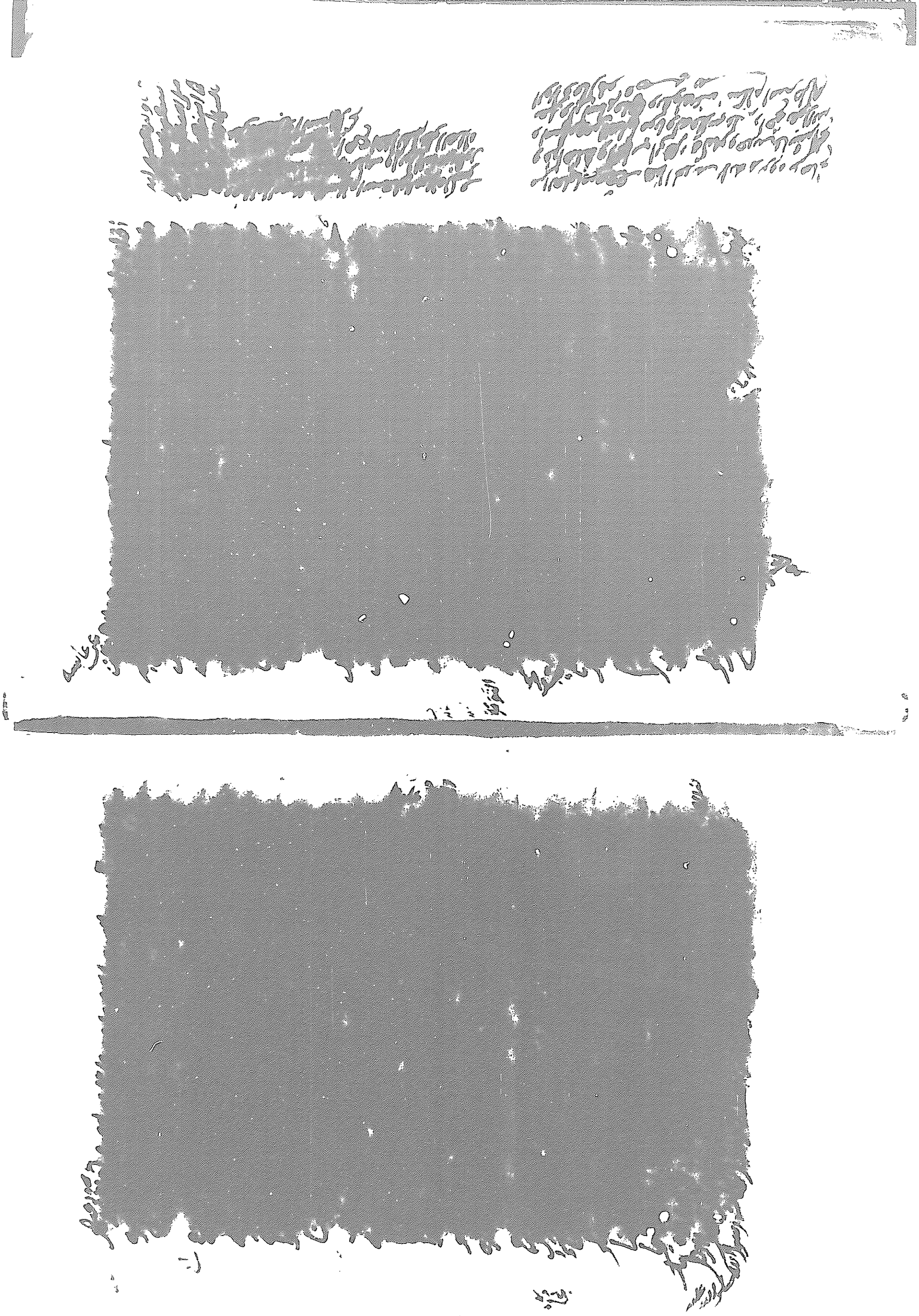

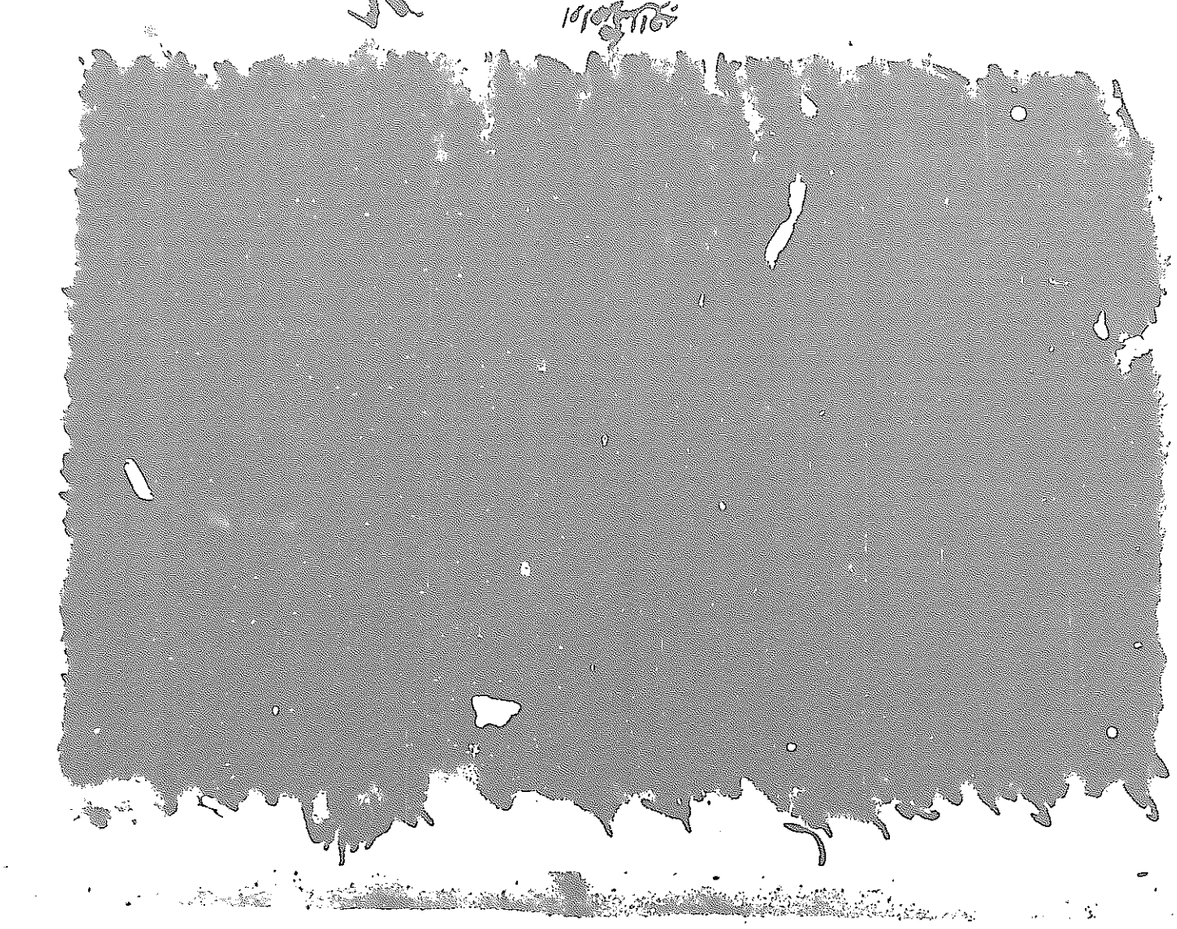

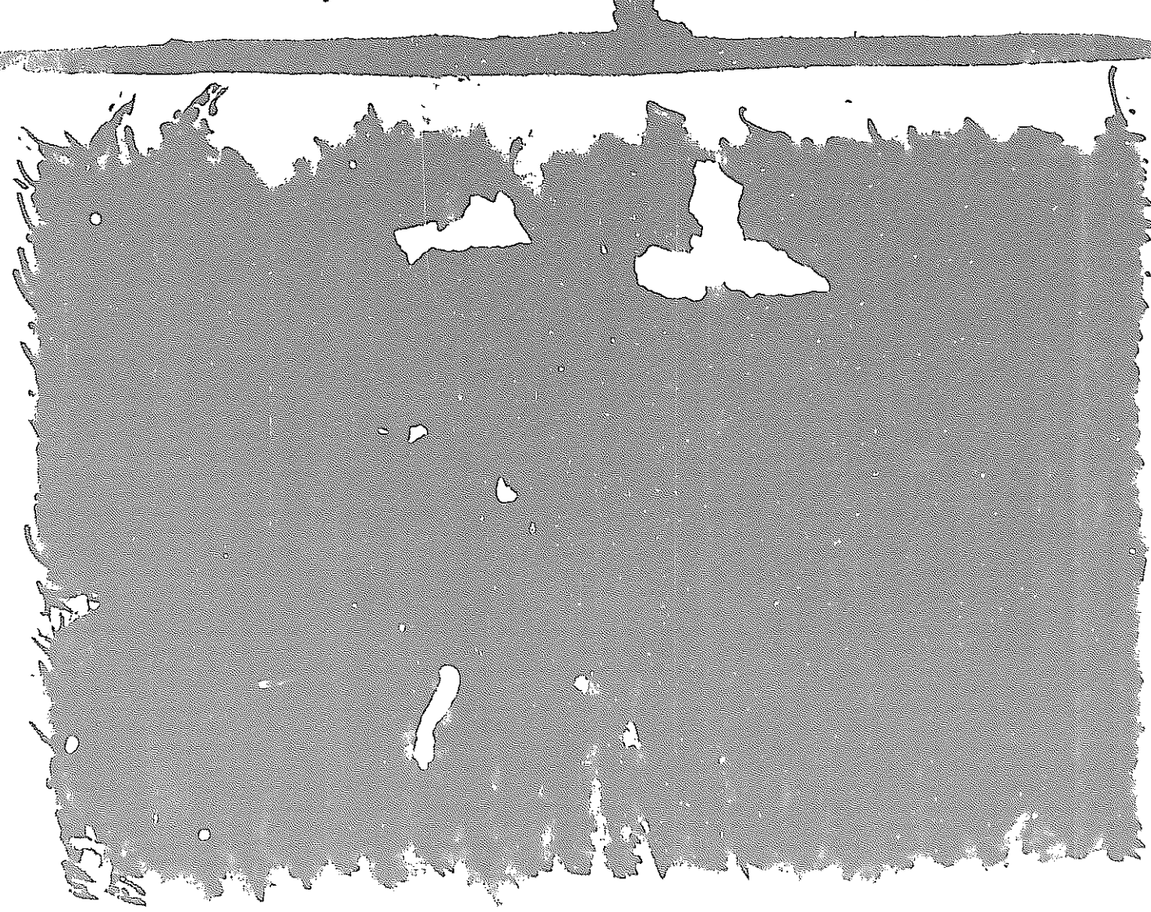

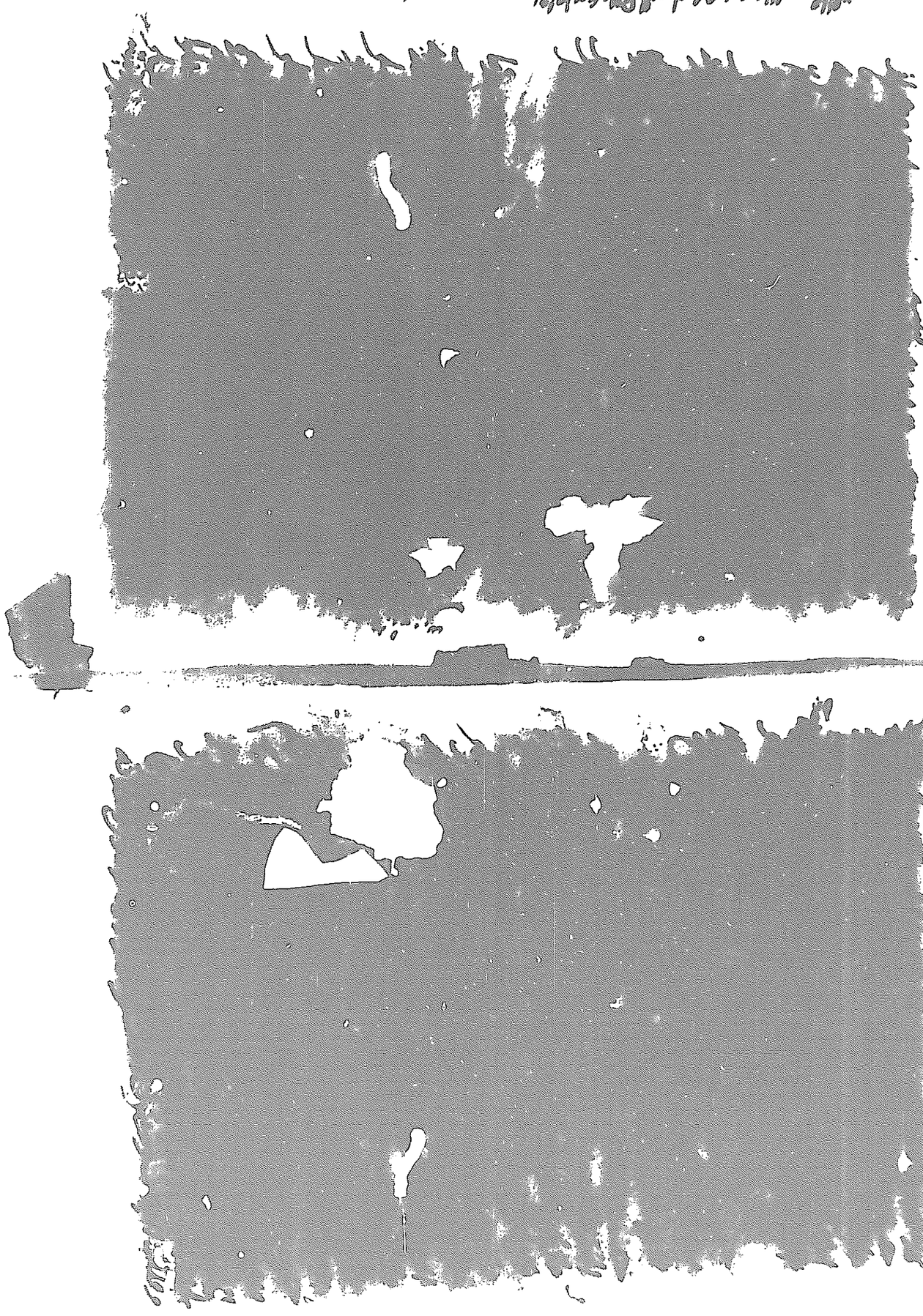

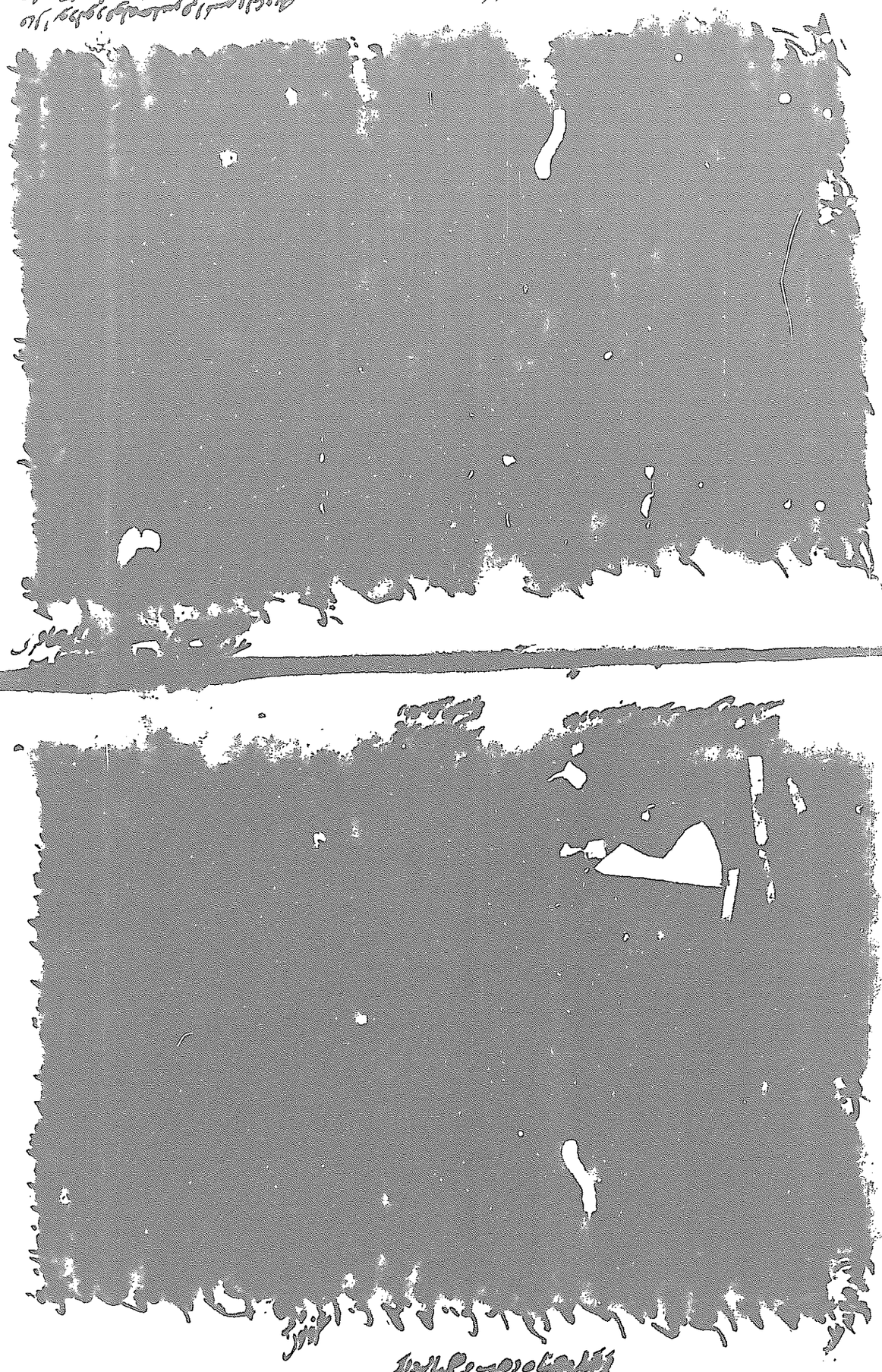

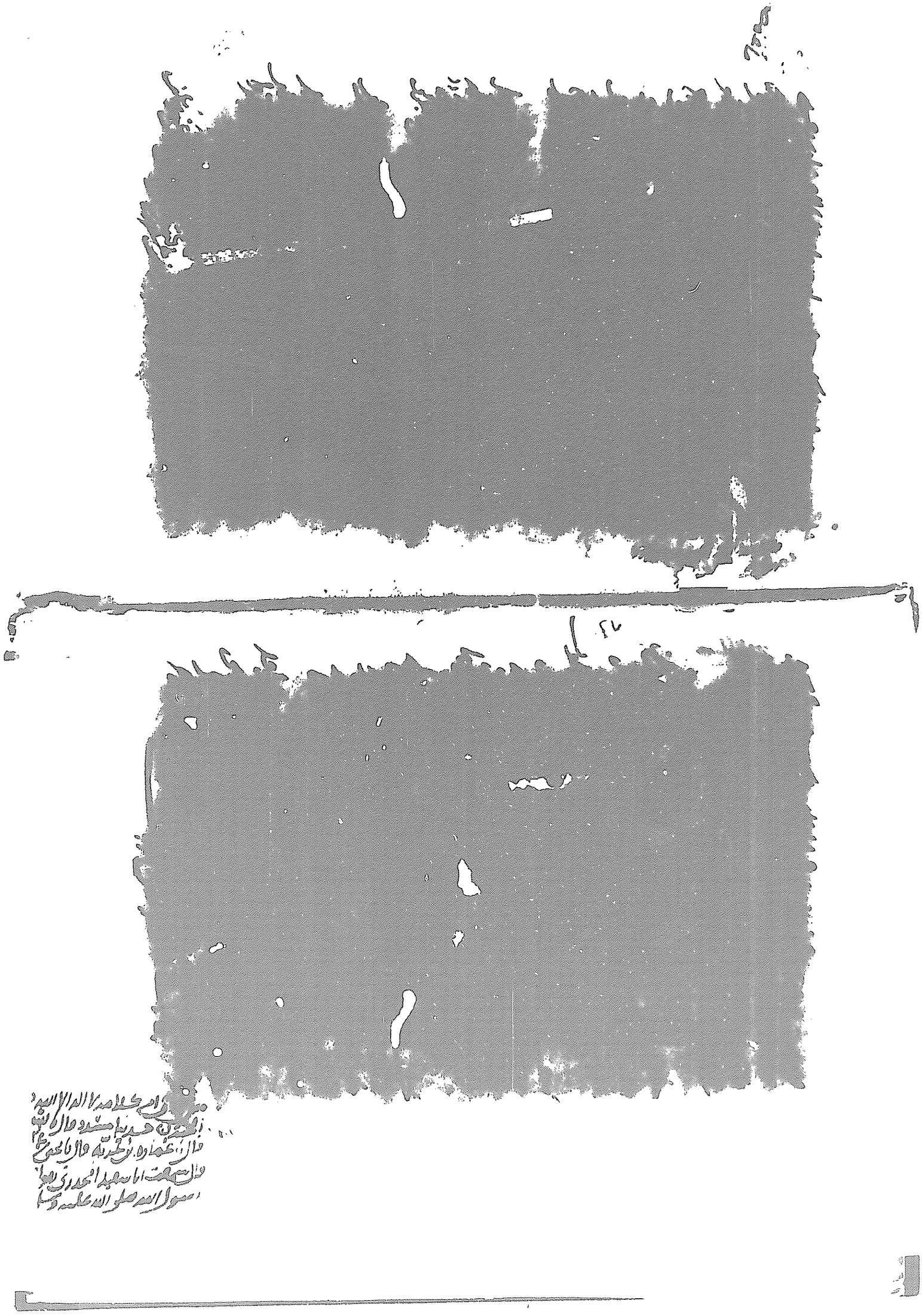

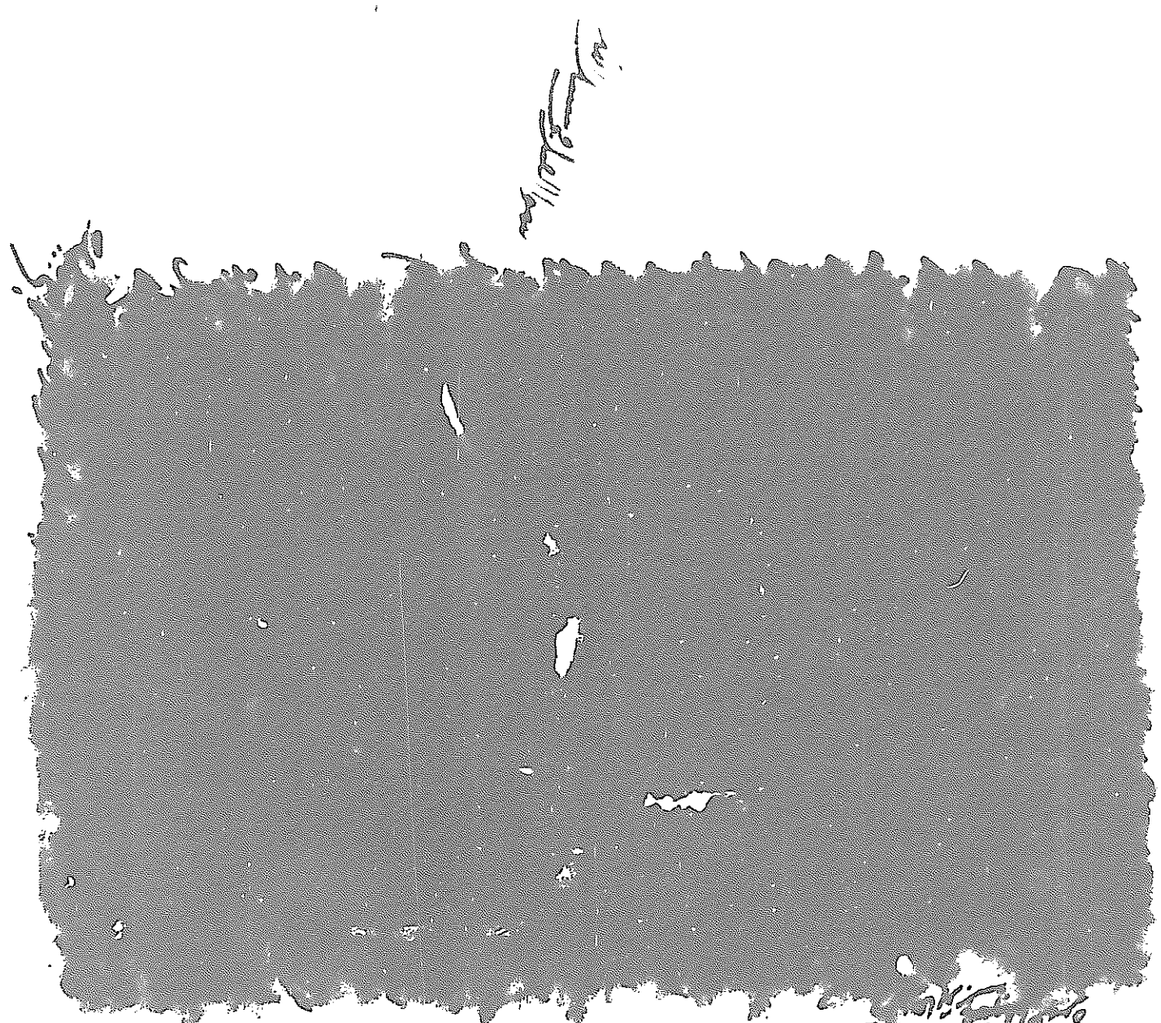

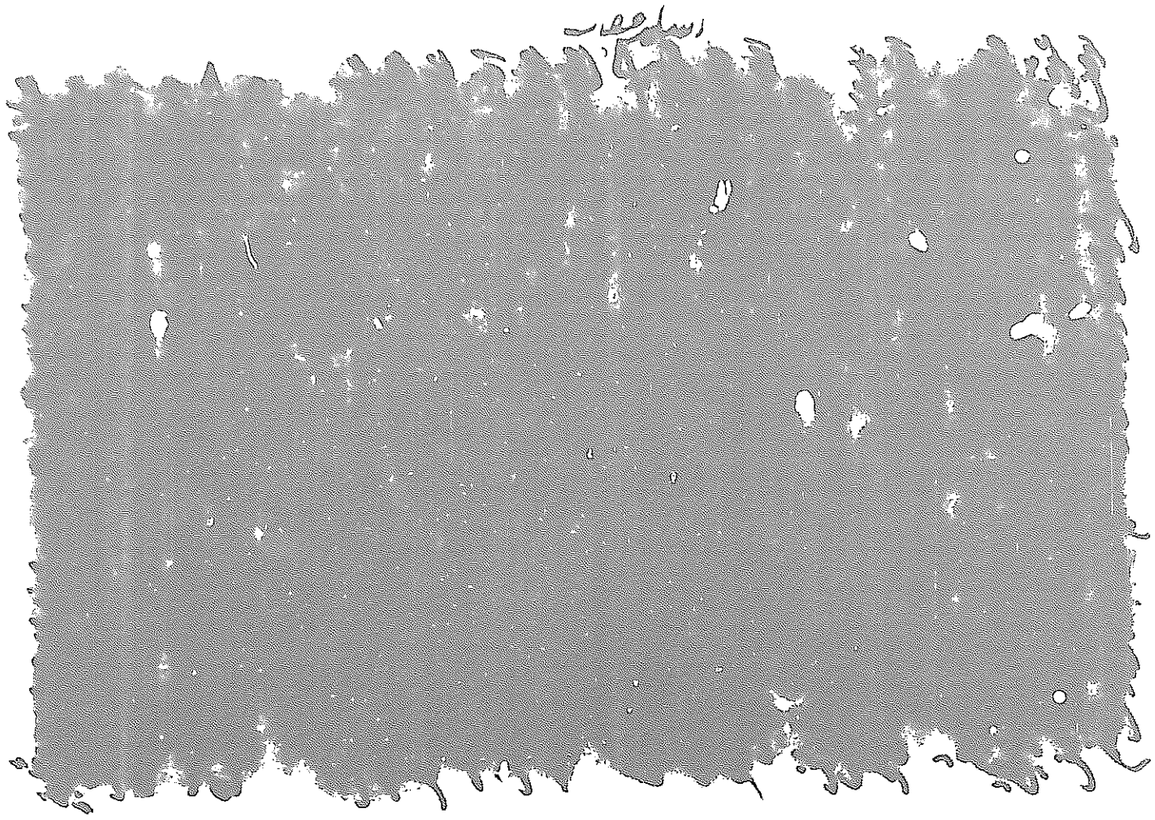

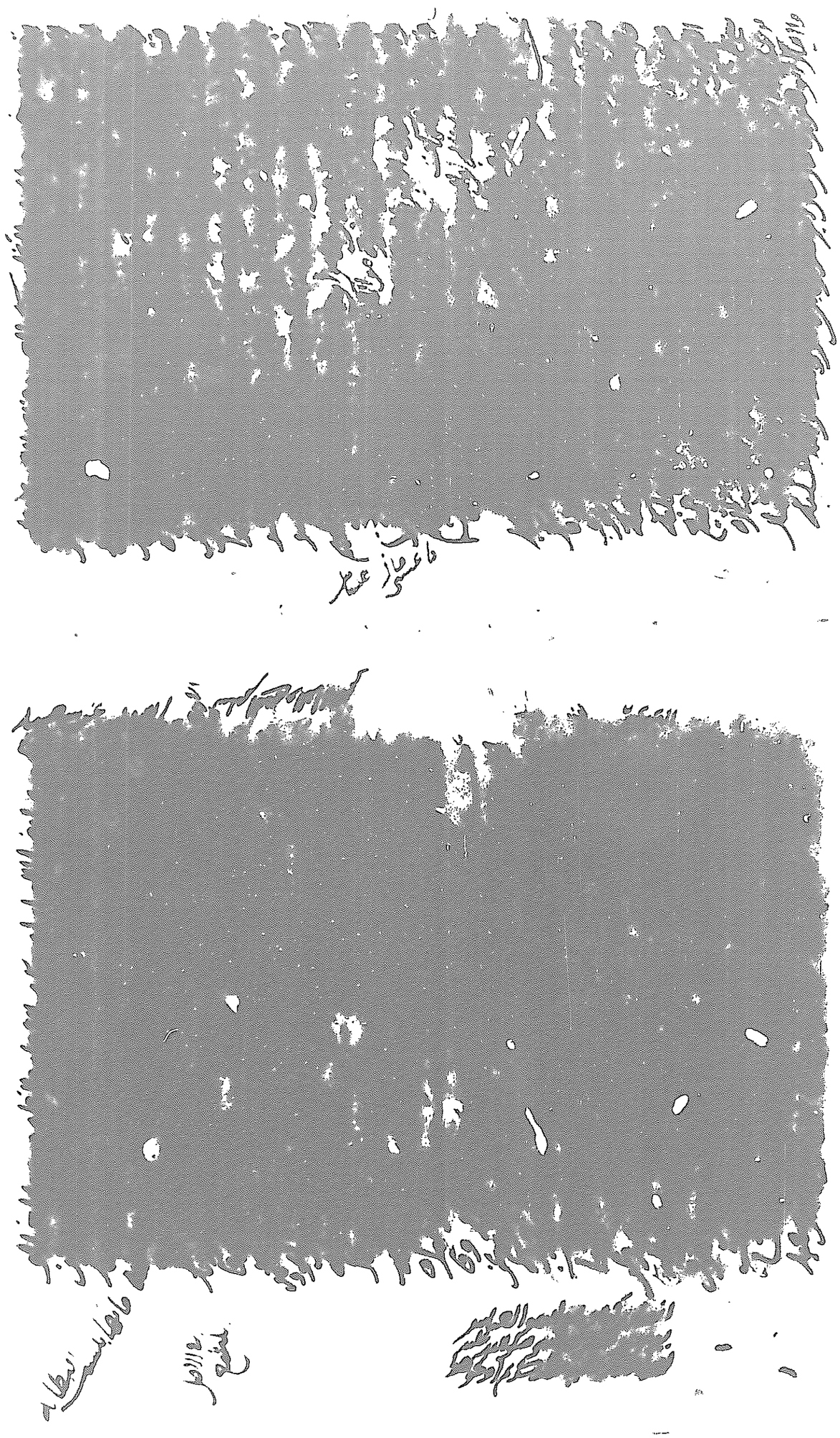

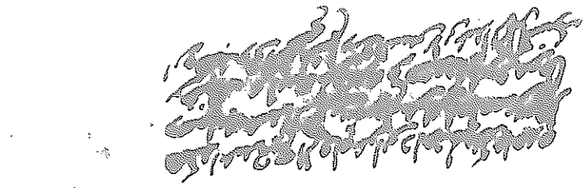

[illegible]

هذا [illegible] عمر بن عبد العزيز وابن جعفر
عبد الله بن جعفر قد ثنا موسى بن اسمعيل
قال حدثنا حماد عن ثابت وعلي بن زيد

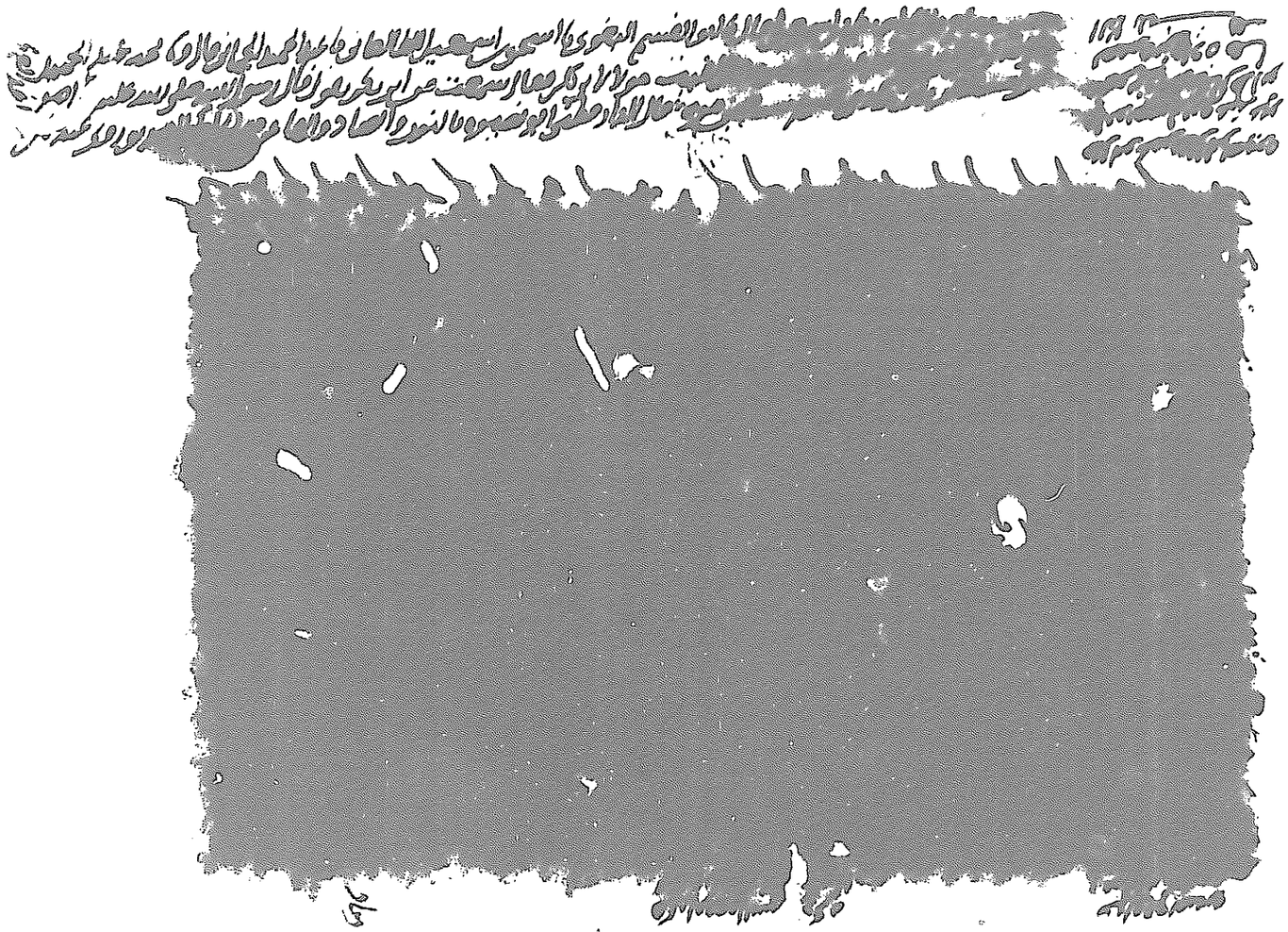

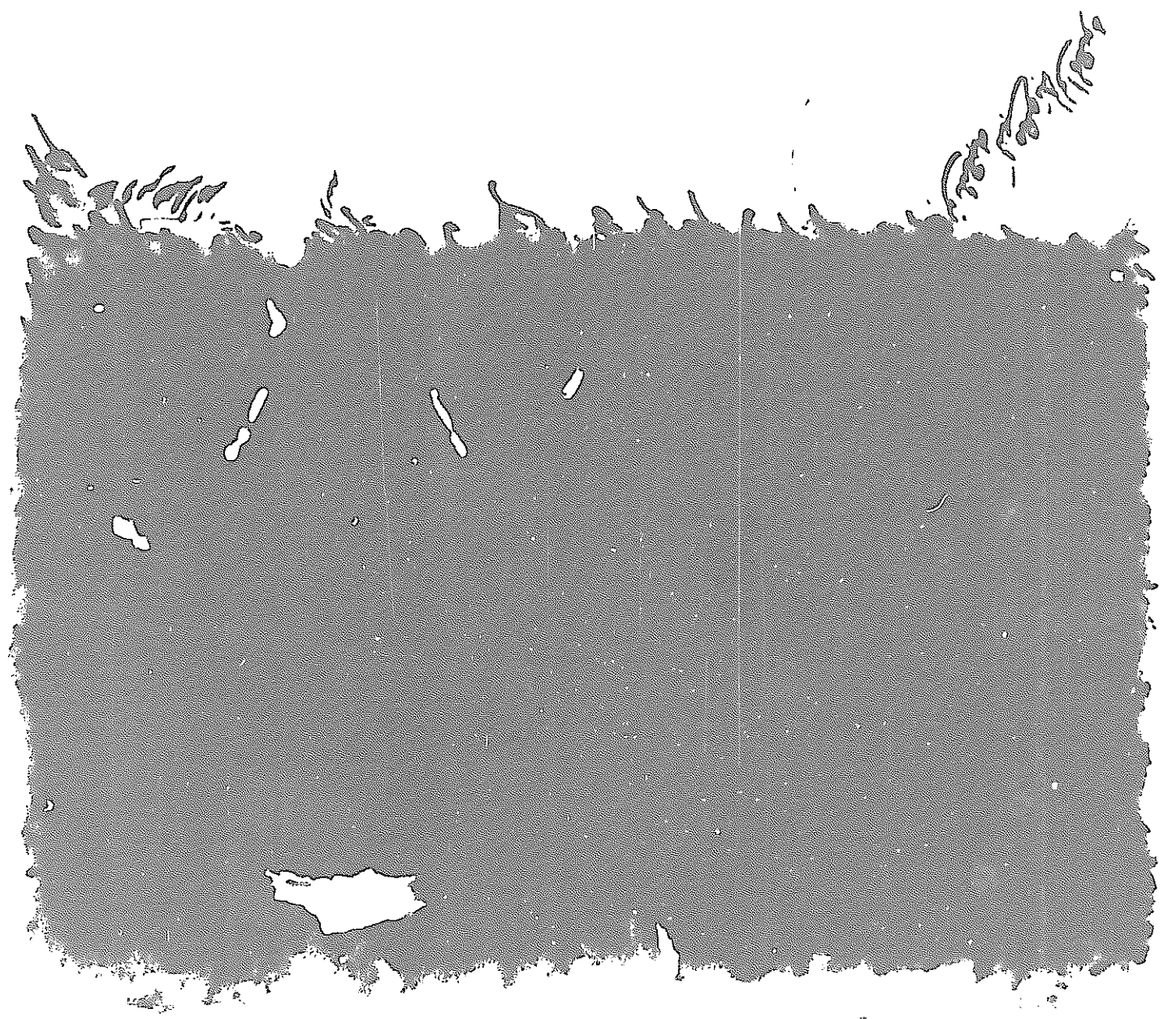

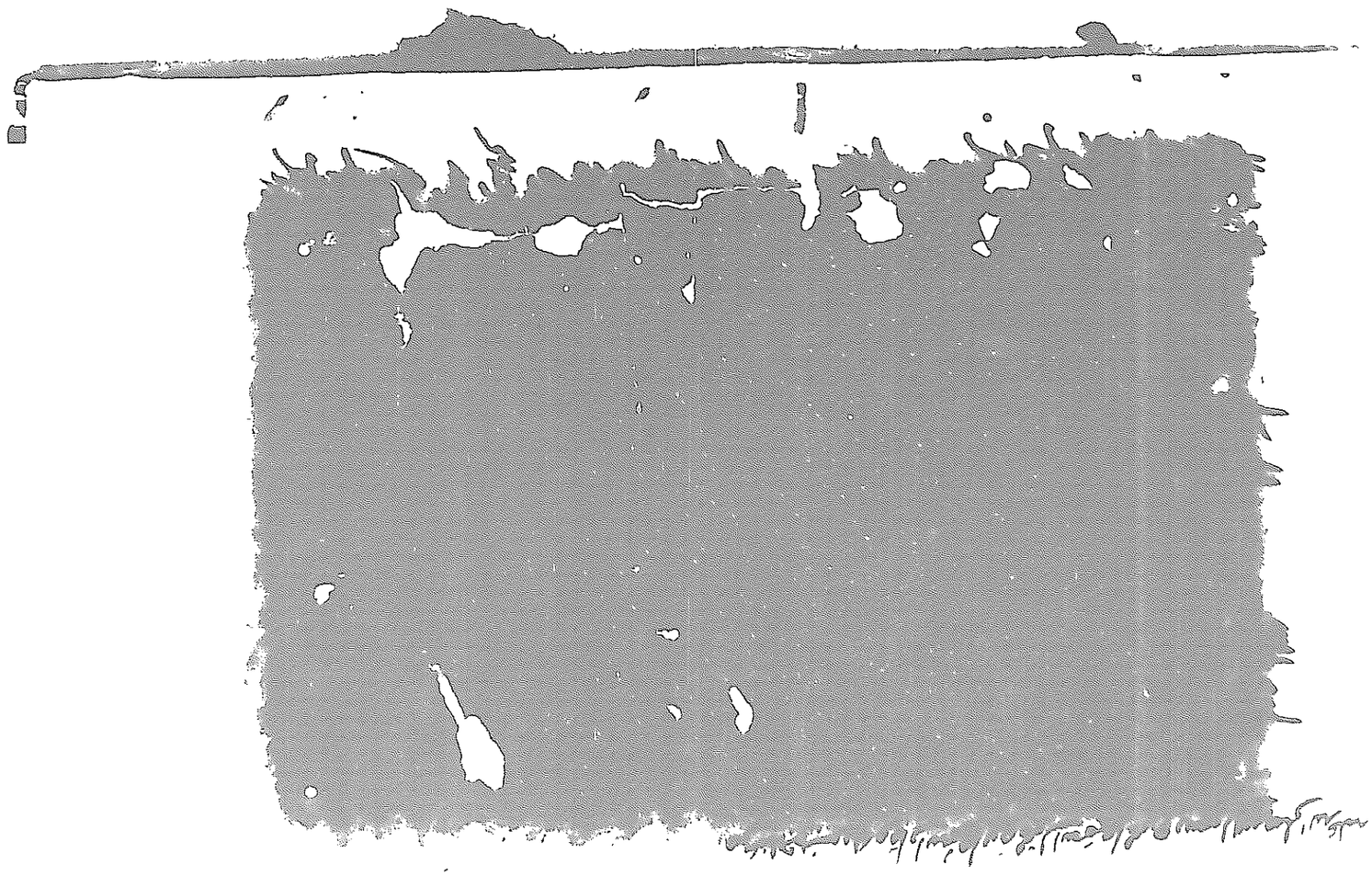

حدثنا ابو داود قال ثنا محمد بن المثنى قال ثنا محمد بن جعفر
قال ثنا شعبة عن الحكم عن مجاهد عن ابن ابي ليلى
عن ابي بن كعب ان النبي صلى الله عليه وسلم كان عند
اضاة بني غفار فاتاه جبريل عليه السلام فقال ان
الله عز وجل يامرك ان تقرا امتك على حرف قال
اسال الله معافاته ومغفرته فان امتي لا تطيق ذلك
ثم اتاه الثانية فذكر نحو هذا حتى بلغ سبعة احرف
قال ان الله يامرك ان تقرا امتك على سبعة احرف
فايما حرف قروا عليه فقد اصابوا
الدعا حدثنا ابو داود قال ثنا حفص بن عمر قال
ثنا شعبة عن منصور عن ذر عن يسيع الحضرمي
عن النعمان بن بشير عن النبي صلى الله عليه وسلم
قال الدعا هي العبادة قال ربكم ادعوني استجب لكم
حدثنا ابو داود قال ثنا مسدد قال ثنا يحيى عن شعبة
عن زياد بن مخراق عن ابي نعامة عن ابن اسعد قال
سمعني ابي وانا اقول اللهم اني اسئلك الجنة ونعيمها
وبهجتها وكذا وكذا واعوذ بك من النار وسلاسلها
واغلالها وكذا وكذا فقال يا بني اني سمعت رسول الله
صلى الله عليه وسلم يقول سيكون قوم يعتدون في الدعا
فاياك ان تكون منهم انك اذا اعطيت الجنة اعطيتها وما
فيها من الخير وان اعذت من النار اعذت منها وما
فيها من الشر حدثنا ابو داود قال ثنا احمد بن حنبل
قال ثنا عبد الله بن يزيد قال ثنا حيوة قال اخبرني

MANUSCRIPT IN VERY
BAD CONDITION AFTER
THIS
GREAT CARE HAD TO BE
TAKEN NOT TO DAMAGE
US

حدثنا ابو داود قال ثنا محمد بن المثنى قال ثنا محمد بن جعفر
قال ثنا شعبة عن الحكم عن مجاهد عن ابن ابي ليلى
عن ابي بن كعب ان النبي صلى الله عليه وسلم كان عند
اضاة بني غفار فاتاه جبريل عليه السلام فقال ان
الله عز وجل يامرك ان تقرا امتك على حرف قال
اسال الله معافاته ومغفرته فان امتي لا تطيق ذلك
ثم اتاه الثانية فذكر نحو هذا حتى بلغ سبعة احرف
قال ان الله يامرك ان تقرا امتك على سبعة احرف
فايما حرف قرءوا عليه فقد اصابوا
الدعا حدثنا ابو داود قال ثنا حفص بن عمر قال
ثنا شعبة عن منصور عن ذر عن يسيع الحضرمي
عن النعمان بن بشير عن النبي صلى الله عليه وسلم
قال الدعا هو العبادة قال ربكم ادعوني استجب لكم
حدثنا ابو داود قال ثنا مسدد قال ثنا يحيى عن شعبة
عن زياد بن مخراق عن ابي نعامة عن ابن اسعد قال
سمعني ابي وانا اقول اللهم اني اسئلك الجنة ونعيمها
وبهجتها وكذا وكذا واعوذ بك من النار وسلاسلها
واغلالها وكذا وكذا فقال يابني اني سمعت رسول الله
صلى الله عليه وسلم يقول سيكون قوم يعتدون في الدعا
فاياك ان تكون منهم انك ان اعطيت الجنة اعطيتها وما
فيها من الخير وان اعذت من النار اعذت منها وما
فيها من الشر حدثنا ابو داود قال ثنا احمد بن حنبل
قال ثنا عبد الله بن نمير قال ثنا هشيم قال اخبرنا

يقول ليس منا من لم يتغن بالقرآن قال فقلت
لابن ابي مليكة يا ابا محمد ارأيت ان لم يكن حسن
الصوت قال يحسنه ما استطاع حدثنا ابو داود
قال حدثنا محمد بن سليمان الانباري قال قال
وكيع وابن عيينة يعني يستغني به حدثنا
ابو داود قال حدثنا سليمان بن داود المهري
قال اخبرنا ابن وهب قال حدثني عمر بن مالك
وحيوة عن ابن الهاد عن محمد بن ابراهيم بن الحارث
عن ابي سلمة بن عبد الرحمن عن ابي هريرة ان
رسول الله صلى الله عليه وسلم قال ما اذن الله
لشيء ما اذن لنبي حسن الصوت يتغنى بالقرآن
يجهر به يا [illegible] التشديد فيمن حفظ
القرآن ثم نسيه حدثنا ابو داود قال ثنا محمد بن
العلاء قال اخبرنا ابن ادريس عن يزيد بن ابي زياد
عن عيسى بن فايد عن سعد بن عبادة قال
قال رسول الله صلى الله عليه وسلم ما من امرئ
يقرأ القرآن ثم ينساه الا لقي الله عز وجل يوم
القيامة اجذم [illegible] القرآن على
سبعة احرف حدثنا ابو داود قال ثنا القعنبي
عن مالك عن ابن شهاب عن عروة بن الزبير
عن عبد الرحمن بن عبد القاري قال سمعت
عمر بن الخطاب يقول سمعت هشام بن حكيم بن
حزام يقرأ سورة الفرقان على غير ما اقرأها وكان

رسول

رسول الله صلى الله عليه وسلم اقرأنيها فكدت ان اعجل
عليه ثم امهلته حتى انصرف ثم لببته برداءه فجئت
به رسول الله صلى الله عليه وسلم فقلت يا رسول الله
اني سمعت هذا يقرأ سورة الفرقان على غير ما
اقرأتنيها فقال له رسول الله صلى الله عليه وسلم
اقرأ فقرأ القراءة التي سمعته يقرأ فقال رسول الله
صلى الله عليه وسلم هكذا انزلت ثم قال لي اقرأ
فقرأت فقال هكذا انزلت ثم قال ان هذا القرآن انزل
على سبعة احرف فاقرؤا ما تيسر منه حدثنا
ابو داود قال ثنا محمد بن يحيى بن فارس قال
ثنا عبد الرزاق قال اخبرنا معمر قال قال الزهري
انما هذه الاحرف في الامر الواحد ليس يختلف
في حلال ولا حرام حدثنا ابو داود قال ثنا ابو
الوليد الطيالسي قال ثنا هشام بن يحيى عن قتادة
عن يحيى بن يعمر عن سليمان بن صرد الخزاعي عن
ابي بن كعب قال قال رسول الله صلى الله عليه
وسلم يا ابي اني اقرئت القرآن فقيل لي على حرف
او حرفين او ثلثة فقال الملك الذي معي قل على
حرفين فقلت على حرفين فقال لي قل على حرفين
فقال لي الملك الذي معي قل على ثلاث فقلت على
ثلاث حتى بلغ على سبعة احرف ثم قال ليس منها
الا شاف كاف فان قلت سميعا عليما عزيزا حكيما
ما لم تختم اية عذاب برحمة او اية رحمة بعذاب

الترتيل في القراءة حدثنا ابو داود قال ثنا
مسدد بن مسرهد قال حدثنا يحيى عن سفين
قال حدثني عاصم بن بهدلة عن زر عن عبد
الله بن عمرو قال قال رسول الله صلى الله
عليه وسلم يقال لصاحب القرآن اقرأ وارتق
ورتل كما كنت ترتل في الدنيا فان منزلتك
عند آخر اية تقرأ بها حدثنا ابو داود قال
حدثنا مسلم قال حدثنا حرير عن قتادة
قال سألت انسا عن قراءة النبي صلى الله
عليه وسلم فقال كان يمد مدا حدثنا ابو
داود قال حدثنا يزيد بن خالد بن موهب
الرملي قال حدثنا الليث عن ابن ابي مليكة
عن يعلى بن مملك انه سأل ام سلمة عن
قراءة النبي صلى الله عليه وسلم وصلاته
فقالت ومالكم وصلاته كان يصلي وينام
قدر ما صلى ثم يصلي قدر ما نام ثم ينام
قدر ما صلى حتى يصبح ونعتت قراءته
فاذا هي تنعت قراءة حرفا حرفا حدثنا
ابو داود قال حدثنا حفص بن عمر
قال حدثنا شعبة عن معاوية بن قرة
عن عبد الله بن مغفل قال رايت رسول
الله صلى الله عليه وسلم يوم فتح مكة وهو
على ناقته يقرا سورة الفتح وهو يرجع حدثنا

ابو

ابو داود قال حدثنا عثمن بن ابي شيبة قال ثنا
جرير عن الاعمش عن طلحة عن عبد الرحمن بن عوسجة
عن ابراء بن عازب قال قال رسول الله صلى الله
عليه وسلم زينوا القرآن باصواتكم حدثنا ابو داود
قال حدثنا ابو الوليد الطيالسي وقتيبة بن
سعيد ويزيد بن خالد بن موهب الرملي بمعناه
ان الليث حدثهم عن عبد الله بن ابي مليكة
عن عبيد الله بن ابي نهيك عن سعد بن ابي
وقاص وقال يزيد عن سعيد بن ابي سعيد
وقال قتيبة هو في كتابي عن سعيد بن ابي
سعيد قال قال رسول الله صلى الله عليه
وسلم ليس منا من لم يتغن بالقرآن حدثنا
ابو داود قال حدثنا عثمن بن ابي شيبة
قال حدثنا سفين بن عيينة عن عمرو عن
ابن ابي مليكة عن عبيد الله بن ابي نهيك
عن سعد قال قال رسول الله صلى الله عليه
وسلم بمعناه حدثنا ابو داود قال حدثنا
عبد الاعلى بن حماد قال حدثنا عبد الجبار
ابن الورد قال سمعت ابن ابي مليكة يقول
يقول قال عبيد الله بن ابي يزيد مر بنا ابو
لبابة فاتبعناه حتى دخل بيته فدخلنا عليه
فاذا رجل رث البيت رث الهيئة فسمعته
يقول سمعت رسول الله صلى الله عليه وسلم

البطين عن سعيد بن جبير عن ابن عباس
قال اوتي رسول الله صلى الله عليه وسلم
سبعا من المثاني الطول واوتي موسى عليه
السلام ستا القى الالواح رفعت ثنتان
وبقيت اربع باب في اية الكرسي
حدثنا ابو داود قال ثنا محمد بن المثنى قال
ثنا عبد الاعلى قال ثنا سعيد بن اياس
عن ابي السليل عن عبد الله بن رباح الانصاري
عن ابي بن كعب قال قال رسول الله صلى الله
عليه وسلم ابا المنذر اي اية معك من كتاب
الله اعظم قال قلت الله ورسوله اعلم قال
ابا المنذر اي اية من كتاب الله معك اعظم
قلت الله لا اله الا هو الحي القيوم قال
فضرب في صدري وقال ليهنئ لك ابا المنذر
العلم باب في سورة الصمد
حدثنا ابو داود قال حدثني حدثنا
القعنبي عن ملك عن عبد الرحمن بن عبد
الله بن عبد الرحمن عن ابيه عن ابيه عن
ابي سعيد الخدري ان رجلا سمع رجلا
يقرا قل هو الله احد يرددها فلما اصبح
جا الى رسول الله صلى الله عليه وسلم فذكر
ذلك له وكان الرجل يتقالها فقال النبي
عليه السلام والذي نفسي بيده انها لتعدل

ثلث

ثلث القران باب المعوذتين حدثنا
ابو داود قال حدثنا احمد بن عمرو بن السرح
قال اخبرنا ابن وهب قال اخبرني معاوية
عن العلا بن الحرث عن القسم مولى معاوية
عن عقبة بن عامر قال كنت اقود برسول
صلى الله عليه وسلم ناقته في السفر فقال لي
يا عقبة الا اعلمك خير سورتين قرئتا فعلمني
فعلمني قل اعوذ برب الفلق وقل اعوذ برب
الناس قال فلم يرني سررت بهما جدا قال
فلما نزل لصلاة الصبح صلى بهما صلاة الصبح
للناس فلما فرغ رسول الله صلى الله عليه
وسلم من الصلاة التفت الي وقال يا عقبة
كيف رايت حدثنا ابو داود قال حدثنا
عبد الله بن محمد النفيلي قال ثنا محمد بن سلمة
عن محمد بن اسحق عن سعيد بن ابي سعيد
المقبري عن ابيه عن عقبة بن عامر قال
بينا انا اسير مع رسول الله صلى الله عليه
وسلم بين الجحفة والابوا اذ غشيتنا ريح
وظلمة شديدة فجعل رسول الله صلى الله
عليه وسلم يتعوذ باعوذ برب الفلق واعوذ
برب الناس ويقول يا عقبة تعوذ بهما
فما تعوذ متعوذ بمثلهما قال وسمعته يومنا
بهما في الصلاة باب استحباب

عليه وسلم قال من قرا القران وعمل بما فيه البس
والداه تاجا يوم القيامة ضوءه احسن من ضوء
الشمس في بيوت الدنيا لو كانت فيكم فما ظنكم بالذي
عمل بهذا حدثنا ابو داود قال ثنا مسلم بن
ابراهيم قال ثنا هشام وهمام عن قتادة عن زرارة
ابن اوفى عن سعد بن هشام عن عايشة عن
النبي صلى الله عليه وسلم قال الذي يقرا
القران وهو ماهر به مع الصفوة الكرام البررة
والذي يقراه وهو يشتد عليه فله اجران
حدثنا ابو داود قال ثنا عثمان بن ابي
شيبة قال ثنا ابو معوية عن الاعمش عن ابي
صالح عن ابي هريرة عن النبي صلى الله عليه
وسلم قال ما اجتمع قوم في بيت من بيوت الله
عز وجل يتلون كتاب الله ويتدارسونه بينهم
الا نزلت عليهم السكينة وغشيتهم الرحمة وحفتهم
الملايكة وذكرهم الله عز وجل فيمن عنده
حدثنا ابو داود قال ثنا سليمان بن داود
المهري قال اخبرنا ابن وهب قال ثنا موسى بن
علي بن رباح عن ابيه عن عقبة بن عامر الجهني
قال خرج علينا رسول الله صلى الله عليه وسلم
ونحن في الصفة فقال ايكم يحب ان يغدو الى بطحان
او العقيق فياخذ ناقتين كوماوين زهراوين بغير
اثم بالله عز وجل ولا قطع رحم قالوا كلنا يا رسول

الله

الله قال فلان يغدو احدكم كل يوم الى المسجد
فيتعلم ايتين من كتاب الله عز وجل خير له من
ناقتين وان ثلث فثلث مثل اعدادهن من الابل
باب فاتحة الكتاب حدثنا ابو داود
قال ثنا احمد بن ابي شعيب الحراني قال ثنا عيسى
ابن يونس قال ثنا ابن ابي ذيب عن المقبري
عن ابي هريرة قال قال رسول الله صلى الله
عليه وسلم الحمد لله رب العالمين ام القران وام الكتاب
والسبع المثاني حدثنا ابو داود قال ثنا عبيد
الله بن معاذ قال ثنا خالد قال ثنا شعبة
عن خبيب بن عبد الرحمن قال سمعت حفص
ابن عاصم يحدث عن ابي سعيد بن المعلى ان
النبي صلى الله عليه وسلم مر به وهو يصلي فدعاه
فدعاه قال فصليت ثم اتيته قال فقال ما منعك
ان تجيبني قال كنت اصلي قال الم يقل الله
عز وجل يايها الذين امنوا استجيبوا لله وللرسول
اذا دعاكم لما يحييكم لاعلمنك اعظم سورة من اوفى
شك خالد القران قبل ان اخرج من المسجد
قال قلت يا رسول الله قولك قال الحمد
لله رب العالمين هي السبع المثاني التي اوتيت
والقران العظيم باب من قال
هي من الطول حدثنا ابو داود قال ثنا عثمن
ابن ابي شيبة قال ثنا جرير عن الاعمش عن مسلم

انه قال اختجر رسول الله صلى الله عليه وسلم في
المسجد حجرة فكان رسول الله صلى الله عليه
وسلم يخرج من الليل فيصلي فيها قال فصلوا معه
بصلاته يعني رجالا وكانوا يأتونه كل ليلة حتى
اذا كان ليلة من الليالي لم يخرج اليهم رسول
الله صلى الله عليه وسلم فتنحنحوا له فقاموا اصوا
وحصبوا بابه قال فخرج اليهم رسول الله صلى
الله عليه وسلم مغضبا فقال يا ايها الناس مازال
بكم صنيعكم حتى ظننت ان ستكتب عليكم فعليكم
بالصلاة في بيوتكم فان خير صلاة المرء في بيته
الا الصلاة المكتوبة حدثنا ابو داود قال
ثنا مسدد قال ثنا يحيى بن سعيد عن عبيد
الله قال اخبرنا نافع عن ابن عمر قال قال رسول
الله صلى الله عليه وسلم اجعلوا من بيوتكم من
صلاتكم ولا تتخذوها قبورا حدثنا ابو داود
قال ثنا احمد بن حنبل قال ثنا حجاج قال
قال ابن ابي جريج حدثني عثمان بن ابي سليمان
عن علي الازدي عن عبيد بن عمير عن عبد
الله بن حبشي الخثعمي ان النبي صلى الله عليه
وسلم سئل اي الاعمال افضل قال طول القيام قيل
فاي الصدقة افضل قال جهد المقل قيل
فاي الهجرة افضل قال من هجر ما حرم الله قيل
فاي الجهاد افضل قال من جاهد المشركين بماله

ونفسه

ونفسه قيل فاي القتل اشرف قال من اهريق
دمه وعقر جواده ——— الحث على
قيام الليل حدثنا ابو داود قال ثنا محمد بن بشار
قال ثنا يحيى عن ابن مجلان قال ثنا القعقاع بن
حكيم عن ابي صالح عن ابي هريرة قال قال رسول
الله صلى الله عليه وسلم رحم الله رجلا قام من الليل
فصلى وايقظ امرأته فصلت فان ابت نضح
في وجهها الماء رحم الله امرأة قامت من الليل
فصلت وايقظت زوجها فان ابت نضحت في وجهه
الماء حدثنا ابو داود قال ثنا محمد بن حاتم بن بزيع
قال ثنا عبيد الله بن موسى عن شيبان عن الاعمش
عن علي بن الاقمر عن الاعرابي مسلم عن ابي سعيد
وابي هريرة قالا قال رسول الله صلى الله عليه
وسلم من استيقظ من الليل وايقظ اهله فصليا
ركعتين جميعا كتبا من الذاكرين والذاكرات
——— قراءة القرآن حدثنا ابو داود قال
ثنا حفص بن عمر قال ثنا شعبة عن علقمة بن مرثد
عن سعد بن عبيدة عن ابي عبد الرحمن عن عثمان
عن النبي صلى الله عليه وسلم قال خيركم من تعلم
القرآن وعلمه حدثنا ابو داود قال ثنا احمد
ابن عمرو بن السرح قال اخبرنا ابن وهب قال
اخبرني يحيى بن ايوب عن زبان بن فايد عن
سهل بن معاذ الجهني عن ابيه ان رسول الله صلى الله

وثنا ابو هريرة قال والله لاقربن لكم صلاة رسول
الله صلى الله عليه وسلم قال فكان ابو هريرة
يقنت في الركعة الاخرة من صلاة الظهر وصلاة
العشاء الاخرة وصلاة الصبح فيدعو اللمؤمنين
ويلعن الكفار حدثنا ابو داود قال وثنا ابو
الوليد وسلم بن ابراهيم وحفص بن عمر وحدثنا
ابو داود قال وثنا ابن معاذ قال وثنا ابي قالوا
كلهم وثنا شعبة عن عمرو بن مرة عن ابن ابي
ليلى عن البراء ان النبي صلى الله عليه وسلم كان
يقنت في صلاة الصبح قال ابو داود وزاد ابن
معاذ وصلاة المغرب حدثنا ابو داود قال
وثنا عبد الرحمن بن ابراهيم قال وثنا الوليد
قال وثنا الاوزاعي قال وحدثني يحيى بن ابي
كثير قال وحدثني ابو سلمة بن عبد الرحمن
عن ابي هريرة قال قنت رسول الله صلى الله
عليه وسلم في صلاة العتمة شهرا يقول في قنوته
اللهم خ الوليد بن الوليد اللهم خ سلمة بن هشام
اللهم خ المستضعفين من المؤمنين اللهم اشدد
وطأتك على مضر اللهم اجعلها عليهم سنين كسني
يوسف قال ابو هريرة واصبح رسول الله صلى
الله عليه وسلم ذات يوم فلم يدع لهم فذكرت
ذلك له فقال وما تراهم قد قدموا حدثنا
ابو داود قال وثنا عبد الله بن معوية الجمحي قال

وثنا

وثنا ثابت بن يزيد عن هلال بن خباب عن عكرمة
عن ابن عباس قال قنت رسول الله صلى الله عليه
وسلم شهرا متتابعا في الظهر والعصر والمغرب
والعشاء وصلاة الصبح في دبر كل صلاة اذا قال
سمع الله لمن حمده من الركعة الاخرة يدعو على
احياء من سليم على رعل وذكوان وعصية ويومن
من خلفه حدثنا ابو داود قال وثنا سليمن
ابن حرب ومسدد قالا وثنا حماد عن ايوب عن
محمد عن انس بن مالك انه سئل هل قنت رسول
الله صلى الله عليه وسلم في صلاة الصبح قال
نعم فقيل له قبل الركوع او بعد قال بعد الركوع
قال مسدد يسيرا بعد حدثنا ابو داود قال
وثنا ابو الوليد الطيالسي قال وثنا حماد بن
سلمة عن انس بن سيرين عن انس بن مالك
ان النبي صلى الله عليه وسلم قنت شهرا ثم تركه
حدثنا ابو داود قال وثنا مسدد قال وثنا
بشر بن المفضل قال وثنا يونس بن عبيد عن محمد
ابن سيرين قال وحدثني من صلى مع النبي صلى
الله عليه وسلم الغداة فلما رفع راسه من الركعة
الثانية قام هنيهة حدثنا ابو داود قال وثنا
هرون بن عبد الله البزاز قال وثنا مكي بن ابراهيم
قال وثنا عبد الله يعني ابن سعيد بن ابي هند
عن ابي النضر عن بسر بن سعيد عن زيد بن ثابت

صلاة

ابن نمير عن ابي الدرداء قال اوصاني خليلي صلى
الله عليه وسلم بثلث لا ادعهن لشيء اوصاني بصيام
ثلثة ايام من كل شهر و لا انام الا على وتر وسجدة
الضحى في الشتاء والحضر حدثنا ابو داود قال
وثنا محمد بن يحيى احمد بن ابي خلف قال وثنا ابو
زكريا السليحيني قال وثنا حماد بن سلمة عن
ثابت عن عبد الله بن رباح عن ابي قتادة
ان النبي صلى الله عليه وسلم قال لابي بكر رضي
الله عنه متى توتر قال اوتر من اول الليل وقال
لعمر رضي الله عنه متى توتر قال اخر الليل فقال
لابي بكر اخذ هذا بالحذر وقال لعمر اخذ هذا
بالقوة ـــــ في وقت الوتر حدثنا ابو
داود قال وثنا احمد بن يونس قال وثنا ابو بكر
ابن عياش عن الاعمش عن مسلم عن مسروق
قال قلت لعايشة متى كان يوتر رسول الله صلى
الله عليه وسلم قالت كل ذلك قد فعل اوتر اول
الليل ووسطه واخره ولكن انتهى وتره حين مات
الى السحر حدثنا ابو داود قال وثنا هارون
ابن معروف قال وثنا ابن ابي زايدة قال
وحدثني عبد الله بن عمر عن نافع عن ابن عمر
ان النبي صلى الله عليه وسلم قال بادروا الصبح
بالوتر حدثنا ابو داود قال وثنا قتيبة بن سعيد
قال وثنا الليث بن سعد عن معاوية بن صالح

عن

عن عبد الله بن ابي قيس قال سالت عايشة رضي
الله عنها عن وتر رسول الله صلى الله عليه وسلم
قالت ربما اوتر اول الليل وربما اوتر من اخره قال
قلت كيف كانت قراءته كان يسر بالقراءة او يجهر
قال قلت كيف كانت قراءته كان يسر بالقراءة او يجهر
قالت كل ذلك كان يفعل ربما اسر وربما جهر
وربما اغتسل وربما توضا وربما توضا فنام قال
غير قتيبة يعني في الجنابة حدثنا ابو داود قال
وثنا احمد بن حنبل قال وثنا يحيى عن عبيد الله
قال وثني نافع عن ابن عمر عن النبي صلى الله عليه
وسلم قال اجعلوا اخر صلاتكم بالليل وترا
ـــــ في نقض الوتر حدثنا ابو داود
قال وثنا مسدد قال وثنا ملازم بن عمرو قال
وثنا عبد الله بن بدر عن قيس بن طلق قال زارنا
طلق بن علي في يوم من رمضان وامسى عندنا
وافطر ثم قام بنا تلك الليلة واوتر بنا ثم انحدر
الى مسجده فصلى باصحابه حتى اذا بقي الوتر
قدم رجلا فقال اوتر باصحابك فاني سمعت
رسول الله صلى الله عليه وسلم يقول لا وتران
في ليلة ـــــ القنوت في الصلاة حدثنا
ابو داود قال وثنا داود بن امية قال وثنا معاذ
يعني ابن هشام قال وثني ابي عن يحيى بن ابي
كثير قال وثني ابو سلمة بن عبد الرحمن قال

ولذكر أبي رحمه الله قال ابو داود وكذلك رواه عبد
الاعلى ومحمد بن بشر العبدي وسماعة بالكوفة مع
عيسى بن يونس ولم يذكروا القنوت وقد رواه
ايضا هشام الدستوائي وشعبة عن قتادة ولم
يذكروا القنوت قال ابو داود وحديث زبيد
رواه سليمان الاعمش وشعبة وعبد الملك بن ابي
سليمان وجرير بن حازم كلهم عن زبيد لم يذكر احد
منهم القنوت الا ما روى عن حفص بن غياث عن
سفر عن زبيد فانه قال في حديثه وانه قنت
قبل الركوع وليس هذا الحديث بالمشهور من
حديث حفص نخاف ان يكون من حفص عن غير
سفر قال ابو داود وروي ان ابيا رحمه
الله كان يقنت في النصف من رمضان حدثنا
ابو داود قال وثنا احمد بن حنبل قال وثنا محمد
ابن بكر قال اخبرنا هشام عن محمد عن بعض
اصحابه ان ابي بن كعب امهم يعني في رمضان
وكان يقنت في النصف الاخر من رمضان حدثنا
ابو داود قال وثنا سجاع بن مخلد قال وثنا
هشيم قال اخبرنا يونس بن عبيد عن الحسن
ان عمر بن الخطاب جمع الناس على ابي بن كعب
فكان يصلي لهم عشرين ليلة ولا يقنت بهم الا
في النصف الثاني فاذا كانت العشر الاواخر
تخلف فصلى في بيته فكانوا يقولون ابق ابي

رحمه

رحمه الله قال ابو داود وهذا يدل على ان الذي
ذكر من القنوت ليس بشيء وهذان الحديثان يدلان
على ضعف حديث ابي ان النبي صلى الله عليه وسلم
قنت في الوتر

باب الدعاء بعد الوتر

حدثنا ابو داود قال وثنا عثمان بن ابي شيبة قال
وثنا ابن ابي عبيدة قال وثنا ابي عن الاعمش عن
طلحة الايامي عن ابي ظبيان عن سعيد بن عبد الرحمن
ابن ابزى عن ابيه عن ابي بن كعب قال كان رسول
الله صلى الله عليه وسلم اذا سلم في الوتر قال سبحان
الملك القدوس

باب الوتر قبل النوم

حدثنا ابو داود قال وثنا محمد بن عوف قال
وثنا عثمان بن سعيد عن ابي عثمان محمد بن مطرف
المدني عن زيد بن اسلم عن عطاء بن يسار عن ابي
سعيد قال قال رسول الله صلى الله عليه وسلم
من نام عن وتره او نسيه فليصله اذا ذكره حدثنا
ابو داود قال وثنا ابن المثنى قال وثنا ابو داود
قال وثنا ابان بن يزيد عن قتادة عن ابي
سعيد من ازد شنوءة عن ابي هريرة قال اوصاني
خليلي صلى الله عليه وسلم بثلث لا ادعهن في سفر
ولا حضر ركعتي الضحى وصوم ثلثة ايام من الشهر
وان لا انام الا على وتر حدثنا ابو داود قال وثنا
عبد الوهاب بن نجدة قال وثنا ابو اليمان عن
صفوان بن عمرو عن ابي ادريس السكوني عن جبير

ولا ذكر أبي رحمه الله قال ابو داود وكذلك رواه عبد
الاعلى ومحمد بن بشر العبدي وجماعة بالكوفة مع
عيسى بن يونس ولم يذكروا القنوت وقد رواه
ايضا هشام الدستوائي وشعبة عن قتادة ولم
يذكروا القنوت قال ابو داود وحديث زبيد
رواه سليمان الاعمش وشعبة وعبد الملك بن ابي
سليمان وجرير بن حازم كلهم عن زبيد لم يذكر احد
منهم القنوت الا ما روى عن حفص بن غياث عن
سفيان عن زبيد فانه قال في حديثه وانه قنت
قبل الركوع وليس هذا الحديث بالمشهور من
حديث حفص نخاف ان لا يكون من حفص عن غير
سفيان قال ابو داود ويروى ان ابيا رحمه
الله كان يقنت في النصف من رمضان حدثنا
ابو داود قال وثنا احمد بن حنبل قال وثنا محمد
ابن بكر قال اخبرنا هشام عن محمد عن بعض
اصحابه ان ابي بن كعب امهم يعني في رمضان
وكان يقنت في النصف الاخر من رمضان حدثنا
ابو داود قال وثنا سجاع بن مخلد قال وثنا
هشيم قال اخبرنا يونس بن عبيد عن الحسن
ان عمر بن الخطاب جمع الناس على ابي بن كعب
فكان يصلي لهم عشرين ليلة ولا يقنت بهم الا
في النصف الثاني فاذا كانت العشر الاواخر
تخلف فصلى في بيته فكانوا يقولون ابق ابي

رحمه

رحمه الله قال ابو داود وهذا يدل على ان الذي
ذكر من القنوت ليس بشيء وهذان الحديثان يدلان
على ضعف حديث ابي ان النبي صلى الله عليه وسلم
قنت في الوتر ——— الدعاء بعد الوتر
حدثنا ابو داود قال وثنا عثمان بن ابي شيبة قال
وثنا ابن ابي عبيدة قال وثنا ابي عن الاعمش عن
طلحة الايامي عن ابي ظبيان عن سعيد بن عبد الرحمن
ابن ابزى عن ابيه عن ابي بن كعب قال كان رسول
الله صلى الله عليه وسلم اذا سلم في الوتر قال سبحان
الملك القدوس ثلاثا ——— الوتر قبل النوم
حدثنا ابو داود قال وثنا محمد بن عوف قال
وثنا عثمان بن سعيد عن ابي عثمان محمد بن مطرف
المدني عن زيد بن اسلم عن عطاء بن يسار عن ابي
سعيد قال قال رسول الله صلى الله عليه وسلم
من نام عن وتره او نسيه فليصله اذا ذكره حدثنا
ابو داود قال وثنا ابن المثنى قال وثنا ابو داود
قال وثنا ابان بن يزيد عن قتادة عن ابي
سعيد من ازد شنوءة عن ابي هريرة قال اوصاني
خليلي صلى الله عليه وسلم بثلث لا ادعهن في سفر
ولا حضر ركعتي الضحى وصوم ثلثة ايام من الشهر
وان لا انام الا على وتر حدثنا ابو داود قال وثنا
عبد الوهاب بن نجدة قال وثنا ابو اليمان عن
صفوان بن عمرو عن ابي ادريس السكوني عن جبير

وقل للذين كفروا والله الواحد الصمد حدثنا ابو
داود قال وثنا احمد بن ابي شعيب قال وثنا محمد
ابن سلمة قال وثنا خصيف عن عبد العزيز بن
جريج قال سالت عايشة ام المومنين باي شي
كان يوتر رسول الله صلى الله عليه وسلم فذكر
معناه قال وفي الثالثة بقل هو الله احد
والمعوذتين بـ القنوت في الوتر
حدثنا ابو داود قال وثنا قتيبة بن سعيد
واحمد بن جواس الحنفي قالا وثنا ابو الاحوص عن
ابي اسحق عن بريد بن ابي مريم عن ابي الحورا
قال قال الحسن بن علي علمني رسول الله صلى
الله عليه وسلم كلمات اقولهن في الوتر قال
ابن جواس في قنوت الوتر اللهم اهدني فيمن
هديت وعافني فيمن عافيت وتولني فيمن
توليت وبارك لي فيما اعطيت وقني شر
ما قضيت انك تقضي ولا يقضى عليك انه لا
يذل من واليت تباركت ربنا وتعاليت قال
ابو داود وربيعة بن شيبان ابو الحورا احد ثنا
ابو داود قال وثنا عبد الله بن محمد النفيلي
قال وثنا زهير قال وثنا ابو اسحق باسناده
ومعناه قال في اخره قال هذا القول في الوتر
في القنوت ولم يذكرا قولهن في الوتر حدثنا
ابو داود قال وثنا موسى بن اسمعيل قال وثنا

حماد

حماد عن هشام بن عمرو الفزاري عن عبد الرحمن بن
الحرث بن هشام عن علي بن ابي طالب ان رسول
الله صلى الله عليه وسلم كان يقول في اخر وتره
اللهم اني اعوذ برضاك من سخطك وبمعافاتك
من عقوبتك واعوذ بك منك لا احصي ثنا
عليك انت كما اثنيت على نفسك قال ابو داود
هشام اقدم شيخ لحماد وبلغني عن يحيى بن معين
انه قال لم يرو عنه غير حماد بن سلمة قال ابو داود
رواه عيسى بن يونس عن سعيد بن ابي عروبة
عن قتادة عن سعيد بن عبد الرحمن بن ابزى عن
ابيه عن ابي بن كعب ان رسول الله صلى الله عليه
وسلم قنت يعني في الوتر قبل الركوع قال
ابو داود وروى ايضا عيسى بن يونس هذا الحديث
عن فطر بن خليفة عن زبيد عن سعيد بن عبد
الرحمن بن ابزي عن ابيه عن ابي عن النبي صلى
الله عليه وسلم مثله قال ابو داود وروى عن
حفص بن غياث عن مسعر عن زبيد عن سعيد
ابن عبد الرحمن بن ابزي عن ابيه عن ابي بن كعب
ان رسول الله صلى الله عليه وسلم قنت في الوتر
قبل الركوع قال ابو داود وحديث سعيد عن
قتادة رواه يزيد بن زريع عن سعيد عن قتادة
عن عزرة عن سعيد بن عبد الرحمن بن ابزي
عن ابيه عن النبي عليه السلام لم يذكر القنوت

فقال ليس لك ولا لصاحبك حدثنا ابو داود قال
حدثنا ابو الوليد وقتيبة بن سعيد المعنى قالا
حدثنا الليث عن يزيد بن ابي حبيب عن عبد الله
ابن راشد الزوفي عن عبد الله بن ابي مرة الزوفي
عن خارجة بن حذافة قال ابو الوليد العدوي
قال خرج علينا رسول الله صلى الله عليه وسلم
فقال ان الله عز وجل قد امركم بصلاة وهي خير
لكم من حمر النعم وهي الوتر فجعلها لكم فيما بين صلاة
العشا الى طلوع الفجر ——— من لم يوتر
حدثنا ابو داود قال وحدثنا محمد بن المثنى قال
وحدثنا ابو اسحق الطالقاني قال وحدثنا الفضل بن موسى
عن عبيد الله بن عبد الله العتكي عن عبد الله بن
بريدة عن ابيه قال سمعت رسول الله صلى الله
صلى الله عليه وسلم يقول الوتر حق فمن لم يوتر
فليس منا الوتر حق فمن لم يوتر فليس منا
حدثنا ابو داود قال وحدثنا القعنبي عن مالك
عن يحيى بن سعيد عن محمد بن يحيى بن حبان
عن ابي محمد ان رجلا من كنانة يدعى المخدجي
سمع رجلا بالشام يدعا ابا محمد يقول ان الوتر
واجب قال المخدجي فرحت الى عبادة بن الصا
فاخبرته فقال عبادة كذب ابو محمد سمعت
رسول الله صلى الله عليه وسلم يقول خمس صلوات
كتبهن الله عز وجل على العباد فمن جا بهن لم يضيع

منهن

منهن شيا استخفافا بحقهن كان له عند الله عز وجل
عهد ان يدخله الجنة ومن لم يات بهن فليس له
عند الله عهد ان شا عذبه وان شا ادخله الجنة
وابى ——— كر الوتر حدثنا ابو داود قال
وحدثنا محمد بن بشر قال اخبرنا همام عن قتادة عن
عبد الله بن بريدة عن ابن عمران ان رجلا من اهل
البادية سال النبي صلى الله عليه وسلم عن صلاة
الليل فقال باصبعيه هكذا مثنى مثنى والوتر ركعة
من آخر الليل حدثنا ابو داود قال وحدثنا محمد
الرحمن بن المبارك قال وحدثنا قريش بن حيان
العجلي قال وحدثنا بكر بن وايل عن الزهري عن
عطا بن يزيد الليثي عن ابي ايوب الانصاري
قال قال رسول الله صلى الله عليه وسلم الوتر
حق على كل مسلم فمن احب ان يوتر بخمس فليفعل
ومن احب ان يوتر بثلاث فليفعل ومن احب
ان يوتر بواحدة فليفعل ——— ما يقول
في الوتر حدثنا ابو داود قال وحدثنا عثمان
ابن ابي شيبة قال وحدثنا ابو خيثمة الا باح وحدثنا
ابو داود قال وحدثنا ابراهيم بن موسى قال
اخبرنا محمد بن انس وهذا لفظه عن الاعمش عن
طلحة وزبيد عن سعيد بن عبد الرحمن بن ابزي
عن ابيه عن ابي بن كعب قال كان رسول الله
صلى الله عليه وسلم يوتر بسبح اسم ربك الاعلى

وسجدوا ——— الرجل يسمع السجدة وهو
راكب في غير صلاة يسجد حدثنا ابو داود قال
وثنا محمد بن عثمن الدمشقي ابو الجماهر قال وثنا
عبد العزيز بن محمد عن مصعب بن ثابت بن عبد
الله بن الزبير عن نافع عن ابن عمر ان رسول الله
صلى الله عليه وسلم قرا عام الفتح سجدة فسجد
الناس كلهم منهم الراكب والساجد في الارض حتى
ان الراكب ليسجد على يده حدثنا ابو داود قال
وثنا احمد بن حنبل قال وثنا يحيى بن سعيد ح
وحدثنا ابو داود قال وحدثنا احمد بن ابي شعيب
الحراني قال وثنا ابن نمير الهمداني عن عبيد الله
عن نافع عن ابن عمر قال كان رسول الله صلى الله
عليه وسلم يقرا علينا السورة قال ابن نمير في غير
الصلاة ثم اتفقا فنسجد ونسجد معه حتى لا يجد
احدنا مكانا لموضع جبهته حدثنا ابو داود قال
قال وثنا احمد بن الفرات الرازي ابو مسعود
قال اخبرنا عبد الرزاق قال اخبرنا عبد الله ابن
عمر عن نافع عن ابن عمر قال كان رسول الله
صلى الله عليه وسلم يقرا علينا القرآن فاذا مر
بالسجدة كبر وسجد وسجدنا قال وثنا عبد
الرزاق وكان الثوري يعجبه هذا الحديث قال
ابو داود يعجبه لانه كبر
ما يقوله اذا سجد حدثنا ابو داود قال وثنا

مسدد

مسدد قال وثنا اسمعيل قال وثنا خالد الحذاء عن
رجل عن ابي العالية عن عائشة قالت كان رسول
الله صلى الله عليه وسلم يقول في سجود القرآن
بالليل يقول في السجدة مرارا سجد وجهي للذي
خلقه وصوره وشق سمعه وبصره بحوله وقوته
——— الرجل يقرا السجدة بعد الصبح
حدثنا ابو داود قال وثنا عبد الله بن الصباح
العطار قال وثنا ابو بحر قال وثنا ثابت بن عمارة
قال وثنا ابو نميلة اليحيى قال لما بعثنا الراكب
قال ابو داود يعني الى المدينة قال كنت اقص
بعد صلاة الصبح فاسجد فيها فنهاني ابن عمر
فلم انته ثلث مرات ثم عاد فقال اني صليت
خلف رسول الله صلى الله عليه وسلم ومع ابي بكر
وعمر وعثمان رضي الله عنهم فلم يسجدوا حتى
تطلع الشمس يا ——— تربيع الوتر
حدثنا ابو داود قال وثنا ابراهيم بن موسى
قال اخبرنا عيسى عن زكريا عن ابي اسحق عن عاصم
عن علي قال قال رسول الله صلى الله عليه وسلم
يا اهل القرآن اوتروا فان الله وتر يحب الوتر
حدثنا ابو داود قال وثنا عثمن بن ابي شيبة
قال وثنا حفص الابار عن الاعمش عن عمرو بن مرة
عن ابن عبيدة عن عبد الله عن النبي صلى الله
عليه وسلم بمعناه زاد فقال اعرابي ما تقول

يقراهما ه السجود في المفصل حدثنا ابو داود
قال وثنا محمد بن رافع قال وثنا ازهر بن القسم قال
محمد رايته بمكة قال وثنا ابو قدامة عن مطر
الوراق عن عكرمة عن ابن عباس ان رسول الله
صلى الله عليه وسلم لم يسجد في شي من المفصل
منذ تحول الى المدينة حدثنا ابو داود قال
وثنا هناد بن السري قال وثنا وكيع عن ابن ابي
ذيب عن يزيد بن عبد الله بن قسيط عن عطا
ابن يسار عن زيد بن ثابت قال قرات على
رسول الله صلى الله عليه وسلم النجم فلم يسجد فيها
حدثنا ابو داود قال وثنا ابن السرح قال
اخبرنا ابن وهب قال وثنا ابو صخر عن ابن قسيط
عن خارجة بن زيد بن ثابت عن ابيه عن النبي
صلى الله عليه وسلم بمعناه قال ابو داود كان
زيد الامام فلم يسجد فيها ـــــ من راى
فيها السجود حدثنا ابو داود قال وثنا حفص
ابن عمر قال وثنا شعبة عن ابي اسحاق عن
الاسود عن عبد الله ان رسول الله صلى الله عليه
وسلم قرا سورة النجم فسجد فيها وما بقي احد من
القوم الا سجد فاخذ رجل من القوم كفا من حصا
او تراب فرفعه الى وجهه وقال يكفيني هذا
قال عبد الله ولقد رايته بعد ذلك قتل كافرا
ـــــ اذا السما انشقت حدثنا ابو داود

قال

قال وثنا مسدد قال وثنا سفين عن ايوب بن موسى
عن عطا بن مينا عن ابي هريرة قال سجدنا مع
رسول الله صلى الله عليه وسلم في اذا السما انشقت
واقرا باسم ربك الذي خلق حدثنا ابو داود
قال وثنا مسدد قال وثنا المعتمر قال سمعت
ابي قال وثنا بكر عن ابن ابي رافع قال صليت
مع ابي هريرة العتمة فقرا اذا السما انشقت
فسجد قلت ما هذه السجدة قال سجدت بها
خلف ابي القسم صلى الله عليه وسلم فلا ازال اسجد
بها حتى القاه ـــــ السجود في ص
حدثنا ابو داود قال وثنا موسى بن اسمعيل قال
وثنا وهيب قال وثنا ايوب عن عكرمة عن ابن
عباس قال ليس ص من عزايم السجود وقد
رايت رسول الله صلى الله عليه وسلم يسجد فيها
حدثنا ابو داود قال وثنا احمد بن صالح قال
وثنا ابن وهب قال اخبرني عمرو عن ابن ابي هلال
عن عياض بن عبد الله بن سعد بن ابي سرح
عن ابي سعيد الخدري انه قال قرا رسول الله
صلى الله عليه وسلم وهو على المنبر ص فلما بلغ
السجدة نزل فسجد وسجد الناس معه فلما كان
يوم اخر قراها فلما بلغ السجدة تشزن الناس
للسجود فقال رسول الله صلى الله عليه وسلم انما هي
توبة نبي ولكني رايتكم تشزنتم للسجود فنزل فسجد

قال سألت أبا سعود وهو يطوف بالبيت
فقال قال رسول الله صلى الله عليه وسلم من قرأ
الآيتين من آخر سورة البقرة في ليلة كفتاه
حدثنا أبو داود قال وثنا أحمد بن صالح قال
وثنا ابن وهب قال وثنا عمرو أن أبا سويد حدثه
أنه سمع ابن حجيرة يخبر عن عبد الله بن عمرو
ابن العاص قال قال رسول الله صلى الله عليه
وسلم من قام بعشر آيات لم يكتب من الغافلين
ومن قام بمائة آية كتب من القانتين ومن قام
بألف آية كتب من المقنطرين قال أبو داود
ابن حجيرة الأصغر عبد الله بن عبد الرحمن
ابن حجيرة حدثنا أبو داود قال وثنا يحيى
ابن موسى البلخي وهارون بن عبد الله قالا
حدثنا عبد الله بن يزيد قال وثنا سعيد بن
أبي أيوب قال وثني عياش بن عباس القتباني
عن عبيس بن هلال الصدفي عن عبد الله بن عمرو
ابن العاص قال أتى رجل رسول الله صلى
الله عليه وسلم فقال اقرئني يا رسول الله
فقال اقرأ ثلثا من ذوات الر فقال كبرت
سني فقال اقرأ ثلثا من ذوات حم فقال
مثل مقالته فقال اقرأ ثلثا من المسبحات
فقال مثل مقالته فقال الرجل يا رسول الله
اقرئني سورة جامعة فاقرأه رسول الله صلى

الله

الله عليه وسلم اذا زلزلت حتى فرغ منها فقال الرجل
والذي بعثك بالحق لا أزيد عليها أبدا ثم أدبر
الرجل فقال النبي صلى الله عليه وسلم أفلح الرجل
مرتين باب عدد آي القرآن حدثنا أبو داود
قال وثنا عمرو بن مرزوق قال أنا شعبة
قال أنا قتادة عن عباس الجشمي عن أبي هريرة
عن النبي صلى الله عليه وسلم قال سورة من القرآن
ثلثون آية تشفع لصاحبها حتى غفر له تبارك
الذي بيده الملك باب تفريع أبواب
السجود وكم سجدة في القرآن حدثنا أبو داود قال
وثنا محمد بن عبد الرحيم البرقي قال وثنا ابن أبي
مريم قال أنا نافع بن يزيد عن الحارث بن
سعيد العتقي عن عبد الله بن منير من بني عبد
كلال عن عمرو بن العاص أن رسول الله صلى الله
عليه وسلم اقرأه خمس عشرة سجدة في القرآن منها
ثلاث في المفصل وفي سورة الحج سجدتين قال
أبو داود وروي عن أبي الدرداء عن النبي صلى
الله عليه وسلم أحدى عشرة سجدة واسناده واهٍ
حدثنا أبو داود قال وثنا أحمد بن عمرو ابن
السرح قال أنا ابن وهب قال أخبرني ابن لهيعة
أن بشر بن هاعان أبا المسيب حدثه أن عتبة
ابن عامر قال قلت لرسول الله صلى الله عليه وسلم
أفي سورة الحج سجدتان قال نعم ومن لم يسجدهما فلا

عبد الله بن سعيد في حديثه اوس بن حذيفة قال
قدمنا على رسول الله صلى الله عليه وسلم
في وفد ثقيف قال فنزلت الاحلاف على المغيرة
وانزل رسول الله صلى الله عليه وسلم بني مالك في
قبة له قال سعد وكان في الوفد الذين قدموا
على رسول الله صلى الله عليه وسلم من ثقيف
قال كان كل ليلة يأتينا بعد العشاء فيحدثنا قال
ابو سعيد قائما على رجليه حتى يراوح بين رجليه
من طول القيام واكثر ما يحدثنا ما لقي من قومه
من قريش ثم يقول لا سوا اكنا مستضعفين
مستذلين قال مسدد بمكة فلما خرجنا الى المدينة
كانت سجال الحرب بيننا وبينهم نداول عليهم
ويداولون علينا فلما كانت ليلة ابطأ عنا
الوقت الذي كان يأتينا فيه فقلت لقد ابطأت
عنا الليلة قال انه طرأ علي حزبي من
القرآن وكرهت ان اجيء حتى اتمه قال اوس
سألت اصحاب رسول الله صلى الله عليه وسلم
كيف تحزبون القرآن قالوا ثلاث وخمس
وسبع واحدى عشرة وثلاث عشرة وحزب
المفصل وحده وحديث ابي سعيد اتم حدثنا
ابو داود قال وثنا محمد بن المنهال قال وثنا
يزيد بن زريع قال وثنا سعيد عن قتادة
عن ابي العلاء يزيد بن عبد الله بن الشخير عن

عبد

عبد الله يعني ابن عمرو قال قال رسول الله صلى
الله عليه وسلم لا يفقه من قرأ القرآن في اقل من
ثلث حدثنا ابو داود قال وثنا نوح بن حبيب
قال وثنا عبد الرزاق قال اونا معمر عن سماك
ابن الفضل عن وهب بن منبه عن عبد الله بن عمرو
انه سأل رسول الله صلى الله عليه وسلم في كم يقرأ القرآن
قال في اربعين يوما ثم قال في شهر ثم قال في عشرين
يوما ثم قال في خمس عشرة ثم قال في عشر ثم قال
في سبع لم ينزل من السبع حدثنا ابو داود قال
وثنا عباد بن موسى قال وثنا اسمعيل بن جعفر عن
اسرائيل عن ابي اسحق عن علقمة والاسود قالا
اتى ابن مسعود رجل فقال ابن اقرأ المفصل في
ركعة فقال اهذا كهذ الشعر ونثر كنثر الدقل
لكن رسول الله صلى الله عليه وسلم كان يقرأ
النظائر السورتين في ركعة الرحمن والنجم في ركعة
واقتربت والحاقة في ركعة والطور والذاريات
في ركعة واذا وقعت ونون في ركعة وسأل
سائل والنازعات في ركعة وويل للمطففين
وعبس في ركعة ولم يكن والمرسلات في
ركعة والدخان واذا الشمس كورت في ركعة
قال ابو داود وهذا تأليف ابن مسعود حدثنا
ابو داود قال وثنا حفص بن عمر قال وثنا شعبة
عن منصور عن ابراهيم عن عبد الرحمن بن يزيد

بسم الله الرحمن الرحيم

في كم يقرأ القرآن حدثنا ابو
داود قال حدثنا مسلم بن ابراهيم وموسى بن
اسمعيل قالا وثنا ابان عن يحيى عن محمد بن
ابراهيم عن ابي سلمة عن عبد الله بن عمرو
ان رسول الله صلى الله عليه وسلم قال له اقرا
القرآن في كل شهر قال اني اجد قوة قال اقرأ
في عشرين قال اني اجد قوة قال اقرأه في خمس
عشرة قال اني اجد قوة قال اقرأه في عشر قال
اني اجد قوة قال اقرأه في سبع ولا تزيدن
على ذلك قال ابو داود وحديث مسلم اتم
حدثنا ابو داود قال وثنا سليمان بن حرب
قال وثنا حماد عن عطاء ابن السائب عن ابيه
عن عبد الله بن عمرو قال لي رسول الله صلى
الله عليه وسلم صم من كل شهر ثلاثة ايام واقرأ
القرآن في كل شهر قلت اقصى من ذلك فقال
صم يوما وافطر يوما قال عطاء فاختلفنا عن
ابي فقال بعضنا سبعة ايام وقال بعضنا
خمس حدثنا ابو داود قال وثنا محمد بن المثنى
قال وثني عبد الصمد قال وثنا همام قال
وثنا قتادة عن يزيد بن عبد الله عن عبد الله
ابن عمرو انه قال يا رسول الله في كم اقرأ القرآن

قال

قال في شهر قال اني اقوى من ذلك قال
ابو داود وردد هذا الكلام اليه حتى
قال اقرأه في سبع قال اني اقوى من ذلك
قال لا ينفقه من قرأه في اقل من ثلاث حدثنا
ابو داود قال وثنا محمد بن حمص ابو عبد الرحمن
القطان خال عيسى بن شاذان قال وثنا ابو
داود قال وثنا الحرنبش بن سليم عن طلحة بن
مصرف عن خيثمة عن عبد الله بن عمرو قال
قال لي رسول الله صلى الله عليه وسلم اقرأ
القرآن في شهر قال اني بي قوة قال اقرأه في
ثلث بابب تحزيب القرآن حدثنا
ابو داود قال وثنا محمد بن يحيى بن فارس قال
وثنا ابن ابي مريم قال اخبرنا يحيى بن ايوب
عن ابن الهاد قال سألني نافع بن جبير فقال
لي في كم يقرأ القرآن فقلت ما احزبه فقال
نافع لا ثقل ما احزبه فان رسول الله صلى الله
عليه وسلم قال قرأت جزوا من القرآن قال
حسبت انه ذكر عن المغيرة بن شعبة حدثنا
ابو داود قال وثنا مسدد قال وثنا قران بن
تمام ح وحدثنا ابو داود قال وثنا عبد الله بن
سعيد قال وثنا ابو خالد وهذا لفظه عن عبد
الله بن عبد الله بن عبد الرحمن بن يعلى عن
عثمان بن عبد الله بن اوس عن جده قال

السفر الثاني من كتاب السنن
لابي داود
السجستاني

رحمه

فيه من الكتب

ابواب قراة القرآن . وتحويل وترتيله . وكتاب الجنايز
وكتاب الزكوة . وكتاب اللقطه . وكتاب الصيام . وكتاب
الاعتكاف . وكتاب المناسك . وكتاب الضحايا
وكتاب الذبايح . وكتاب العقيقة . وكتاب
الصيد . وكتاب الجهاد

35